

**ФЕДЕРАЛЬНАЯ СЛУЖБА ГОСУДАРСТВЕННОЙ СТАТИСТИКИ
ТЕРРИТОРИАЛЬНЫЙ ОРГАН ФЕДЕРАЛЬНОЙ СЛУЖБЫ
ГОСУДАРСТВЕННОЙ СТАТИСТИКИ ПО НОВГОРОДСКОЙ ОБЛАСТИ
(НОВГОРОДСТАТ)**

**Статистический ежегодник
Новгородской области**

2018

СТАТИСТИЧЕСКИЙ СБОРНИК

Великий Новгород

УДК 311 (470.24)
ББК 65.9 (2Рос-4Нов)

Редакционная коллегия:

Н.Е. Зимина - Председатель редакционной коллегии

**Е.А. Попова, И.В. Николаев, Т.Н. Аверченкова, Н.Ш. Арзуманян,
Н.А. Астахова, Л.М. Ключкина, Е.А. Федорова, Е.И. Рутковская, Г.В. Лебедева**

Статистический ежегодник Новгородской области. 2018: Статистический сборник/ Новгородстат. - В.Н., 2018 - 341 с.

ISBN 978-5-9903770-8-0

В сборнике представлены статистические данные о социально-экономическом положении Новгородской области в 2017 году в сравнении с предыдущими годами. По многим показателям данные приведены за 1995, 2000, 2005, 2010, 2014-2017 гг. В сборник включено около 400 таблиц, характеризующих развитие экономики области в целом, а также отдельных видов экономической деятельности.

Для управленческого персонала, руководителей и работников организаций, научных, предпринимательских и банковских кругов, профессорско-преподавательского состава, аспирантов и студентов экономических вузов, других заинтересованных пользователей.

УДК 311 (470.24)
ББК 65.9 (2Рос-4Нов)

ISBN 978-5-9903770-8-0

© Новгородстат, 2018

E-mail: mail@novstat.natm.ru

<http://novgorodstat.gks.ru>

ПРЕДИСЛОВИЕ

Настоящий сборник является наиболее полным ежегодным изданием, отражающим явления и процессы, происходящие в экономической и социальной сфере Новгородской области.

Сборник подготовлен Территориальным органом Федеральной службы государственной статистики по Новгородской области на основе данных, получаемых органами государственной статистики от предприятий, организаций, населения путем проведения переписей, выборочных обследований и других форм статистического наблюдения, данных органов власти Российской Федерации (Министерства образования и науки РФ, Министерства цифрового развития, связи и массовых коммуникаций РФ) и Новгородской области (министерства финансов Новгородской области, министерства сельского хозяйства Новгородской области, министерства труда и социальной защиты населения Новгородской области, министерства образования Новгородской области), а также данных территориальных структур федеральных органов власти.

Открывает ежегодник информация, содержащая описание географического положения области, и основные социально-экономические характеристики Новгородской области.

Широко представлена информация, отражающая демографические процессы, занятость и уровень жизни населения, условия труда и производственный травматизм, образование, здравоохранение и другие области социальной сферы Новгородской области.

Один из разделов сборника содержит общую характеристику хозяйствующих субъектов, информацию о малом предпринимательстве.

Представлены сведения о производстве валового регионального продукта и производственном потенциале.

Значительное место в сборнике отведено показателям, которые характеризуют деятельность организаций промышленного производства, сельского и лесного хозяйства, строительства, транспорта и связи. Отражена информация об объемах розничной и оптовой торговли, платных услуг населению.

Публикуются данные о научном потенциале республики, результатах научных разработок и инновационной деятельности, о финансовом состоянии организаций, инвестициях, ценах и тарифах.

Раздел, посвященный внешней торговле, представляет статистические данные об объемах экспортных и импортных поставок товаров, осуществляемых организациями Новгородской области, в том числе по группам и странам, экспорте и импорте услуг.

В заключительном разделе сборника представлены сравнительные данные основных социально-экономических показателей по субъектам Северо-Западного Федерального округа.

В связи с переходом с 1 января 2017 г. на новую редакцию Общероссийского классификатора видов экономической деятельности (ОКВЭД2) и Общероссийского классификатора продукции по видам экономической деятельности (ОКПД2) в таблицах по видам экономической деятельности и видам продукции данные приведены только за 2017 год. Аналогичные сведения, разработанные в соответствии с ранее действовавшим Общероссийским классификатором видов экономической деятельности (ОКВЭД) и Общероссийским классификатором продукции по видам экономической деятельности (ОКПД), опубликованы в статистическом сборнике "Статистический ежегодник Новгородской области. 2017", электронная версия которого размещена на официальном сайте Новгородстата <http://novgorodstat.gks.ru> в разделе «Публикации».

Статистические данные приведены с учетом сопоставимости показателей. По отдельным показателям данные уточнены по сравнению с опубликованными ранее, за 2017 г. в ряде случаев являются предварительными.

ОТВЕТСТВЕННЫЕ ЗА РАЗДЕЛЫ СБОРНИКА

Природные ресурсы и охрана окружающей среды	Л.М. Клюкина	77-57-00
Население	Е.И. Рутковская	77-56-03
Труд	Е.И. Рутковская	77-56-03
Уровень жизни населения	Е.И. Рутковская	77-56-03
	Л.М. Клюкина	77-57-00
	Е.А. Федорова	77-37-33
Образование	Е.И. Рутковская	77-56-03
Здравоохранение	Е.И. Рутковская	77-56-03
Культура, отдых и туризм	Е.И. Рутковская	77-56-03
Правонарушения	Е.И. Рутковская	77-56-03
Валовой региональный продукт и производственный потенциал	Е.А. Федорова	77-37-33
Предприятия и организации	Е.А. Федорова	77-37-33
Промышленное производство	Е.А. Федорова	77-37-33
Сельское, лесное хозяйство, рыболовство и рыбоводство	Л.М. Клюкина	77-57-00
	Е.А. Федорова	77-37-33
Строительство	Е.А. Федорова	77-37-33
Транспорт	Л.М. Клюкина	77-57-00
Связь	Л.М. Клюкина	77-57-00
Информационные и коммуникационные технологии	Е.И. Рутковская	77-56-03
Торговля и услуги	Л.М. Клюкина	77-57-00
Наука и инновации	Е.И. Рутковская	77-56-03
Финансы	Н.А. Астахова	77-56-51
Инвестиции	Е.А. Федорова	77-37-33
	Н.А. Астахова	77-56-51
Цены и тарифы	Н.А. Астахова	77-56-51
Внешнеэкономическая деятельность	Т.Н. Аверченкова	77-34-71
	Л.М. Клюкина	77-57-00
Северо-Западный федеральный округ	Т.Н. Аверченкова	77-34-71

В сборнике приняты условные обозначения:

- явление отсутствует;
- ... данных не имеется;
- 0.0 величина явления меньше единицы измерения;
- x невозможность явления или сопоставления;
- к информация не публикуется в целях обеспечения конфиденциальности первичных статистических данных, полученных от организаций, в соответствии с Федеральным законом от 29.11.2007 г. № 282-ФЗ "Об официальном статистическом учете и системе государственной статистики в Российской Федерации" (п.5 ст.4, ч.1 ст.9).

СПИСОК СОКРАЩЕНИЙ

тыс.	- тысяча	кВт	- киловатт
млн.	- миллион	кВт.ч	- киловатт-час
млрд.	- миллиард	кВ	- киловольт
трлн.	- триллион	кВа	- киловольт-ампер
пог. метр	- погонный метр	пл.	- плотные
м ²	- квадратный метр	усл.	- условные
м ³	- кубический метр	долл.	- доллар
км	- километр	руб.	- рубль
кг	- килограмм	р	- раз
дкл	- декалитр	шт.	- штука
га	- гектар	экз.	- экземпляр
л. с.	- лошадиная сила	г.	- год

Роспотреб-надзор	- Федеральная служба по надзору в сфере защиты прав потребителей и благополучия человека
ГИБДД	- Государственная инспекция безопасности дорожного движения
Росприрод-надзор	- Федеральная служба по надзору в сфере природопользования
АТС	- автоматическая телефонная станция
ЭВМ	- электронно-вычислительные машины
НДС	- налог на добавленную стоимость
СНГ	- Содружество Независимых Государств
УМВД	- Управление Министерства внутренних дел
NO ₂	- оксиды азота
ФСС	- Фонд социального страхования
ФФОМС	- Федеральный фонд обязательного медицинского страхования
ТФОМС	- территориальный фонд обязательного медицинского страхования

В отдельных случаях незначительные расхождения между итогом и суммой слагаемых объясняются округлением данных.

Данные по некоторым видам экономической деятельности не публикуются в целях обеспечения конфиденциальности первичных статистических данных, полученных от организаций, в соответствии с Федеральным законом от 29.11.2007 г. № 282-ФЗ "Об официальном статистическом учете и системе государственной статистики в Российской Федерации" (п.5 ст.4, ч.1 ст.9).

При использовании материалов Новгородстата в различных публикациях ссылка на источник обязательна.

Содержание

1. ОСНОВНЫЕ СОЦИАЛЬНО- ЭКОНОМИЧЕСКИЕ ХАРАКТЕРИСТИКИ ОБЛАСТИ	19
1.1. Географическое положение и природные ресурсы.....	19
1.2. Численность работников государственных органов и органов местного самоуправления по ветвям власти.....	20
1.3. Численность работников, замещавших государственные должности, должности государственной гражданской службы и муниципальной службы в 2017 году	20
1.4. Основные социально-экономические показатели	21
1.5. Индексы основных социально-экономических показателей	24
1.6. Один день Новгородской области.....	25
2. ПРИРОДНЫЕ РЕСУРСЫ И ОХРАНА ОКРУЖАЮЩЕЙ СРЕДЫ	29
2.1. Основные показатели, характеризующие воздействие хозяйственной деятельности на окружающую среду.....	29
2.2. Земельная площадь	29
2.3. Нарушение земельного законодательства юридическими лицами в 2017 году	29
2.4. Нарушение земельного законодательства гражданами в 2017 году	30
2.5. Лесные ресурсы	30
2.6. Проведение основных работ в лесном хозяйстве	30
2.7. Охрана и защита лесов.....	31
2.8. Лесные пожары	31
2.9. Использование свежей воды.....	31
2.10. Объем оборотного и последовательного использования воды	31
2.11. Поступление загрязняющих веществ со сточными водами в водоемы.....	32
2.12. Объемы сброса загрязненных сточных вод, оборотного и последовательного использования воды по видам экономической деятельности в 2017 году	32
2.13. Выбросы и улавливание загрязняющих атмосферу веществ, отходящих от стационарных источников	32
2.14. Выбросы наиболее распространенных загрязняющих атмосферу веществ, отходящих от стационарных источников	33
2.15. Выбросы в атмосферу загрязняющих веществ, отходящих от стационарных источников, по видам экономической деятельности в 2017 году	33
2.16. Улавливание и использование (утилизация) загрязняющих атмосферу веществ	34
2.17. Образование, использование и обезвреживание отходов производства и потребления	34
2.18. Использование и обезвреживание токсичных отходов производства и потребления по видам экономической деятельности в 2017 году	34
2.19. Инвестиции в основной капитал, направленные на охрану окружающей среды и рациональное использование природных ресурсов	35
2.20. Ввод в действие мощностей по охране водных ресурсов и атмосферного воздуха от загрязнения.....	35
Методологические пояснения.....	36
3. НАСЕЛЕНИЕ	39
3.1. Численность населения.....	39
3.1.1. Численность населения по данным переписей	39
3.1.2. Численность населения.....	39
3.1.3. Численность постоянного населения по городскому округу и муниципальным районам	39
3.1.4. Численность мужчин и женщин.....	40
3.1.5. Распределение численности мужчин и женщин по возрастным группам на 1 января 2018 года	41
3.1.6. Распределение населения по возрастным группам.....	42
3.1.7. Число женщин на 1000 мужчин соответствующей возрастной группы.....	43
3.2. Показатели естественного движения населения	45
3.2.1. Рождаемость, смертность и естественный прирост населения	45
3.2.2. Общие коэффициенты естественного движения населения	46
3.2.3. Ожидаемая продолжительность жизни при рождении	46
3.3. Рождаемость.....	47
3.3.1. Возрастные коэффициенты рождаемости	47
3.3.2. Число родившихся у женщин, не состоявших в зарегистрированном браке	47
3.4. Смертность	48
3.4.1. Возрастные коэффициенты смертности	48
3.4.2. Смертность по основным классам причин смерти	49
3.4.3. Младенческая смертность.....	50
3.4.4. Младенческая смертность по основным классам причин смерти	50

3.5.	БРАКИ И РАЗВОДЫ.....	51
3.5.1.	Браки и разводы.....	51
3.6.	МИГРАЦИЯ.....	51
3.6.1.	Миграционный прирост, убыль (-) населения (диаграмма).....	51
3.6.2.	Международная миграция.....	52
3.6.3.	Численность вынужденных переселенцев и беженцев.....	53
	МЕТОДОЛОГИЧЕСКИЕ ПОЯСНЕНИЯ.....	53
4.	ТРУД.....	57
4.1.	ЗАНЯТОСТЬ И БЕЗРАБОТИЦА.....	57
4.1.1.	Численность рабочей силы, занятых и безработных.....	57
4.1.2.	Уровень участия в рабочей силе и уровень занятости в возрасте 15-72 года (диаграмма).....	57
4.1.3.	Уровень участия в рабочей силе, уровень занятости и уровень безработицы.....	58
4.1.4.	Численность населения по статусу участия в составе рабочей силы в 2017 году.....	58
4.1.5.	Среднегодовая численность занятого населения по видам экономической деятельности.....	59
4.1.6.	Численность занятых в возрасте 15-72 лет по видам экономической деятельности.....	62
4.1.7.	Удельный вес численности женщин в общей численности занятых в экономике, по видам экономической деятельности.....	63
4.1.8.	Численность мужчин и женщин, занятых в экономике, по видам экономической деятельности в 2017 году.....	63
4.1.9.	Численность занятых в экономике по полу и занятиям.....	65
4.1.10.	Распределение численности занятых в экономике по возрастным группам.....	69
4.1.11.	Распределение численности занятых в экономике по уровню образования.....	70
4.1.12.	Распределение численности занятых по возрастным группам и уровню образования в возрасте 15 лет и старше.....	71
4.1.13.	Численность иностранных граждан, осуществляющих трудовую деятельность на территории области.....	71
4.1.14.	Численность безработных в возрасте 15-72 лет по видам экономической деятельности.....	72
4.1.15.	Распределение численности безработных в возрасте 15-72 лет по возрастным группам.....	73
4.1.16.	Распределение численности безработных в возрасте 15-72 лет по уровню образования.....	74
4.1.17.	Распределение численности безработных по возрастным группам и уровню образования в 2017 году.....	75
4.1.18.	Трудоустройство населения органами службы занятости.....	75
4.1.19.	Численность граждан, относящихся к категории инвалидов, обратившихся за содействием в поиске подходящей работы в органы службы занятости населения.....	76
4.1.20.	Уровень безработицы и распределение численности безработных, зарегистрированных в органах службы занятости по продолжительности поиска работы.....	76
4.1.21.	Состав безработных, зарегистрированных в органах службы занятости населения.....	77
4.1.22.	Распределение численности безработных, зарегистрированных в органах службы занятости населения по уровню образования.....	77
4.2.	ПРИЕМ И ВЫБЫТИЕ РАБОТНИКОВ, ИСПОЛЬЗОВАНИЕ РАБОЧЕГО ВРЕМЕНИ.....	78
4.2.1.	Прием и выбытие работников по видам экономической деятельности.....	78
4.2.2.	Неполная занятость работников организаций.....	80
4.3.	УСЛОВИЯ ТРУДА, ПРОИЗВОДСТВЕННЫЙ ТРАВМАТИЗМ.....	81
4.3.1.	Удельный вес численности работников, занятых на работах с вредными и (или) опасными условиями труда в 2017 году.....	81
4.3.2.	Удельный вес численности работников, имеющих право на компенсацию за работу с вредными и (или) опасными условиями труда.....	82
4.3.3.	Травматизм на производстве.....	82
4.3.4.	Численность пострадавших на производстве по видам экономической деятельности.....	83
4.3.5.	Профессиональные заболевания (отравления).....	83
	МЕТОДОЛОГИЧЕСКИЕ ПОЯСНЕНИЯ.....	84
5.	УРОВЕНЬ ЖИЗНИ НАСЕЛЕНИЯ.....	87
5.1.	ОСНОВНЫЕ СОЦИАЛЬНО-ЭКОНОМИЧЕСКИЕ ПОКАЗАТЕЛИ УРОВНЯ ЖИЗНИ НАСЕЛЕНИЯ.....	87
5.2.	ДОХОДЫ НАСЕЛЕНИЯ.....	88
5.2.1.	Основные виды денежных доходов населения в реальном выражении (график).....	88
5.2.2.	Объем и структура денежных доходов населения.....	88

5.2.3.	Среднемесячная номинальная начисленная заработная плата работников организаций по видам экономической деятельности	89
5.3.	ПЕНСИОННОЕ И СОЦИАЛЬНОЕ ОБЕСПЕЧЕНИЕ.....	90
5.3.1.	Основные показатели пенсионного обеспечения.....	90
5.3.2.	Численность пенсионеров и средний размер назначенных месячных пенсий по видам пенсионного обеспечения и категориям пенсионеров.....	91
5.3.3.	Основные социальные гарантии, установленные законодательством Российской Федерации.....	92
5.3.4.	Размеры основных социальных гарантий, установленных законодательством российской федерации, в соотношении с величиной прожиточного минимума.....	93
5.4.	СОЦИАЛЬНО-ЭКОНОМИЧЕСКАЯ ДИФФЕРЕНЦИАЦИЯ НАСЕЛЕНИЯ ПО ДОХОДАМ	94
5.4.1.	Распределение населения по величине среднедушевых денежных доходов	94
5.4.2.	Распределение общего объема денежных доходов населения.....	94
5.4.3.	Величина прожиточного минимума населения	95
5.4.4.	Численность населения с денежными доходами ниже величины прожиточного минимума и дефицит денежного дохода	96
5.5.	РАСХОДЫ, СБЕРЕЖЕНИЯ И ИМУЩЕСТВО НАСЕЛЕНИЯ	96
5.5.1.	Денежные расходы и сбережения населения.....	96
5.5.2.	Покупательная способность среднедушевых денежных доходов населения	97
5.5.3.	Структура расходов на конечное потребление домашних хозяйств различных социально-экономических категорий в 2017 году.....	98
5.5.4.	Структура расходов на конечное потребление домашних хозяйств (диаграмма)	99
5.5.5.	Потребительские расходы домашних хозяйств	99
5.5.6.	Наличие предметов длительного пользования в домашних хозяйствах	100
5.5.7.	Число собственных легковых автомобилей на 1000 человек населения	100
5.5.8.	Вклады населения в банках	100
5.5.9.	Потребление продуктов питания в домашних хозяйствах	100
5.6.	ЖИЛИЩНЫЕ УСЛОВИЯ НАСЕЛЕНИЯ.....	101
5.6.1.	Основные показатели жилищных условий населения	101
5.6.2.	Жилищный фонд	102
5.6.3.	Ветхий жилищный фонд	102
5.6.4.	Благоустройство жилищного фонда	103
5.6.5.	Благоустройство населенных пунктов	103
5.6.6.	Развитие инфраструктуры сельской местности.....	104
5.6.7.	Регистрация прав на жилые помещения на основании договоров купли-продажи	104
5.6.8.	Предоставление жилых помещений.....	104
5.6.9.	Предоставление гражданам субсидий и социальной поддержки по оплате жилого помещения и коммунальных услуг.....	105
5.6.10.	Распределение домашних хозяйств по видам занимаемого жилья и числу жилых комнат	105
5.6.11.	Распределение домашних хозяйств по видам занимаемого жилья и числу жилых комнат в 2017 году	106
5.6.12.	Распределение домашних хозяйств по площади жилых помещений, приходящейся в среднем на одного проживающего	106
	МЕТОДОЛОГИЧЕСКИЕ ПОЯСНЕНИЯ.....	106
6.	ОБРАЗОВАНИЕ.....	111
6.1.	Основные показатели образования	111
6.2.	ДОШКОЛЬНОЕ ОБРАЗОВАНИЕ	114
6.2.1.	Организации, осуществляющие образовательную деятельность по образовательным программам дошкольного образования, присмотр и уход за детьми.....	114
6.2.2.	Распределение организаций, осуществляющих образовательную деятельность по образовательным программам дошкольного образования, присмотр и уход за детьми по назначению	114
6.2.3.	Обеспеченность детей местами в организациях, осуществляющих образовательную деятельность по образовательным программам дошкольного образования, присмотр и уход за детьми	116
6.3.	ДЕТИ И ПОДРОСТКИ, ОСТАВШИЕСЯ БЕЗ ПОПЕЧЕНИЯ РОДИТЕЛЕЙ	116
6.3.1.	Интернатные учреждения для детей.....	116
6.3.2.	Устройство детей и подростков, оставшихся без попечения родителей.....	117
6.4.	НАЧАЛЬНОЕ, ОСНОВНОЕ И СРЕДНЕЕ ОБЩЕЕ ОБРАЗОВАНИЕ	118
6.4.1.	Организации, осуществляющие образовательную деятельность по образовательным программам начального, основного и среднего общего образования, численность обучающихся и учителей в них	118

6.4.2.	Численность обучающихся по образовательным программам начального, основного и среднего общего образования по группам классов	119
6.4.3.	Средняя наполняемость классов по уровням общего образования	119
6.4.4.	Организации дополнительного образования детей по видам образовательной деятельности	119
6.5.	ВЫСШЕЕ ОБРАЗОВАНИЕ	120
6.5.1.	Государственные образовательные организации высшего образования и научные организации, осуществляющие образовательную деятельность по программам бакалавриата, специалитета, магистратуры	120
6.5.2.	Трудоустройство специалистов, окончивших очные отделения образовательных организаций высшего образования (диаграмма)	121
6.5.3.	Численность профессорско-преподавательского персонала в государственных образовательных организациях высшего образования и научных организациях, осуществляющих образовательную деятельность по программам бакалавриата, специалитета, магистратуры	121
6.5.4.	Частные образовательные организации высшего образования	121
	Методологические пояснения	122
7.	ЗДРАВООХРАНЕНИЕ	125
7.1.	Лечебно-профилактические организации и медицинские кадры	125
7.2.	Число коек в медицинских организациях, оказывающих помощь в стационарных условиях, по специализации	125
7.3.	Численность врачей по отдельным специальностям	126
7.4.	Обслуживание населения скорой медицинской помощью	126
7.5.	Заболеваемость населения по основным классам болезней	126
7.6.	Заболеваемость населения отдельными инфекционными и паразитарными болезнями	128
7.7.	Распространенность вируса иммунодефицита человека	128
7.8.	Заболеваемость злокачественными новообразованиями	129
7.9.	Заболеваемость активным туберкулезом	129
7.10.	Заболеваемость психическими расстройствами и расстройствами поведения	129
7.11.	Состояние здоровья беременных и рожениц	129
7.12.	Заболеваемость детей в возрасте 0-17 лет по основным классам и группам болезней	130
7.13.	Численность лиц, впервые признанных инвалидами	131
7.14.	Распределение численности лиц, впервые признанных инвалидами, по причинам инвалидности	132
	Методологические пояснения	134
8.	КУЛЬТУРА, ОТДЫХ И ТУРИЗМ	137
8.1.	Основные показатели культуры	137
8.2.	Число экземпляров библиотечного фонда (диаграмма)	137
8.3.	Детские оздоровительные учреждения	138
8.4.	Санаторно-курортные организации и организации отдыха	138
8.5.	Услуги коллективных средств размещения	139
8.6.	Численность туристов, обслуженных туристскими фирмами	140
8.7.	Число спортивных сооружений	140
	Методологические пояснения	140
9.	ПРАВОНАРУШЕНИЯ	143
9.1.	Число зарегистрированных преступлений по видам	143
9.2.	Состав лиц, совершивших преступления	143
9.3.	Число осужденных по приговорам судов, вступившим в законную силу, по отдельным видам преступлений	144
	Методологические пояснения	144
10.	ВАЛОВОЙ РЕГИОНАЛЬНЫЙ ПРОДУКТ И ПРОИЗВОДСТВЕННЫЙ ПОТЕНЦИАЛ	147
10.1.	Валовой региональный продукт	147
10.2.	Валовой региональный продукт по видам экономической деятельности	147
10.3.	Расходы на конечное потребление и фактическое конечное потребление	148
10.4.	Наличие и движение основных фондов	148
10.5.	Основные фонды по видам экономической деятельности	149
10.6.	Коэффициенты обновления основных фондов по видам экономической деятельности	150
10.7.	Коэффициенты выбытия основных фондов по видам экономической деятельности	150
10.8.	Степень износа основных фондов по видам экономической деятельности	151
10.9.	Ввод в действие основных фондов по видам экономической деятельности	152
	Методологические пояснения	153
11.	ПРЕДПРИЯТИЯ И ОРГАНИЗАЦИИ	157
11.1.	Общая характеристика предприятий и организаций	157
11.1.1.	Распределение предприятий и организаций по видам экономической деятельности и формам собственности	157

11.1.2.	Распределение предприятий и организаций по формам собственности	158
11.1.3.	Оборот организаций по видам экономической деятельности	159
11.2.	МАЛОЕ ПРЕДПРИНИМАТЕЛЬСТВО	160
11.2.1.	Основные экономические показатели деятельности малых предприятий	160
11.2.2.	Основные экономические показатели деятельности малых предприятий по видам экономической деятельности	161
11.3.	ИНДИВИДУАЛЬНОЕ ПРЕДПРИНИМАТЕЛЬСТВО	163
11.3.1.	Основные экономические показатели деятельности индивидуальных предпринимателей по видам экономической деятельности	163
11.4.	КРЕСТЬЯНСКИЕ (ФЕРМЕРСКИЕ) ХОЗЯЙСТВА	164
11.4.1.	Число крестьянских (фермерских) хозяйств	164
11.4.2.	Использование земель в крестьянских (фермерских) хозяйствах	165
11.5.	ПРИВАТИЗАЦИЯ	165
11.5.1.	Приватизация жилищного фонда	165
	МЕТОДОЛОГИЧЕСКИЕ ПОЯСНЕНИЯ	165
12.	ПРОМЫШЛЕННОЕ ПРОИЗВОДСТВО	169
12.1.	Основные экономические показатели деятельности организаций	169
12.2.	Индексы производства по видам экономической деятельности	170
12.3.	Объем отгруженных товаров собственного производства, выполненных работ и услуг собственными силами	171
12.4.	Структура объема отгруженных товаров собственного производства, выполненных работ и услуг собственными силами по видам экономической деятельности и формам собственности	172
12.5.	Производство важнейших видов продукции	173
12.6.	ЭЛЕКТРОБАЛАНС	175
12.7.	Основные показатели работы электростанций	176
12.8.	Уровень использования среднегодовой производственной мощности организаций по выпуску отдельных видов продукции	176
	МЕТОДОЛОГИЧЕСКИЕ ПОЯСНЕНИЯ	177
13.	СЕЛЬСКОЕ, ЛЕСНОЕ ХОЗЯЙСТВО, РЫБОЛОВСТВО И РЫБОВОДСТВО	181
13.1.	Основные показатели сельского хозяйства	181
13.1.1.	Распределение сельскохозяйственных угодий по землепользователям	181
13.1.2.	Продукция сельского хозяйства по категориям хозяйств	182
13.1.3.	Структура продукции сельского хозяйства по категориям хозяйств	182
13.1.4.	Индексы производства продукции сельского хозяйства по категориям хозяйств	182
13.1.5.	Число хозяйств и численность работников, занятых в сельском хозяйстве	183
13.1.6.	Основные показатели деятельности сельскохозяйственных организаций	183
13.1.7.	Реализация основных продуктов сельскохозяйственными организациями	184
13.1.8.	Производство основных видов сельскохозяйственной продукции в хозяйствах населения	184
13.1.9.	1Производство основных видов сельскохозяйственной продукции крестьянскими (фермерскими) хозяйствами и индивидуальными предпринимателями	184
13.2.	МАТЕРИАЛЬНО-ТЕХНИЧЕСКАЯ БАЗА СЕЛЬСКОГО ХОЗЯЙСТВА	185
13.2.1.	Обеспеченность сельскохозяйственных организаций тракторами и комбайнами	185
13.2.2.	Внесение удобрений под посевы в сельскохозяйственных организациях	185
13.2.3.	Проведение работ по химической мелиорации земель в сельскохозяйственных организациях	186
13.2.4.	Потребление электроэнергии в сельскохозяйственных организациях	186
13.2.5.	Энергетические мощности в сельскохозяйственных организациях	186
13.3.	РАСТЕНИЕВОДСТВО	186
13.3.1.	Посевные площади сельскохозяйственных культур	186
13.3.2.	Посевные площади сельскохозяйственных культур по категориям хозяйств	187
13.3.3.	Валовой сбор основных сельскохозяйственных культур	187
13.3.4.	Урожайность основных сельскохозяйственных культур	187
13.3.5.	Структура производства основных продуктов растениеводства по категориям хозяйств (диаграмма)	188
13.4.	ЖИВОТНОВОДСТВО	189
13.4.1.	Поголовье скота	189
13.4.2.	Производство основных продуктов животноводства	190
13.4.3.	Структура производства основных продуктов животноводства по категориям хозяйств (диаграмма)	191
13.4.4.	Производство скота и птицы на убой по отдельным видам в хозяйствах всех категорий	192

13.4.5.	Расход кормов в животноводстве в хозяйствах всех категорий.....	192
13.4.6.	Продуктивность скота и птицы в сельскохозяйственных организациях.....	192
13.5.	ПРОДОВОЛЬСТВЕННЫЕ РЕСУРСЫ И ИХ ИСПОЛЬЗОВАНИЕ.....	193
13.5.1.	Ресурсы и использование картофеля	193
13.5.2.	Ресурсы и использование мяса и мясопродуктов	193
13.5.3.	Ресурсы и использование молока и молокопродуктов.....	193
13.5.4.	Ресурсы и использование яиц и яйцепродуктов.....	194
13.6.	Итоги Всероссийской сельскохозяйственной переписи 2016 года	194
13.6.1.	Число сельскохозяйственных организаций (хозяйств) и общая площадь земли по категориям хозяйств	194
13.6.2.	Трудовые ресурсы сельскохозяйственных организаций и крестьянских (фермерских) хозяйств на 1 июля 2016 года	195
13.6.3.	Группировка сельскохозяйственных организаций по численности работников на 1 июля 2016 года	195
13.6.4.	Группировка крестьянских (фермерских) хозяйств и индивидуальных предпринимателей по численности всех работников на 1 июля 2016 года.....	196
13.6.5.	Площадь земель в хозяйствах всех категорий на 1 июля 2016 года	196
13.6.6.	Группировка сельскохозяйственных организаций по размеру земельной площади на 1 июля 2016 года.....	197
13.6.7.	Группировка крестьянских (фермерских) хозяйств и индивидуальных предпринимателей по размеру земельной площади на 1 июля 2016 года.....	198
13.6.8.	Группировка личных подсобных хозяйств по размеру земельной площади на 1 июля 2016 года	199
13.6.9.	Группировка некоммерческих объединений граждан по размеру земельной площади на 1 июля 2016 года.....	200
13.6.10.	Поголовье сельскохозяйственных животных в хозяйствах всех категорий на 1 июля 2016 года	200
13.6.11.	Группировка сельскохозяйственных организаций по поголовью крупного рогатого скота на 1 июля 2016 года	201
13.6.12.	Группировка крестьянских (фермерских) хозяйств и индивидуальных предпринимателей по поголовью крупного рогатого скота на 1 июля 2016 года.....	201
13.6.13.	Наличие сельскохозяйственной техники, машин и оборудования в сельскохозяйственных организациях, крестьянских (фермерских) хозяйствах и у индивидуальных предпринимателей на 1 июля 2016 года	202
13.7.	ЛЕСОЗАГОТОВКИ.....	202
13.7.1.	Основные показатели по виду деятельности "лесозаготовки"	202
13.7.2.	Производство древесины необработанной в 2010 - 2017 годах.....	202
13.8.	Рыболовство и рыбоводство.....	203
13.8.1.	Основные показатели работы организаций по виду деятельности "рыболовство и рыбоводство"	203
13.8.2.	Добыча (производство) основных видов продукции рыболовства	203
	МЕТОДОЛОГИЧЕСКИЕ ПОЯСНЕНИЯ.....	203
14.	СТРОИТЕЛЬСТВО	207
14.1.	Объем работ, выполненных по виду экономической деятельности "строительство"	207
14.2.	Удельный вес организаций государственной и частной форм собственности в объеме работ, выполненных по виду деятельности "строительство" (диаграмма)	207
14.3.	Объем работ, выполненных по виду экономической деятельности "строительство" организациями различных форм собственности	207
14.4.	Структура затрат на производство строительных работ по элементам (диаграмма).....	208
14.5.	Инвестиции в основной капитал организаций с основным видом экономической деятельности "строительство".....	208
14.6.	Основные фонды организаций основного вида экономической деятельности "строительство"	209
14.7.	Наличие и состояние парка основных строительных машин в строительных организациях	209
14.8.	Ввод в действие производственных мощностей	211
14.8.1.	Ввод в действие производственных мощностей за счет нового строительства и реконструкции.....	211
14.9.	Жилищное и социально-культурное строительство	211
14.9.1.	Ввод в действие жилых домов	211
14.9.2.	Структура ввода в действие жилых домов (диаграмма).....	212
14.9.3.	Индексы ввода в действие жилых домов	212

14.9.4.	Число построенных квартир и их средний размер	212
14.9.5.	Жилые дома, находящиеся в незавершенном строительстве	213
14.9.6.	Ввод в действие объектов социально-культурного назначения за счет всех источников финансирования	213
	Методологические пояснения	213
15.	ТРАНСПОРТ	217
15.1.	Основные показатели транспорта	217
15.2.	Перевозки грузов по видам транспорта общего пользования	217
15.3.	Структура перевозок грузов по видам транспорта (диаграмма)	218
15.4.	Индексы перевозок грузов по видам транспорта общего пользования	218
15.5.	Индексы грузооборота по видам транспорта общего пользования	218
15.6.	Основные показатели работы железнодорожного транспорта общего пользования	219
15.7.	Перевозки пассажиров по видам транспорта общего пользования	219
15.8.	Индексы перевозок пассажиров по видам транспорта общего пользования	219
15.9.	Индексы пассажирооборота по видам транспорта общего пользования	219
15.10.	Аварийность на транспорте	220
	Методологические пояснения	220
16.	СВЯЗЬ	223
16.1.	Основные показатели связи общего пользования	223
16.2.	Объем услуг связи	223
16.3.	Объем услуг связи, оказанных населению	224
16.4.	Основные показатели развития почтовой связи	224
16.5.	Основные показатели развития телефонной связи общего пользования и подвижной связи	224
16.6.	Число телевизионных станций и радиоприемных средств	226
	Методологические пояснения	226
17.	ИНФОРМАЦИОННЫЕ И КОММУНИКАЦИОННЫЕ ТЕХНОЛОГИИ	229
17.1.	Основные показатели использования информационных и коммуникационных технологий в организациях	229
17.2.	Использование информационных и коммуникационных технологий в организациях по видам экономической деятельности в 2017 году	229
17.3.	Использование глобальных информационных сетей в организациях по видам экономической деятельности	231
17.4.	Персональные компьютеры в организациях	233
17.5.	Число персональных компьютеров на 100 работников организаций по видам экономической деятельности в 2017 году	234
17.6.	Использование специальных программных средств в организациях (диаграмма)	236
17.7.	Структура затрат на информационные и коммуникационные технологии по видам (диаграмма)	236
17.8.	Затраты организаций на информационные и коммуникационные технологии по видам экономической деятельности	237
17.9.	Доступ населения к услугам сети Интернет	240
	Методологические пояснения	240
18.	ТОРГОВЛЯ И УСЛУГИ	243
18.1.	Розничная торговля	243
18.1.1.	Основные показатели розничной торговли	243
18.1.2.	Число розничных рынков и торговых мест на них	243
18.1.3.	Динамика объема оборота розничной торговли (диаграмма)	244
18.1.4.	Динамика доли частного сектора в объеме оборота розничной торговли (диаграмма)	244
18.1.5.	Структура формирования оборота розничной торговли (диаграмма)	244
18.1.6.	Распределение оборота розничной торговли по формам собственности	245
18.1.7.	Удельный вес оборота розничной торговли основными товарами в обороте розничной торговли	245
18.1.8.	Индекс физического объема розничной продажи отдельных товаров	246
18.2.	Общественное питание	247
18.2.1.	Основные показатели общественного питания	247
18.2.2.	Распределение оборота общественного питания по формам собственности	247
18.2.3.	Оборот общественного питания по типам хозяйствующих субъектов	248
18.3.	Оптовая торговля	248
18.3.1.	Оборот оптовой торговли	248
18.3.2.	Продажа организациями оптовой торговли отдельных видов продукции (товаров)	248
18.4.	Услуги	249
18.4.1.	Объем платных услуг населению	249
18.4.2.	Структура платных услуг населению	249
18.4.3.	Индексы физического объема платных услуг населению	250

18.4.4.	Объем платных услуг на душу населения по видам	251
18.4.5.	Объем бытовых услуг населению	252
18.4.6.	Структура бытовых услуг населению	252
18.4.7.	Индексы физического объема бытовых услуг населению	253
18.4.8.	Объем бытовых услуг на душу населения по видам	253
	Методологические пояснения.....	254
19.	НАУКА И ИННОВАЦИИ	259
19.1.	Число организаций и численность персонала, выполнявших исследования и разработки по видам экономической деятельности.....	259
19.2.	Численность персонала, занятого исследованиями и разработками	259
19.3.	Затраты на научные исследования и разработки.....	259
19.4.	Затраты на научные исследования и разработки в 2017 году по областям науки	259
19.5.	Число используемых передовых производственных технологий по видам экономической деятельности и по продолжительности периода их внедрения	260
19.6.	Распределение использованных в 2017 году передовых производственных технологий по видам деятельности и по продолжительности периода их внедрения (диаграмма)	261
19.7.	Инновационная активность организаций промышленного производства.....	261
19.8.	Затраты на технологические инновации организаций по видам инновационной и экономической деятельности	262
19.9.	Затраты на технологические инновации организаций промышленного производства и сферы услуг по источникам финансирования	263
19.10.	Объем инновационных товаров, работ и услуг организаций	263
	Методологические пояснения.....	264
20.	ФИНАНСЫ	267
20.1.	Государственные финансы	267
20.1.1.	Консолидированный бюджет Новгородской области	267
20.1.2.	Исполнение консолидированного бюджета Новгородской области в 2017 году.....	267
20.1.3.	Структура доходов и расходов консолидированного бюджета области	267
20.1.4.	Расходы бюджета области на социально-культурные мероприятия	268
20.1.5.	Задолженность по налогам и сборам в бюджетную систему Российской Федерации.....	268
20.1.6.	Кредиты, предоставленные организациям, физическим лицам и кредитным организациям	269
20.2.	Деятельность страховщиков	270
20.2.1.	Страховые премии (взносы) и выплаты по видам страхования	270
20.2.2.	Поступление и расходование средств страховых медицинских организаций в части обязательного медицинского страхования (ОМС)	270
20.3.	Финансовая деятельность организаций	271
20.3.1.	Сальдированный финансовый результат (прибыль минус убыток) деятельности организаций по видам экономической деятельности	271
20.3.2.	Удельный вес убыточных организаций и сумма убытка по видам экономической деятельности	272
20.3.3.	Структура затрат на производство и продажу продукции (работ, услуг) (диаграмма).....	274
20.3.4.	Структура затрат на производство и продажу продукции (работ, услуг) по видам экономической деятельности в 2017 году	274
20.3.5.	Рентабельность проданных товаров, продукции (работ, услуг) и активов организаций по видам экономической деятельности в 2017 году	275
20.3.6.	Имущество организаций по видам экономической деятельности в 2017 году.....	277
20.3.7.	Оборотные активы организаций	278
20.4.	Состояние взаиморасчетов в организациях	279
20.4.1.	Задолженность организаций	279
20.4.2.	Кредиторская и дебиторская задолженность по видам экономической деятельности в 2017 году	279
20.4.3.	Структура просроченной кредиторской задолженности организаций (диаграмма)	281
20.4.4.	Просроченная кредиторская задолженность организаций по видам экономической деятельности в 2017 году	282
20.4.5.	Структура просроченной дебиторской задолженности организаций (диаграмма).....	282
20.4.6.	Просроченная дебиторская задолженность организаций по видам экономической деятельности в 2017 году	283
20.4.7.	Просроченная задолженность по заработной плате работникам организаций по видам экономической деятельности	283
	Методологические пояснения.....	284
21.	ИНВЕСТИЦИИ.....	289
21.1.	Инвестиции в нефинансовые активы.....	289
21.1.1.	Структура инвестиций в нефинансовые активы	289

21.1.2.	Инвестиции в основной капитал	289
21.1.3.	Инвестиции в основной капитал по видам основных фондов	289
21.1.4.	Инвестиций в основной капитал по формам собственности	290
21.1.5.	Инвестиции в основной капитал по источникам финансирования	291
21.1.6.	Инвестиции в основной капитал по видам экономической деятельности	292
21.2.	ФИНАНСОВЫЕ ВЛОЖЕНИЯ ОРГАНИЗАЦИЙ	294
21.2.1.	Структура финансовых вложений организаций	294
21.2.2.	Финансовые вложения организаций по видам экономической деятельности	294
	МЕТОДОЛОГИЧЕСКИЕ ПОЯСНЕНИЯ	295
22.	ЦЕНЫ И ТАРИФЫ	299
22.1.	Индексы цен в секторах экономики	299
22.2.	Индексы цен и тарифов в 2016 и 2017 годах (диаграмма)	299
22.3.	Индексы потребительских цен и средние потребительские цены на товары и услуги	299
22.3.1.	Индекс потребительских цен (тарифов) на товары и услуги	299
22.3.2.	Индексы потребительских цен (тарифов) на отдельные группы и виды товаров и услуг	300
22.3.3.	Средние потребительские цены на отдельные виды продовольственных товаров	302
22.3.4.	Средние потребительские цены на отдельные виды непродовольственных товаров	302
22.3.5.	Средние потребительские цены (тарифы) на отдельные виды услуг	303
22.3.6.	Стоимость условного (минимального) набора продуктов питания	304
22.3.7.	Структура стоимости условного (минимального) набора продуктов питания (диаграмма)	305
22.4.	Индексы цен и средние цены на рынке жилья	305
22.4.1.	Индексы цен на первичном рынке жилья	305
22.4.2.	Индексы цен на вторичном рынке жилья	305
22.4.3.	Средние цены на первичном рынке жилья	306
22.4.4.	Средние цены на вторичном рынке жилья	306
22.5.	Индексы цен производителей	306
22.5.1.	Индексы цен производителей по видам экономической деятельности	306
22.5.2.	Индексы цен на продукцию (затраты, услуги) инвестиционного назначения по отдельным видам экономической деятельности	307
22.5.3.	Индексы цен производителей сельскохозяйственной продукции	309
22.5.4.	Индексы тарифов на грузовые перевозки автомобильным транспортом	309
22.5.5.	Индексы тарифов на услуги связи для юридических лиц	310
	МЕТОДОЛОГИЧЕСКИЕ ПОЯСНЕНИЯ	310
23.	ВНЕШНЕЭКОНОМИЧЕСКАЯ ДЕЯТЕЛЬНОСТЬ	315
23.1.	Внешняя торговля	315
23.1.1.	Внешнеторговый оборот области	315
23.1.2.	Внешняя торговля области с государствами-участниками СНГ	315
23.1.3.	Товарная структура внешней торговли с государствами-участниками СНГ	316
23.1.4.	Внешняя торговля с основными странами дальнего зарубежья	317
23.1.5.	Товарная структура внешней торговли со странами дальнего зарубежья	318
23.1.6.	Экспорт важнейших товаров из Новгородской области	319
23.1.7.	Импорт важнейших товаров в Новгородскую область	321
23.1.8.	Экспорт и импорт услуг	323
23.1.9.	Структура внешнеторгового оборота услуг	324
23.1.10.	Структура экспорта и импорта услуг по видам	325
	МЕТОДОЛОГИЧЕСКИЕ ПОЯСНЕНИЯ	325
24.	ОСНОВНЫЕ ПОКАЗАТЕЛИ ПО РЕГИОНАМ СЕВЕРО-ЗАПАДНОГО ФЕДЕРАЛЬНОГО ОКРУГА	329
24.1.	Численность населения	329
24.2.	Коэффициенты рождаемости	329
24.3.	Коэффициенты смертности	329
24.4.	Коэффициенты естественного прироста, убыли (-) населения	330
24.5.	Выбросы в атмосферу загрязняющих веществ, отходящих от стационарных источников	330
24.6.	Среднесписочная численность работников (без внешних совместителей и работников несписочного состава)	330
24.7.	Уровень занятости населения	331
24.8.	Численность безработных граждан, зарегистрированных в органах службы занятости населения	331

СОДЕРЖАНИЕ

24.9. Среднемесячная номинальная начисленная заработная плата в расчете на одного работника	331
24.10. Среднедушевые денежные доходы	332
24.11. Средний размер назначенных месячных пенсий	332
24.12. Величина прожиточного минимума	332
24.13. Численность населения с денежными доходами ниже величины прожиточного минимума	333
24.14. Общая площадь жилых помещений, приходящаяся в среднем на одного жителя	333
24.15. Число организаций, осуществляющих образовательную деятельность по образовательным программам дошкольного образования, присмотр и уход за детьми	333
24.16. Заболеваемость	334
24.17. Численность врачей	334
24.18. Число больничных коек	334
24.19. Мощность врачебных амбулаторно-поликлинических организаций	335
24.20. Число зарегистрированных преступлений	335
24.21. Валовой региональный продукт на душу населения	335
24.22. Индекс промышленного производства	336
24.23. Ввод в действие жилых домов	336
24.24. Плотность автомобильных дорог общего пользования с твердым покрытием	336
24.25. Число дорожно-транспортных происшествий	337
24.26. Объем услуг связи населению в расчете на одного жителя	337
24.27. Оборот розничной торговли на душу населения	337
24.28. Оборот общественного питания на душу населения	338
24.29. Объем платных услуг населению на душу населения	338
24.30. Число используемых передовых производственных технологий	338
24.31. Сальдированный финансовый результат организаций (прибыль минус убыток)	339
24.32. Кредиторская задолженность	339
24.33. Дебиторская задолженность	339
24.34. Просроченная задолженность по заработной плате	340
24.35. Инвестиции в основной капитал на душу населения	340
24.36. Индекс потребительских цен	340
24.37. Индекс цен производителей промышленных товаров	341

1. ОСНОВНЫЕ СОЦИАЛЬНО- ЭКОНОМИЧЕСКИЕ ХАРАКТЕРИСТИКИ ОБЛАСТИ	19
1.1. ГЕОГРАФИЧЕСКОЕ ПОЛОЖЕНИЕ И ПРИРОДНЫЕ РЕСУРСЫ.....	19
1.2. ЧИСЛЕННОСТЬ РАБОТНИКОВ ГОСУДАРСТВЕННЫХ ОРГАНОВ И ОРГАНОВ МЕСТНОГО САМОУПРАВЛЕНИЯ ПО ВЕТВЯМ ВЛАСТИ.....	20
1.3. ЧИСЛЕННОСТЬ РАБОТНИКОВ, ЗАМЕЩАВШИХ ГОСУДАРСТВЕННЫЕ ДОЛЖНОСТИ, ДОЛЖНОСТИ ГОСУДАРСТВЕННОЙ ГРАЖДАНСКОЙ СЛУЖБЫ И МУНИЦИПАЛЬНОЙ СЛУЖБЫ В 2017 ГОДУ	20
1.4. ОСНОВНЫЕ СОЦИАЛЬНО-ЭКОНОМИЧЕСКИЕ ПОКАЗАТЕЛИ.....	21
1.5. ИНДЕКСЫ ОСНОВНЫХ СОЦИАЛЬНО-ЭКОНОМИЧЕСКИХ ПОКАЗАТЕЛЕЙ	24
1.6. Один день Новгородской области.....	25

1. ОСНОВНЫЕ СОЦИАЛЬНО-ЭКОНОМИЧЕСКИЕ ХАРАКТЕРИСТИКИ ОБЛАСТИ

1.1. Географическое положение и природные ресурсы

Новгородская область образована 5 июля 1944 года.

По данным Управления Федеральной службы государственной регистрации, кадастра и картографии по Новгородской области территория области составляет 54.5 тыс. кв. км, включая площадь озера Ильмень (0.3% площади Российской Федерации).

Новгородская область расположена на северо-западе Русской (Восточно-Европейской) равнины. В географическом отношении область можно разделить на западную часть, занятую Приильменской низменностью с высотами над уровнем моря от 50 до 100 м, и восточную, представляющую собой восточную ветвь Валдайской возвышенности с преобладающими высотами от 200 до 300 м.

Область простирается с запада на восток на 385 км, с севера на юг - на 250 км, граничит: на юго-западе и западе с Псковской областью, на северо-западе и севере - с Ленинградской областью, на северо-востоке - с Вологодской областью, на востоке и юго-востоке - с Тверской областью.

Климат Новгородской области умеренного пояса (атлантико-континентальный, который формируется под влиянием морских, воздушных масс Атлантики и отличается повышенной влажностью). Средняя температура января 2017 года - 6.4°C, средняя температура июля 2017 года +15.8°C (по данным Государственного учреждения "Новгородский областной центр по гидрометеорологии и мониторингу окружающей среды").

Основное богатство области - лес. В настоящее время леса занимают 65.7% земельного фонда области и представлены тремя типами: хвойные, смешанные и мелколиственные леса. В результате слабой испаряемости и поступления тепла образовалось множество болот, они занимают 10.1% площади области, под водными объектами находится 3.2%, под сельскохозяйственными угодьями - 15.2% (по данным Управления Федеральной службы государственной регистрации, кадастра и картографии по Новгородской области на 1 января 2018 года).

На территории области расположено 1067 озер. Наиболее крупные - Ильмень, Валдайское, Пирос, Шлино, Велье, Боровно, Заозерье, Меглино, Великое, Полновский плес озера Селигер. Более 550 озер расположены в Боровичском, Валдайском, Хвойнинском и Любытинском районах. 128 озер имеют площадь более 100 га, 799 озер имеют рыбохозяйственное значение.

Из 503 рек, протекающих в области, наиболее крупные - Волхов, Ловать, Мста, Пола, Луга, Шелонь, Молога. Общая протяженность рек 15 тыс. км (по данным Управления Россельхознадзора по Новгородской области).

Область располагает значительными минерально-сырьевыми ресурсами. Известны месторождения бурого угля, горючих сланцев, бокситов, огнеупорных глин, стекольных песков, известняков, гравийно-песчаного материала, легкоплавких глин, торфа. На территории Новгородской области имеются источники пресных и минеральных подземных вод, обладающих лечебными свойствами. В пределах области разведано 6 месторождений пресных подземных вод и 5 - минеральных.

Население области на 1 января 2018 года, по оценке, составляет 606.5 тысячи человек и по численности населения область занимает 70 место в Российской Федерации. Плотность населения на 1 января 2018 года - 11.1 человек на 1 км².

На 1 января 2018 года в области действует 142 муниципальных образования: 21 муниципальный район, 1 городской округ, 19 городских поселений и 101 сельское поселение. В области 10 городов: Великий Новгород 222.9 тысячи человек на 1 января 2018 года, Боровичи (50.1), Старая Русса (28.5), Пестово (15.3), Чудово (14.4), Валдай (14.2), Малая Вишера (10.6), Окуловка (10.3), Сольцы (8.8), Холм (3.4 тысячи человек). Областной центр - Великий Новгород, был основан в 859 году.

Расстояние от областного центра до Москвы - 606 километров.

Великий Новгород является крупнейшим культурным и туристическим центром региона. Тысячи туристов из различных городов и стран посещают Новгородский край, восхищаются уникальностью и неповторимостью памятников истории и культуры.

1.2. Численность работников государственных органов и органов местного самоуправления по ветвям власти

(на конец года; человек)

	2000	2005	2010	2014	2015	2016	2017
Численность работников - всего	7460	9086	10202	12882	12332	11890	11875
в том числе:							
законодательных	24	49	99	108	103	97	104
исполнительных	6661	7837	8796	11367	10842	10431	10389
из них в федеральных органах	2429	3410	3890	7261	6904	6530	6651
судебной власти и прокуратуры	767	1156	1225	1286	1266	1240	1256
из них в федеральных органах	...	1123	1189	1247	1227	1205	1220
в других	8	44	82	121	121	122	126

1.3. Численность работников, замещавших государственные должности, должности государственной гражданской службы и муниципальной службы в 2017 году

	Всего		в том числе					
			федеральных		областных		местного самоуправления	
	2017	2017 в % к 2016	2017	2017 в % к 2016	2017	2017 в % к 2016	2017	2017 в % к 2016
Численность работников - всего	9679	100.3	7045	102.4	893	89.5	1741	97.8
в том числе в органах:								
законодательной власти	47	106.8	-	-	47	106.8	-	-
исполнительной власти	4666	98.0	2254	102.5	727	86.7	1685	98.1
должности иного вида федеральной государственной службы в органах исполнительной власти ¹⁾	3752	102.7	3752	102.7	-	-	-	-
судебной власти и прокуратуры	752	100.8	716	100.7	36	102.9	-	-
должности иного вида федеральной государственной службы в органах судебной власти и прокуратуры ¹⁾	323	103.2	323	103.2	-	-	-	-
представительных органов	19	98.0	-	-	-	-	19	95.0
других государственных органов	84	103.7	-	-	83	103.8	1	100.0
контрольных органов городских округов и муниципальных районов	36	105.9	-	-	-	-	36	105.9

¹⁾ Должности сотрудников правоохранительной службы.

1.4. Основные социально-экономические показатели

	1995	2000	2005	2010	2014	2015	2016	2017
Численность населения (на конец года), тыс. человек	735.6	710.3	665.6	632.8	618.7	615.7	612.5	606.5
Число родившихся:								
человек	5875	5365	6239	7203	7433	7345	7204	6261
на 1000 человек населения	8.0	7.5	9.3	11.3	12.0	11.9	11.7	10.3
Число умерших:								
человек	14644	14382	15052	12751	10775	10795	10736	10436
на 1000 человек населения	19.9	20.1	22.5	20.0	17.4	17.5	17.5	17.1
Естественный прирост, убыль (-) населения:								
тыс. человек	-8.8	-9.0	-8.8	-5.5	-3.3	-3.5	-3.5	-4.2
на 1000 человек населения	-11.9	-12.6	-13.2	-8.7	-5.4	-5.6	-5.8	-6.8
Число браков								
тысяч	4.7	4.3	5.1	5.8	5.4	5.0	4.6	4.5
на 1000 человек населения	6.4	6.0	7.6	9.0	8.7	8.2	7.4	7.3
Число разводов								
тысяч	3.5	2.9	2.8	3.0	3.1	2.8	2.8	2.8
на 1000 человек населения	4.8	4.0	4.2	4.7	5.0	4.5	4.5	4.6
Миграционный прирост, убыль (-) населения:								
тыс. человек	6.0	1.3	0.1	-0.4	-0.4	0.4	0.4	-1.9
на 1000 человек населения	8.1	1.0	-0.1	-2.1	-0.6	0.7	0.6	-3.1
Среднегодовая численность занятых ¹⁾ , тыс. человек	333.3	318.1	313.9	315.0	306.4	298.7	294.0	288.8
Численность безработных в возрасте 15-72 лет ²⁾ , тыс. человек	35.1	28.4	20.3	19.2	12.0	14.8	15.6	14.9
Численность безработных, зарегистрированных в органах службы занятости населения (на конец года), тыс. человек	14.4	3.7	5.8	5.3	3.4	4.3	3.5	2.9
Численность пенсионеров (на 1 января года, следующе- го за отчетным) ³⁾ , тыс. чел.	213.8	218.3	207.4	201.0	203.5	204.8	205.1	204.7
Численность населения с денежными доходами ниже величины прожиточного минимума:								
тысяч человек	168.6	245.9	160.7	95.3	75.9	86.1	91.1	86.4
в процентах от общей численности населения	22.8	34.2	23.8	14.9	12.2	13.9	14.8	14.1
Денежные доходы населения, млрд. руб.	3874.7	15.5	44.0	118.9	176.5	190.9	186.2	186.4
Денежные расходы и сбережения населения, млрд. руб.	3353.1	13.8	43.1	110.9	177.7	196.8	188.6	187.1

Продолжение таблицы 1.4.

	1995	2000	2005	2010	2014	2015	2016	2017
Среднедушевые денежные доходы населения, руб. в месяц	437.8 ⁴⁾	1807.5	5475.6	15598.9	23702.6	25773.0	25260.8	25491.7
Среднемесячная номинальная начисленная заработная плата, работающих в экономике, руб.	361.1 ⁴⁾	1742.5	6940.8	16750.8	25225.3	26346.4	27913.9	29311.1
Средний размер назначенных месячных пенсий (на 1 января года, следующего за отчетным) ⁵⁾ , руб.	228.5 ⁴⁾	827.1	2502.1	7454.8	10643.0	11822.5	12195.9	13104.3
Валовой региональный продукт								
млрд. руб.	4407.9	21.0	63.8	127.4	209.3	234.1	244.5	...
на душу населения, тыс. руб.	5976.8	29.3	95.3	200.2	337.3	379.3	398.1	...
Основные фонды в экономике (по полной учетной стоимости на конец года), млрд. руб.	23.2 ⁶⁾	71.3	162.5	284.5	458.9	494.5	608.5	617.8
Ввод в действие основных фондов (в фактически действовавших ценах), млн. руб.	...	2709	8599	22562	30734	20324	62980	22302
Продукция сельского хозяйства, млн. руб.	1225.2 ⁷⁾	3863.8	6034.8	25076.6	27182.3	24883.3
продукция растениеводства	786.0 ⁷⁾	2190.2	2954.4	8231.5	8832.4	7661.2
продукция животноводства	439.2 ⁷⁾	1673.5	3080.5	16845.1	18349.9	17222.1
Ввод в действие общей площади жилых домов, тыс. м ²	149.5	89.0	143.1	232.6	354.0	359.3	361.9	231.6
Грузооборот транспорта общего пользования (без железнодорожного), млн. тонно-км	405.8	314.3	280.8	530.0	1274.1	1046.1	1090.2	1168.8
Пассажирооборот транспорта общего пользования (без железнодорожного), млн. пассажиро-км	1624.0	2134.4	1791.9	927.0	656.2	565.4	435.5	419.4
Оборот розничной торговли, млрд. руб.	2387	9.3	22.3	59.8	96.4	107.0	108.5	111.9
Оборот общественного питания ⁸⁾ , млн. руб.	91 ⁷⁾	366	949	3198	4507	4941	4856	4805
Платные услуги населению, млн. руб.	448.5 ⁷⁾	2016.6	8072.1	19425.7	31720.5	33070.3	33025.2	32208.8
Доходы консолидированного бюджета, млрд. руб.	1180.8	3.3	11.1	23.1	28.2	29.9	33.1	35.0
Расходы консолидированного бюджета, млрд. руб.	1180.5	3.3	10.6	26.6	32.7	31.3	33.4	35.0
Профицит, дефицит (-) консолидированного бюджета, млн. руб.	0.3 ⁷⁾	57.5	552.0	-3539.1	-4529.8	-1334.5	-257.3	-28.9

Продолжение таблицы 1.4.

	1995	2000	2005	2010	2014	2015	2016	2017
Сальдированный финансовый результат (прибыль минус убыток) ⁹⁾ , млн. руб.	720.7 ⁷⁾	2950.2	8745.5	18003.9	6754.9	50907.2	31970.8	31493.0
Инвестиции в основной капитал, млрд. руб.	727.7	4.8	14.0	39.5	61.4	69.3	78.7	68.8
Индекс потребительских цен (декабрь к декабрю предыдущего года), процентов	2.4 р	120.5	110.3	109.3	111.0	112.6	105.2	102.4
Индекс цен производителей промышленных товаров (декабрь к декабрю предыдущего года) ¹⁰⁾ , процентов	2.6 р	138.7	113.7	122.0	111.6	114.8	105.5	99.4
Индекс цен производителей сельскохозяйственной продукции (декабрь к декабрю предыдущего года), процентов	3.4 р	125.9	105.0	125.7	127.3	99.5	106.7	94.5
Сводный индекс цен на продукцию (затраты, услуги) инвестиционного назначения (декабрь к декабрю предыдущего года) ¹¹⁾ , процентов	2.3 р	138.0	104.1	114.0	108.5	116.7	106.6	102.4
Индекс тарифов на грузовые перевозки (декабрь к декабрю предыдущего года), процентов	181.6	144.6	104.1	101.1	104.7	102.2	105.5	103.4
Внешнеторговый оборот, млн. долл. США	385.8	348.9	1134.7	1605.5	2063.0	1663.5	1375.2	1444.2
в том числе:								
экспорт	308.5	271.6	801.9	1115.5	1294.2	1040.1	937.8	1054.8
импорт	77.3	77.3	332.8	490.0	768.8	623.4	437.4	389.4

¹⁾ По данным баланса трудовых ресурсов. 2000, 2005 гг. - по чистым видам экономической деятельности. С 2015 г. данные о среднегодовой численности занятых приведены в соответствии с актуализированной методологией расчета баланса трудовых ресурсов. Изменение среднегодовой численности занятых в экономике обусловлено изменением оценки численности наемных работников, не охваченных статистическим наблюдением организаций и индивидуальных предпринимателей.

²⁾ По данным выборочных обследований рабочей силы; в среднем за год.

³⁾ С 2005 г. - по данным Отделения Пенсионного фонда Российской Федерации по Новгородской области; 2000, 2005, 2014 гг. - по состоянию на 31 декабря.

⁴⁾ Тys. рублей.

⁵⁾ 1995, 2000 гг. с учетом компенсационных выплат. С 2005 г. - по данным Отделения Пенсионного фонда Российской Федерации по Новгородской области; 2000, 2005, 2014 гг. - по состоянию на 31 декабря; 2016 г. - без учета единовременной выплаты, произведенной в январе 2017 г. в соответствии с Федеральным законом от 22 ноября 2016 г. № 385-ФЗ в размере 5 тысяч рублей.

⁶⁾ Трлн. рублей.

⁷⁾ Млрд. рублей.

⁸⁾ С 2010 г. с учетом результатов выборочного обследования индивидуальных предпринимателей, основным видом деятельности которых является "общественное питание".

⁹⁾ По данным бухгалтерской отчетности, знак (-) означает убыток.

¹⁰⁾ 2014-2016 гг. - по итогам ретроспективного пересчета индексов цен производства по ОКВЭД2.

¹¹⁾ 1995, 2000 гг. - индекс цен производителей в строительстве; 2005 - 2014 гг. - сводный индекс цен строительной продукции.

1.5. Индексы основных социально-экономических показателей

(стоимостные показатели в сопоставимых ценах; в процентах к предыдущему году)

	1995	2000	2005	2010	2014	2015	2016	2017
Численность населения (на конец года)	99.6	98.8	98.7	98.9	99.4	99.5	99.5	99.0
Среднегодовая численность занятых	98.1	101.8	99.7	100.2	98.9	99.0	98.4	98.2
Численность безработных, зарегистрированных в органах службы занятости населения (на конец года)	159.1	62.3	80.7	65.8	103.3	129.2	79.8	85.2
Численность пенсионеров ¹⁾	101.7	99.7	99.1	100.6	100.5	100.6	100.1	99.9
Численность населения с денежными доходами ниже величины прожиточного минимума	130.0	106.1	88.1	89.5	99.9	113.4	105.8	98.4
Денежные доходы населения	2.5 р	129.9	124.0	115.5	110.2	108.1	97.5	100.2
Денежные расходы населения	2.5 р	131.3	123.5	111.9	111.4	110.8	95.8	99.2
Реальная начисленная заработная плата	75.1	114.1	111.6	105.9	99.7	90.8	99.0	101.4
Реальные располагаемые денежные доходы	85.2	105.6	108.7	108.8	102.5	94.8	90.8	97.1
Реальный размер назначенных месячных пенсий ²⁾	72.6	134.4	113.6	113.6	97.6	102.1	98.3	105.2
Валовой региональный продукт	...	102.9	103.8	102.3	105.2	102.2	101.6	...
Промышленное производство ³⁾	87.6	108.9	108.3	116.1	112.9	100.0	111.2	109.6
Продукция сельского хозяйства	...	107.6	98.7	104.9	93.4
Ввод в действие общей площади жилых домов	88.7	76.7	96.5	94.5	109.5	101.5	100.7	64.0
Грузооборот автомобильного транспорта общего пользования	176.1	96.5	106.3	160.9	96.9	82.9	104.0	107.2
Пассажирооборот транспорта общего пользования (без железнодорожного)	102.4	97.1	89.2	105.2	96.4	86.2	77.0	96.3
Оборот розничной торговли	92.2	100.6	112.4	104.1	105.2	95.2	97.1	100.1
Оборот общественного питания ⁴⁾	40.9	97.5	107.2	94.0	100.8	96.2	96.7	97.0
Платные услуги населению	63.3	97.3	100.4	106.5	101.0	96.7	93.0	93.1
Сальдированный финансовый результат (прибыль минус убыток), по сопоставимому кругу организаций	...	2.8 р	197.8	57.1	178.6	6.4 р	64.1	100.7
Инвестиции в основной капитал	101.3	86.6	147.3	99.8	109.0	99.2	102.7	81.2
Внешнеторговый оборот	162.0	89.8	140.1	143.2	104.0	80.6	82.7	105.0

¹⁾ На 1 января года, следующего за отчетным, в % к 1 января отчетного года; 2000, 2005, 2014 гг. - на 31 декабря отчетного года в % к 1 января отчетного года; 2015 г. - на 1 января 2016 г. в % к 31 декабря 2014 года.

²⁾ 1995, 2000 гг. с учетом компенсационных выплат; 2000, 2005, 2014 гг. - по состоянию на 31 декабря; 2016 г. - без учета единовременной выплаты, произведенной в январе 2017 г. в соответствии с Федеральным законом от 22 ноября 2016 г. № 385-ФЗ в размере 5 тысяч рублей.

³⁾ По 2014 г. - агрегированный индекс производства по видам экономической деятельности "Добыча полезных ископаемых", "Обрабатывающие производства", "Производство и распределение электроэнергии, газа и воды" (ОКВЭД); 2015, 2016 гг. - ретроспективный пересчет, агрегированный индекс производства по видам экономической деятельности "Добыча полезных ископаемых", "Обрабатывающие производства", "Обеспечение электрической энергией, газом и паром; кондиционирование воздуха", "Водоснабжение; водоотведение, организация сбора и утилизации отходов, деятельность по ликвидации загрязнений" (ОКВЭД2).

⁴⁾ С 2010 г. с учетом результатов выборочного обследования индивидуальных предпринимателей, основным видом деятельности которых является "общественное питание".

1.6. Один день Новгородской области

(в среднем за сутки; исходя из календарного числа дней в году)

	1995	2000	2005
Производство основных сельскохозяйственных продуктов в хозяйствах всех категорий:			
мясо (в убойном весе), центнеров	732.7	531.1	590.7
молоко, центнеров	6186.8	4122.3	3398.7
яйца, тыс. штук	349.3	320.4	441.5
Введено в действие общей площади жилых домов, м ²	409.6	243.1	392.0
Перевезено пассажиров автобусами, тыс. человек	481.6	680.0	552.4
Отправлено, штук:			
посылок	268	97	140
телеграмм	1088	582	260
писем, карточек, бандеролей, тысяч	18.7	16.4	13.9
Родилось, человек	16	15	17
Умерло, человек	40	39	41
Число браков	13	12	14
Число разводов	10	8	8
Число зарегистрированных преступлений	49	49	42

Продолжение таблицы 1.6.

	2010	2014	2015	2016	2017
Производство основных сельскохозяйственных продуктов в хозяйствах всех категорий:					
скот и птица на убой (в убойном весе), центнеров	2140.2	2652.7	3032.3	3399.7	3448.4
молоко, центнеров	2748.4	2173.4	2088.4	2091.1	1962.0
яйца, тыс. штук	390.5	563.6	618.4	625.6	632.9
Введено в действие общей площади жилых домов, м ²	637.2	969.8	984.3	988.8	634.5
Перевезено пассажиров автобусами, тыс. человек	238.2	207.9	184.2	146.0	134.4
Отправлено, штук:					
посылок	190	219	248	270	290
телеграмм	71	149	90	77	63
писем, карточек, бандеролей, тысяч	13.7	12.7	12.9	13.2	13.1
Родилось, человек	20	20	20	20	17
Умерло, человек	35	30	30	29	29
Число браков	16	15	14	12	12
Число разводов	8	9	8	8	8
Число зарегистрированных преступлений	32	35	36	33	30

Продолжение таблицы 1.6.

	2017
Производство важнейших видов промышленной продукции:	
пески природные, тыс. м ³	22.4
лесоматериалы необработанные, тыс. плот. м ³	4.1
лесоматериалы, продольно распиленные или расколотые, разделенные на слои или лущеные, толщиной более 6 мм; деревянные железнодорожные или трамвайные шпалы, непропитанные, тыс. м ³	0.9
бумага и картон, тонн	239.2
ящики и коробки из гофрированной бумаги или гофрированного картона, тонн	11.0
трансформаторы электрические, МВ.А	0.3
мебель для сидения, преимущественно с деревянным каркасом, штук	325.7
столы кухонные, для столовой и гостиной, штук	372.6
шкафы кухонные, для спальни, столовой и гостиной, штук	3.4
мясо крупного рогатого скота, свинина, баранина, козлятина, конина и мясо прочих животных семейства оленевых (олeneвых) парные, остывшие или охлажденные, тонн	82.5
мясо и субпродукты пищевые домашней птицы, тонн	267.0
изделия колбасные, включая изделия колбасные для детского питания, тонн	23.3
полуфабрикаты мясные, мясосодержающие, охлажденные, замороженные, тонн	104.0
консервы мясные (мясосодержающие), включая консервы для детского питания, тыс. усл. банок	148.9
рыба, приготовленная или консервированная другим способом; икра и заменители икры, тонн	26.7
овощи (кроме картофеля) и грибы, консервированные без уксуса или уксусной кислоты, прочие (кроме готовых овощных блюд), тыс. усл. банок	26.8
плодоовощные консервы, тыс. усл. банок	65.4
спреды растительно-сливочные, растительно-жировые, тонн	14.7
молоко, кроме сырого, тонн	37.8
масло сливочное, тонн	0.7
сыры, продукты сырные и творог, тонн	22.4
сметана, тонн	22.2
изделия хлебобулочные недлительного хранения, тонн	54.6
кондитерские изделия, тонн	48.2
печенье и пряники имбирные и аналогичные изделия; печенье сладкое; вафли и вафельные облатки; торты и пирожные длительного хранения, тонн	5.4
какао, шоколад и изделия кондитерские сахаристые, тонн	41.8
воды минеральные природные питьевые, тыс. полулитров	108.2
корма готовые для сельскохозяйственных животных (кроме муки и гранул из люцерны), тонн	602.5
напитки безалкогольные прочие, тыс. дкл	67.2

2. ПРИРОДНЫЕ РЕСУРСЫ И ОХРАНА ОКРУЖАЮЩЕЙ СРЕДЫ	29
2.1. Основные показатели, характеризующие воздействие хозяйственной деятельности на окружающую среду	29
2.2. Земельная площадь	29
2.3. Нарушение земельного законодательства юридическими лицами в 2017 году	29
2.4. Нарушение земельного законодательства гражданами в 2017 году	30
2.5. Лесные ресурсы	30
2.6. Проведение основных работ в лесном хозяйстве	30
2.7. Охрана и защита лесов	31
2.8. Лесные пожары	31
2.9. Использование свежей воды	31
2.10. Объем оборотного и последовательного использования воды	31
2.11. Поступление загрязняющих веществ со сточными водами в водоемы	32
2.12. Объемы сброса загрязненных сточных вод, оборотного и последовательного использования воды по видам экономической деятельности в 2017 году	32
2.13. Выбросы и улавливание загрязняющих атмосферу веществ, отходящих от стационарных источников	32
2.14. Выбросы наиболее распространенных загрязняющих атмосферу веществ, отходящих от стационарных источников	33
2.15. Выбросы в атмосферу загрязняющих веществ, отходящих от стационарных источников, по видам экономической деятельности в 2017 году	33
2.16. Улавливание и использование (утилизация) загрязняющих атмосферу веществ	34
2.17. Образование, использование и обезвреживание отходов производства и потребления	34
2.18. Использование и обезвреживание токсичных отходов производства и потребления по видам экономической деятельности в 2017 году	34
2.19. Инвестиции в основной капитал, направленные на охрану окружающей среды и рациональное использование природных ресурсов	35
2.20. Ввод в действие мощностей по охране водных ресурсов и атмосферного воздуха от загрязнения	35
Методологические пояснения	36

2. ПРИРОДНЫЕ РЕСУРСЫ И ОХРАНА ОКРУЖАЮЩЕЙ СРЕДЫ

2.1. Основные показатели, характеризующие воздействие хозяйственной деятельности на окружающую среду

	1995	2000	2005	2010	2014	2015	2016	2017
Забор воды из природных водных объектов, млн. м ³	162	127	132	126	103	100	105	104
Сброс загрязненных сточных вод (с 2010 г. - включая ливневые воды), млн. м ³	119	97	78	97	81	82	78	28
Выбросы загрязняющих веществ в атмосферный воздух, тыс. тонн:								
от стационарных источников ¹⁾	52.3	50.9	54.6	45.5	42.6	70.0	45.7	53.0
от автотранспорта ²⁾	65.4	67.4	72.0	73.3	74.8
Образовалось отходов производства и потребления ³⁾ , тыс. тонн	2591.9	1782.7	824.5	859.7	1629.7	2199.3	1067.1	1142.2
из них использовано и обезврежено	914.2	963.6	515.1	1033.9	1245.3	1752.0	1195.8	1188.0

¹⁾ С 2012 г. - включая индивидуальных предпринимателей.

²⁾ По данным Управления Росприроднадзора, пересчитанным в соответствии с методологическими рекомендациями по оценке выбросов загрязняющих веществ в атмосферу от передвижных источников, разработанными ОПО "НИИ Атмосфера".

³⁾ 1995, 2000, 2005 гг. - по данным Северо-Западного Управления Ростехнадзора, с 2010 г. - по данным Управления Росприроднадзора по Новгородской области. С учетом ранее накопленных.

2.2. Земельная площадь

(по данным Управления Росреестра по Новгородской области)

(на конец года; тысяч гектаров)

	2000	2005	2010	2014	2015	2016	2017
Всего земель	5450.1	5450.1	5450.1	5450.1	5450.1	5450.1	5450.1
в том числе:							
сельскохозяйственные угодья	831.4	830.4	830.4	830.3	830.2	830.0	829.9
в процентах от общей площади	15.3	15.3	15.2	15.2	15.2	15.2	15.2
лесные земли	3618.2	3584.7	3585.3	3583.3	3581.2	3582.2	3580.9
в процентах от общей площади	66.4	65.8	65.8	65.7	65.7	65.7	65.7
поверхностные воды, включая болота	721.6	722.2	722.0	723.1	722.7	723.0	723.3
в процентах от общей площади	13.2	13.3	13.2	13.3	13.3	13.3	13.3
другие земли	278.9	312.8	312.4	313.4	316.0	314.9	316.0
в процентах от общей площади	5.1	5.7	5.7	5.8	5.8	5.8	5.8

2.3. Нарушение земельного законодательства юридическими лицами в 2017 году

(по данным Управления Росреестра по Новгородской области)

	Выявлено нарушений законодательства		Устранено нарушений	
	количество, единиц	площадь, га	количество, единиц	площадь, га
Нарушения земельного законодательства - всего	9	3	4	1
в том числе:				
самовольное занятие земельных участков, использование их без правоустанавливающих документов и документов, разрешающих осуществление хозяйственной деятельности	7	2	4	1
другие нарушения земельного законодательства	2	1	-	-

2.4. Нарушение земельного законодательства гражданами в 2017 году

(по данным Управления Росреестра по Новгородской области)

	Выявлено нарушений законодательства		Устранено нарушений	
	количество, единиц	площадь, га	количество, единиц	площадь, га
Нарушения земельного законодательства - всего	889	423	280	77
в том числе:				
самовольное занятие земельных участков, использование их без правоустанавливающих документов и документов, разрешающих осуществление хозяйственной деятельности	469	31	113	13
использование земель не по целевому назначению в соответствии с их принадлежностью к той или иной категории земель и разрешенным использованием	5	89	1	3
неиспользование земельных участков	205	209	33	19
другие нарушения земельного законодательства	210	94	133	43

2.5. Лесные ресурсы

(по данным министерства природных ресурсов, лесного хозяйства и экологии Новгородской области)

(на 1 января)

	2001	2006	2011	2014	2015	2016	2017	2018
Общая площадь земель лесного фонда и земель иных категорий, на которых расположены леса, тыс. га	4000.1	4073.9	4118.6	4119.2	4119.2	4125.3	4127.3	4127.3
из них покрытые лесной растительностью	3441.5	3467.5	3512.3	3461.1	3465.6	3476.9	3487.3	3495.2
Общий запас древесины на корню лесного фонда, млн. м ³	603.1	595.9	556.9	545.1	544.1	558.3	564.5	561.9

2.6. Проведение основных работ в лесном хозяйстве

	1995	2000	2005	2010	2014	2015	2016	2017
Лесовосстановление ¹⁾ , тыс. га	11.6	9.3	11.0	9.9	11.2	11.2	11.0	11.0
в том числе искусственное лесовосстановление	5.8	5.0	5.4	4.6	4.0	4.0	4.0	3.9
Выращивание и ввод молодняков в категорию ценных древесных насаждений ²⁾ , тыс. га	9.6	8.2	8.4	13.4	13.4	15.5	12.5	15.4
Рубки ухода и выборочные санитарные рубки леса ²⁾ площадь, тыс. га	27.8	21.2	21.1	11.4	12.9	10.8	11.4	11.0
вырублено ликвидной древесины, тыс. м ³	202.2	217.9	322.9	129.1	84.1	57.3	51.4	43.2
Из общего количества рубок - рубки ухода в молодняках (осветления и прочистки), тыс. га	22.1	16.7	14.2	9.1	11.0	9.6	10.2	10.0

¹⁾ С 2014 г. - включая индивидуальных предпринимателей.

²⁾ По данным министерства природных ресурсов, лесного хозяйства и экологии Новгородской области.

2.7. Охрана и защита лесов

	1995	2000	2005	2010	2014	2015	2016	2017
Защита леса от вредных организмов биологическим методом ¹⁾ , га	1399	1365	1555	572	1505	916	1379	-
Авиационная охрана лесов от пожаров ²⁾ , тыс. га	3966	4078	4074	2642	2673	2673	2673	2674

¹⁾ С 2014 г. - включая индивидуальных предпринимателей.

²⁾ По данным министерства природных ресурсов, лесного хозяйства и экологии Новгородской области.

2.8. Лесные пожары ¹⁾

(на 1 ноября)

	1995	2000	2005	2010	2014	2015	2016	2017
Число лесных пожаров	180	189	36	77	61	75	22	5
Лесная площадь, пройденная пожарами, га	204	206	54	241	184	151	48	2
Потери древесины на корню, тыс. м ³	7.7	4.3	4.9	24.1	0.6	1.5	0.2	0.0

¹⁾ С 2014 г. - по данным министерства природных ресурсов, лесного хозяйства и экологии Новгородской области.

2.9. Использование свежей воды

(по данным отдела водных ресурсов по Новгородской области Невско-Ладожского бассейнового водного Управления)

	1995	2000	2005	2010	2014	2015	2016	2017
	Миллионов кубических метров							
Всего	143.1	108.8	108.9	108.2	92.7	88.0	94.1	90.5
в том числе:								
на орошение и сельскохозяйственное водоснабжение	11.8	1.7	1.1	1.0	0.7	1.0	0.3	0.1
на производственные нужды	77.6	58.3	63.2	65.5	61.2	62.8	69.8	68.6
на хозяйственно-питьевые нужды	53.7	48.8	44.6	41.6	30.7	24.2	21.2	21.5
	В процентах к итогу							
Всего	100	100	100	100	100	100	100	100
в том числе:								
на орошение и сельскохозяйственное водоснабжение	8.3	1.5	1.0	0.9	0.8	1.1	0.3	0.1
на производственные нужды	54.2	53.6	58.0	60.6	66.1	71.4	74.2	75.8
на хозяйственно-питьевые нужды	37.5	44.9	41.0	38.5	33.2	27.5	22.5	23.8

2.10. Объем оборотного и последовательного использования воды

(по данным отдела водных ресурсов по Новгородской области Невско-Ладожского бассейнового водного Управления)

	1995	2000	2005	2010	2014	2015	2016	2017
Миллионов кубических метров	587.9	539.3	559.7	567.5	613.6	643.7	892.5	927.5
в процентах от общего объема водопотребления на производственные нужды	88.3	90.2	89.9	89.6	90.9	91.1	92.7	93.1

2.11. Поступление загрязняющих веществ со сточными водами в водоемы ¹⁾

(по данным отдела водных ресурсов по Новгородской области Невско-Ладожского бассейнового водного Управления)

	1995	2000	2005	2010	2014	2015	2016	2017
Объем сброса сточных вод, млн. м³	132.3	101.7	86.0	104.0	84.1	95.0	84.9	85.1
в составе сточных вод сброшено, тыс. тонн:								
сульфатов	12.7	10.1	6.4	7.3	8.7	8.1	8.1	8.5
хлоридов	10.1	8.7	4.4	3.1	3.7	3.5	2.6	4.1
азота аммонийного	0.7	0.1	0.1	0.1	0.1	0.1	0.1	0.1
азота общего	2.5	1.1	0.7	0.7	0.5	0.4	0.5	0.5
нитратов	1.7	1.1	2.7	2.6	1.9	1.6	1.6	1.9
фосфатов (по P)	0.1	0.1	0.1	0.1	0.1	0.1	0.1	0.1

¹⁾ С 2010 г. - включая ливневые воды.

2.12. Объемы сброса загрязненных сточных вод, оборотного и последовательного использования воды по видам экономической деятельности в 2017 году

(миллионов кубических метров)

	Объем сброса загрязненных сточных вод в поверхностные водные объекты	Объем оборотного и последовательного использования воды
Всего	28.4	927.5
в том числе:		
сельское, лесное хозяйство, охота, рыболовство и рыбоводство	2.2	1.8
добыча полезных ископаемых	0.0	2.4
обрабатывающие производства	2.4	829.0
обеспечение электрической энергией, газом и паром; кондиционирование воздуха	0.9	94.3
водоснабжение; водоотведение, организация сбора и утилизации отходов, деятельность по ликвидации загрязнений	22.4	0.0
транспортировка и хранение	0.1	0.0
прочие виды экономической деятельности	0.0	0.0

2.13. Выбросы и улавливание загрязняющих атмосферу веществ, отходящих от стационарных источников ¹⁾

Годы	Выброшено в атмосферу загрязняющих веществ, тыс. тонн	Уловлено и обезврежено загрязняющих атмосферу веществ	
		тыс. тонн	в процентах от общего количества загрязняющих веществ, отходящих от стационарных источников
1995	52.3	115.2	68.8
2000	50.9	67.4	56.9
2005	54.6	87.6	61.6
2010	45.5	89.0	66.2
2014	42.6	127.2	74.9
2015	70.0	129.1	64.8
2016	45.7	103.1	69.3
2017	53.0	155.4	74.6

¹⁾ Здесь и далее в разделе с 2012 г. - включая индивидуальных предпринимателей.

2.14. Выбросы наиболее распространенных загрязняющих атмосферу веществ, отходящих от стационарных источников

(тысяч тонн)

	1995	2000	2005	2010	2014	2015	2016	2017
Всего	52.3	50.9	54.6	45.5	42.6	70.0	45.7	53.0
в том числе:								
твердые вещества	13.5	10.9	13.2	9.5	9.6	9.3	8.7	9.6
газообразные и жидкие вещества	38.8	40.0	41.4	36.0	32.9	60.7	37.0	43.4
из них:								
диоксид серы	5.0	4.5	2.9	1.9	1.3	1.4	1.4	1.8
оксиды азота ¹⁾	5.9	6.3	6.0	5.6	5.4	5.4	5.7	7.8
оксид углерода	22.0	18.1	18.2	18.8	18.0	20.9	21.3	23.2
углеводороды (без летучих органических соединений)	3.9	8.5	11.1	5.7	3.6	3.0	4.5	6.4
летучие органические соединения (ЛОС)	0.5	0.7	1.2	1.7	2.2	27.5	1.5	1.7

¹⁾ В пересчете на NO₂.

2.15. Выбросы в атмосферу загрязняющих веществ, отходящих от стационарных источников, по видам экономической деятельности в 2017 году

(тонн)

	2017
Всего	52973
в том числе:	
сельское, лесное хозяйство, охота и рыболовство	873
обрабатывающие производства	26099
из них:	
производство пищевых продуктов, включая напитки, и табака	973
обработка древесины и производство изделий из дерева	3093
производство бумаги и бумажных изделий; полиграфическая деятельность	410
производство химических веществ и химических продуктов	11322
производство прочей неметаллической минеральной продукции	8687
металлургическое производство и производство готовых металлических изделий	650
производство машин и оборудования, прицепов и полуприцепов	96
производство электрического оборудования	164
производство мебели	452
обеспечение электрической энергией, газом и паром; кондиционирование воздуха	16955
водоснабжение; водоотведение, организация сбора и утилизации отходов, деятельность по ликвидации загрязнений	1610
строительство	585
оптовая и розничная торговля, ремонт автотранспортных средств	600
транспортировка и хранение	3910
деятельность по операциям с недвижимым имуществом	1174
деятельность в области здравоохранения	74
прочие виды экономической деятельности	1062

2.16. Улавливание и использование (утилизация) загрязняющих атмосферу веществ

	1995	2000	2005	2010	2014	2015	2016	2017
Уловлено и обезврежено загрязняющих атмосферу веществ очистными установками, тыс. тонн	115.2	67.4	87.6	89.0	127.2	129.1	103.1	155.4
Использовано (утилизировано) загрязняющих атмосферу веществ, тыс. тонн	97.4	55.7	82.6	24.4	116.8	61.0	73.7	105.0
в процентах от общего количества уловленных загрязняющих атмосферу веществ	84.5	82.6	94.3	27.5	91.8	47.2	71.5	67.6

2.17. Образование, использование и обезвреживание отходов производства и потребления ¹⁾

(тысяч тонн)

Годы	Образовалось отходов	Использовано в организациях	Полностью обезврежено отходов в организациях
1995	2591.9	906.5	7.7
2000	1782.7	950.2	13.5
2005	824.5	492.1	22.9
2010	859.7	979.4	54.5
2014	1629.7	1203.7	41.6
2015	2199.3	1570.7	181.4
2016	1067.1	1128.2	67.6
2017	1142.2	1116.4	71.5

¹⁾ 1995, 2000, 2005 гг. - по данным Северо-Западного Управления Ростехнадзора, с 2010 г. - по данным Управления Росприроднадзора по Новгородской области.

2.18. Использование и обезвреживание токсичных отходов производства и потребления по видам экономической деятельности в 2017 году ¹⁾

	Использовано и обезврежено в организациях, тыс. тонн	Использовано и обезврежено, в процентах от общего объема образовавшихся отходов ²⁾
Всего отходов	1188.0	104.0
сельское, лесное хозяйство, охота и рыболовство	299.6	110.8
обработка древесины и производство изделий из дерева и пробки, кроме мебели	308.7	130.7
производство бумаги и бумажных изделий	112.5	10.1 п
металлургическое производство	63.0	3.0 п
производство прочей неметаллической минеральной продукции	272.4	105.2

Продолжение таблицы 2.18.

	Использовано и обезврежено в организациях, тыс. тонн	Использовано и обезврежено, в процентах от общего объема образовавшихся отходов ²⁾
производство химических веществ и химических продуктов	35.3	80.1
производство мебели	14.0	83.2
водоснабжение; водоотведение, организация сбора и утилизации отходов, деятельность по ликвидации последствий загрязнений	62.6	3.0 р
строительство	9.3	7.8
оптовая и розничная торговля, ремонт автотранспортных средств	0.8	1.0
прочие виды экономической деятельности	9.8	17.5

¹⁾ По данным Управления Росприроднадзора по Новгородской области.

²⁾ С учетом ранее накопленных.

2.19. Инвестиции в основной капитал, направленные на охрану окружающей среды и рациональное использование природных ресурсов ¹⁾

(в фактически действовавших ценах; миллионов рублей; 1995 г. - млрд. рублей)

	1995	2000	2005	2010	2014	2015	2016	2017
Всего	14.4	16.3	95.6	61.7	214.8	779.9	218.8	528.0
в том числе на охрану и рациональное использование:								
водных ресурсов	8.4	11.6	60.8	15.2	138.2	566.7	28.0	300.9
земель	0.2	0.3	1.6	4.6	к	к	к	к
атмосферного воздуха	5.8	2.9	33.2	34.5	60.4	211.2	186.4	к
охрана окружающей среды от загрязнения отходами производства и потребления	-	-	-	7.5	к	к	-	к
другие мероприятия	-	1.5	-	-	к	к	-	-

¹⁾ Без субъектов малого предпринимательства и объема инвестиций, не наблюдаемых прямыми статистическими методами.

2.20. Ввод в действие мощностей по охране водных ресурсов и атмосферного воздуха от загрязнения

	1995	2000	2005	2010	2014	2015	2016	2017
Станции для очистки сточных вод, тыс. м ³ воды в сутки	2.7	1.6	0.7	0.6	4.1	8.4	2.9	0.2
Установки по улавливанию и обезвреживанию вредных веществ из отходящих газов, тонн газа в год	22.7	1000.0	-	400.0	-	-	-	-

Методологические пояснения

Таблица 2.1., 2.11., 2.12. Сброс сточных вод в поверхностные водоемы включает объемы нормативно-чистых, нормативно-очищенных и загрязненных стоков (производственных и коммунальных), сброшенных в поверхностные водоемы.

Таблица 2.10., 2.12.оборотное и последовательное использование воды - объем экономии забора свежей воды за счет применения систем оборотного и повторного водоснабжения, включая использование сточной и коллекторно-дренажной воды. К оборотному использованию не относится расход воды в системах коммунального и производственного теплоснабжения.

Таблица 2.1., 2.13., 2.14., 2.15. Выбросы в атмосферу загрязняющих веществ - поступление в атмосферный воздух загрязняющих веществ (оказывающих неблагоприятное воздействие на здоровье населения и окружающую среду) от стационарных и передвижных источников выбросов. Учитываются все загрязнители, поступающие в атмосферный воздух как после прохождения пылегазоочистных установок (в результате неполного улавливания и очистки) на организованных источниках загрязнения, так и без очистки от организованных и неорганизованных источников загрязнения. Учет выбросов загрязняющих атмосферу веществ ведется как по их агрегатному состоянию (твердые, газообразные и жидкие), так и по отдельным веществам (ингредиентам).

Стационарный источник загрязнения атмосферы - неподвижной технологический агрегат (установка, устройство, аппарат и т.п.), выделяющий в процессе эксплуатации загрязняющие атмосферу вещества. Сюда же относятся другие объекты (терриконы, резервуары и т.д.).

Таблица 2.6. Лесовосстановление - проведение мероприятий по восстановлению лесов на вырубках, гарях, пустырях, прогалинах и иных бывших под лесом площадях. Лесовосстановление включает посадку, посев леса и содействие естественному возобновлению леса.

Таблица 2.17, 2.18. Отходы производства и потребления - вещества или предметы, которые образованы в процессе производства выполнения работ, оказание услуг или в процессе потребления, которые удаляются, предназначены для удаления или подлежат удалению.

Использование отходов - применение отходов для производства товаров (продукции), выполнения работ, оказания услуг или для получения энергии.

Обезвреживание отходов - уменьшение массы отходов, изменение их состава, физических и химических свойств (включая сжигание и (или) обеззараживание отходов на специализированных установках) в целях снижения негативного воздействия отходов на здоровье человека и окружающую природную среду.

Таблица 2.19. К мероприятиям, направленным на охрану окружающей среды от загрязнения отходами производства и потребления относятся: строительство установок (производств) для утилизации и переработки отходов производства предприятий и полигонов по утилизации, обезвреживанию и захоронению токсичных, промышленных, бытовых и иных отходов. **К другим мероприятиям относятся:** охрана и рациональное использование лесных ресурсов, охрана и воспроизводство рыбных запасов, организация заповедников и других природоохранных территорий, охрана недр и рациональное использование минеральных ресурсов, охрана и воспроизводство диких зверей и птиц.

3.	НАСЕЛЕНИЕ	39
3.1.	Численность населения.....	39
3.1.1.	Численность населения по данным переписей	39
3.1.2.	Численность населения.....	39
3.1.3.	Численность постоянного населения по городскому округу и муниципальным районам	39
3.1.4.	Численность мужчин и женщин.....	40
3.1.5.	Распределение численности мужчин и женщин по возрастным группам на 1 января 2018 года	41
3.1.6.	Распределение населения по возрастным группам	42
3.1.7.	Число женщин на 1000 мужчин соответствующей возрастной группы.....	43
3.2.	Показатели естественного движения населения.....	45
3.2.1.	Рождаемость, смертность и естественный прирост населения	45
3.2.2.	Общие коэффициенты естественного движения населения	46
3.2.3.	Ожидаемая продолжительность жизни при рождении	46
3.3.	Рождаемость.....	47
3.3.1.	Возрастные коэффициенты рождаемости	47
3.3.2.	Число родившихся у женщин, не состоявших в зарегистрированном браке	47
3.4.	Смертность	48
3.4.1.	Возрастные коэффициенты смертности	48
3.4.2.	Смертность по основным классам причин смерти	49
3.4.3.	Младенческая смертность.....	50
3.4.4.	Младенческая смертность по основным классам причин смерти	50
3.5.	Браки и разводы.....	51
3.5.1.	Браки и разводы	51
3.6.	Миграция	51
3.6.1.	Миграционный прирост, убыль (-) населения (диаграмма).....	51
3.6.2.	Международная миграция	52
3.6.3.	Численность вынужденных переселенцев и беженцев.....	53
	Методологические пояснения.....	53

3. НАСЕЛЕНИЕ

3.1. Численность населения

3.1.1. Численность населения по данным переписей

Годы	Все население, человек	в том числе		В общей численности населения, процентов	
		городское	сельское		
				городское	сельское
1959	732623	277725	454898	37.9	62.1
1970	720152	383551	336601	53.3	46.7
1979	722125	463889	258236	64.2	35.8
1989	751555	521352	230203	69.4	30.6
2002	694355	484920	209435	69.8	30.2
2010	634111	447909	186202	70.6	29.4

¹⁾ 1959 и 1970 гг. - на 15 января, 1979 г. - на 17 января, 1989 г. - на 12 января, 2002 г. - на 9 октября, 2010 г. - на 14 октября.

3.1.2. Численность населения

(оценка на 1 января соответствующего года)

Годы	Все население, человек	в том числе		В общей численности населения, процентов	
		городское	сельское		
				городское	сельское
1996	735557	516269	219288	70.2	29.8
2001	710261	494379	215882	69.6	30.4
2006	665616	471569	194047	70.8	29.2
2011	632799	447242	185557	70.7	29.3
2015	618703	438425	180278	70.9	29.1
2016	615692	436054	179638	70.8	29.2
2017	612522	433760	178762	70.8	29.2
2018	606476	430486	175990	71.0	29.0

3.1.3. Численность постоянного населения по городскому округу и муниципальным районам

(оценка на 1 января соответствующего года)

	2001	2006	2011	2015	2016	2017	2018
По области	710261	665616	632799	618703	615692	612522	606476
в том числе:							
Великий Новгород	227575	220874	218674	221954	221868	222594	222868
районы:							
Батецкий	7178	6798	6297	5538	5522	5428	5287
Боровичский	78253	74290	69330	66668	65886	65116	64063
из него							
г. Боровичи	58649	56951	53703	52212	51555	50896	50144
Валдайский	30913	28551	26316	24237	24168	23776	23548
Волотовский	6227	5850	5453	5077	4993	4906	4851
Демянский	16589	14621	12927	11422	11127	10760	10466

НАСЕЛЕНИЕ

Продолжение таблицы 3.1.3

	2001	2006	2011	2015	2016	2017	2018
Крестецкий	15978	13933	12906	12406	12286	12109	11805
Любытинский	12963	11058	9652	9080	8925	8857	8733
Маловишерский	22330	20082	17699	16103	15653	15217	14616
Марёвский	5868	5319	4642	4340	4311	4315	4188
Мошенской	10009	8367	7239	6622	6517	6421	6339
Новгородский	59063	56763	57809	60491	61980	63413	63550
Окуловский	32215	28866	25644	23097	22476	21908	21401
Парфинский	16696	15379	14356	13548	13319	13019	12800
Пестовский	24518	22805	21564	21136	20934	20683	20395
Поддорский	5827	5125	4631	4295	4172	4040	3934
Солецкий	19371	17327	15614	14281	14085	13951	13623
Старорусский	53217	49943	46711	44722	44270	43469	42747
из него г. Старая Русса	36515	34192	31678	29728	29489	29019	28483
Хвойнинский	17659	16435	15484	15037	14950	14697	14297
Холмский	7985	6920	6150	5607	5483	5384	5230
Чудовский	26234	23941	21975	21376	21221	20901	20374
Шимский	13593	12369	11726	11666	11546	11558	11361

3.1.4. Численность мужчин и женщин

(оценка на 1 января соответствующего года)

Годы	Человек		В общей численности населения, процентов		На 1000 мужчин приходится женщин		
	мужчины	женщины	мужчин	женщин	все население	в том числе	
						городское	сельское
1996	336409	399148	45.7	54.3	1186	1182	1197
2001	321896	388365	45.3	54.7	1206	1219	1178
2006	298475	367141	44.8	55.2	1230	1250	1182
2011	284028	348771	44.9	55.1	1228	1253	1170
2015	278208	340495	45.0	55.0	1224	1256	1149
2016	277116	338576	45.0	55.0	1222	1256	1144
2017	275994	336528	45.1	54.9	1219	1255	1136
2018	273585	332891	45.1	54.9	1217	1254	1132

3.1.5. Распределение численности мужчин и женщин по возрастным группам на 1 января 2018 года

(человек)

	Все население		Городское население		Сельское население	
	мужчины	женщины	мужчины	женщины	мужчины	женщины
Всего	273585	332891	191024	239462	82561	93429
в том числе в возрасте, лет:						
0-4	18316	17010	13813	12741	4503	4269
5-9	18146	16888	13256	12273	4890	4615
10-14	16023	14996	11528	10741	4495	4255
15-19	13152	12621	9747	9444	3405	3177
20-24	12826	12741	9173	9617	3653	3124
25-29	21015	19759	15206	15330	5809	4429
30-34	25351	23665	18433	18095	6918	5570
35-39	22244	22418	16560	17020	5684	5398
40-44	20103	21304	14715	16163	5388	5141
45-49	17572	19823	12482	14577	5090	5246
50-54	17520	21884	11675	15392	5845	6492
55-59	21248	28095	13438	19650	7810	8445
60-64	18594	28388	12086	20071	6508	8317
65-69	14084	24427	8965	17223	5119	7204
70 и более	17391	48872	9947	31125	7444	17747
Из общей численности - население в возрасте:						
моложе трудоспособного	55484	51757	40810	37795	14674	13962
трудоспособном	168032	151352	119216	113598	48816	37754
старше трудоспособного	50069	129782	30998	88069	19071	41713

3.1.6. Распределение населения по возрастным группам

(на 1 января; человек)

	1996	2001	2006	2011	2015	2016	2017	2018
Все население	735557	710261	665616	632799	618703	615692	612522	606476
в том числе								
в возрасте, лет:								
0-4	32891	26927	29910	33348	36204	36706	36774	35326
5-9	54038	33231	26396	29288	32540	33482	34373	35034
10-14	55867	55200	32739	26288	28481	29417	30231	31019
15-19	50314	53697	52891	31501	25952	25105	25113	25773
20-24	45357	49039	50857	49494	32955	29549	27377	25567
25-29	43072	45444	46897	49580	49737	48478	45428	40774
30-34	53377	42470	43309	45374	47575	47655	48722	49016
35-39	63673	52317	40273	42024	43582	43986	43809	44662
40-44	60094	62160	49401	38789	40197	40746	41361	41407
45-49	49012	57703	58382	46791	37788	37266	37136	37395
50-54	27035	47132	53618	54573	47371	44721	41965	39404
55-59	49217	25768	43669	49518	51665	51404	50796	49343
60-64	42460	46405	22830	39454	44893	45591	46252	46982
65-69	46349	37432	39694	19646	31251	35314	37271	38511
70 и более	62801	75336	74750	77131	68512	66272	65914	66263
Из общей численности - население в возрасте:								
моложе								
трудоспособного	153601	126307	98452	94651	102187	104719	106772	107241
трудоспособном	403157	410499	405342	373347	342241	334422	327406	319384
старше								
трудоспособного	178799	173455	161822	164801	174275	176551	178344	179851
Городское население	516269	494379	471569	447242	438425	436054	433760	430486
в том числе								
в возрасте, лет:								
0-4	22725	19216	21940	24022	25834	26537	26957	26554
5-9	37528	22933	18963	21163	23561	24370	25076	25529
10-14	40077	38114	23361	18562	20516	21193	21722	22269
15-19	38367	39850	37853	22984	19257	18757	18727	19191
20-24	34892	37318	38205	35926	24916	22168	20405	18790
25-29	32402	34720	35994	36902	36744	35847	33683	30536
30-34	38345	31381	33405	34207	35774	35692	36291	36528
35-39	46070	36930	29837	31653	32789	32981	32841	33580
40-44	44996	43803	34797	28117	29971	30313	30777	30878
45-49	37355	41986	40922	32287	26684	26568	26701	27059
50-54	19824	34538	38488	37532	32222	30374	28573	27067
55-59	34055	17947	31451	34744	35239	34807	34120	33088
60-64	26085	30291	15771	27748	30941	31388	31727	32157
65-69	27929	21907	26022	13386	21604	24231	25471	26188
70 и более	35619	43445	44560	48009	42373	40828	40689	41072
Из общей численности - население в возрасте:								
моложе								
трудоспособного	108313	88281	70931	67728	73429	75736	77606	78605
трудоспособном	299068	300321	296034	269713	249027	243139	237943	232814
старше								
трудоспособного	108888	105777	104604	109801	115969	117179	118211	119067

НАСЕЛЕНИЕ

Продолжение таблицы 3.1.6.

	1996	2001	2006	2011	2015	2016	2017	2018
Сельское население	219288	215882	194047	185557	180278	179638	178762	175990
в том числе в возрасте, лет:								
0-4	10166	7711	7970	9326	10370	10169	9817	8772
5-9	16510	10298	7433	8125	8979	9112	9297	9505
10-14	15790	17086	9378	7726	7965	8224	8509	8750
15-19	11947	13847	15038	8517	6695	6348	6386	6582
20-24	10465	11721	12652	13568	8039	7381	6972	6777
25-29	10670	10724	10903	12678	12993	12631	11745	10238
30-34	15032	11089	9904	11167	11801	11963	12431	12488
35-39	17603	15387	10436	10371	10793	11005	10968	11082
40-44	15098	18357	14604	10672	10226	10433	10584	10529
45-49	11657	15717	17460	14504	11104	10698	10435	10336
50-54	7211	12594	15130	17041	15149	14347	13392	12337
55-59	15162	7821	12218	14774	16426	16597	16676	16255
60-64	16375	16114	7059	11706	13952	14203	14525	14825
65-69	18420	15525	13672	6260	9647	11083	11800	12323
70 и более	27182	31891	30190	29122	26139	25444	25225	25191
Из общей численности - население в возрасте:								
моложе								
трудоспособного	45288	38026	27521	26923	28758	28983	29166	28636
трудоспособном	104089	110178	109308	103634	93214	91283	89463	86570
старше								
трудоспособного	69911	67678	57218	55000	58306	59372	60133	60784

3.1.7. Число женщин на 1000 мужчин соответствующей возрастной группы

(на 1 января)

	1996	2001	2006	2011	2015	2016	2017	2018
Все население	1186	1206	1230	1228	1224	1222	1219	1217
в том числе в возрасте, лет:								
0-4	927	927	934	925	941	934	935	929
5-9	957	942	921	935	918	926	927	931
10-14	979	958	970	930	942	941	936	936
15-19	985	1052	974	992	954	948	977	960
20-24	974	1014	1022	960	1000	1015	981	993
25-29	1012	976	1005	954	933	930	940	940
30-34	1027	1049	1013	1008	959	954	942	933
35-39	1007	1058	1099	1035	1030	1022	1022	1008
40-44	1022	1050	1121	1131	1068	1062	1055	1060
45-49	1032	1092	1132	1183	1191	1172	1152	1128
50-54	1102	1130	1221	1230	1239	1253	1260	1249
55-59	1234	1243	1284	1364	1344	1333	1321	1322
60-64	1424	1431	1469	1475	1530	1531	1530	1527
65-69	1818	1698	1774	1767	1705	1729	1728	1734
70 и более	3826	3078	2906	2823	2915	2891	2864	2810
Из общей численности - население в возрасте:								
моложе								
трудоспособного	958	948	941	931	935	932	934	933
трудоспособном	911	996	977	947	916	912	906	901
старше								
трудоспособного	2806	2372	2790	2814	2724	2679	2640	2592

НАСЕЛЕНИЕ

Продолжение таблицы 3.1.7.

	1996	2001	2006	2011	2015	2016	2017	2018
Городское население	1182	1219	1250	1253	1256	1256	1255	1254
в том числе в возрасте, лет:								
0-4	930	919	932	921	939	934	933	922
5-9	961	948	920	933	912	923	921	926
10-14	982	975	982	925	941	934	929	932
15-19	1022	1095	1004	1021	972	967	1001	969
20-24	980	1036	1057	1000	1060	1077	1039	1048
25-29	965	988	1020	973	982	986	1000	1008
30-34	1075	1040	1032	1029	984	985	984	982
35-39	1082	1122	1115	1061	1053	1048	1046	1028
40-44	1080	1148	1192	1160	1109	1099	1090	1098
45-49	1090	1170	1245	1266	1237	1204	1189	1168
50-54	1151	1205	1312	1347	1333	1348	1333	1318
55-59	1301	1297	1383	1467	1484	1473	1473	1462
60-64	1499	1516	1530	1591	1646	1650	1651	1661
65-69	1790	1790	1873	1856	1860	1912	1908	1921
70 и более	3562	2959	2890	2870	3105	3110	3149	3129
Из общей численности - население в возрасте:								
моложе трудоспособного	961	958	944	929	931	930	931	926
трудоспособном	953	1046	1023	989	965	961	957	953
старше трудоспособного	2854	2427	2911	2950	2922	2893	2872	2841
Сельское население	1197	1178	1182	1170	1149	1144	1136	1132
в том числе в возрасте, лет:								
0-4	922	948	942	935	945	935	941	948
5-9	946	928	926	942	934	934	945	944
10-14	971	920	941	940	944	959	956	947
15-19	876	937	903	918	906	895	910	933
20-24	954	946	925	864	832	850	830	855
25-29	1168	938	958	903	807	787	785	762
30-34	913	1073	952	945	887	868	829	805
35-39	834	921	1055	959	963	946	953	950
40-44	868	847	969	1060	955	962	961	954
45-49	867	909	908	1019	1089	1096	1063	1031
50-54	979	948	1017	1010	1063	1076	1118	1111
55-59	1098	1129	1064	1153	1090	1086	1061	1081
60-64	1314	1287	1343	1238	1306	1302	1301	1278
65-69	1861	1579	1603	1595	1411	1399	1406	1407
70 и более	4222	3253	2929	2748	2642	2585	2478	2384
Из общей численности - население в возрасте:								
моложе трудоспособного	950	925	932	937	944	938	943	951
трудоспособном	799	873	861	844	797	791	782	773
старше трудоспособного	2735	2291	2588	2568	2384	2319	2256	2187

3.2. Показатели естественного движения населения

3.2.1. Рождаемость, смертность и естественный прирост населения

(человек)

	1995	2000	2005	2010	2014	2015	2016	2017
Число родившихся								
Все население	5875	5365	6239	7203	7433	7345	7204	6261
Городское	4082	3890	4470	5100	5310	5697	5626	4841
Сельское	1793	1475	1769	2103	2123	1648	1578	1420
Число умерших								
Все население	14644	14382	15052	12751	10775	10795	10736	10436
Городское	8593	8663	9230	7900	7154	7263	7171	6919
Сельское	6051	5719	5822	4851	3621	3532	3565	3517
Число детей, умерших в возрасте до 1 года								
Все население	117	75	61	52	53	44	32	37
Городское	68	52	43	30	32	21	27	26
Сельское	49	23	18	22	21	23	5	11
Естественный прирост, убыль (-)								
Все население	-8769	-9017	-8813	-5548	-3342	-3450	-3532	-4175
Городское	-4511	-4773	-4760	-2800	-1844	-1566	-1545	-2078
Сельское	-4258	-4244	-4053	-2748	-1498	-1884	-1987	-2097

3.2.2. Общие коэффициенты естественного движения населения

Годы	На 1000 человек населения		
	родившихся	умерших	естественный прирост, убыль (-)
	Все население		
1995	8.0	19.9	-11.9
2000	7.5	20.1	-12.6
2005	9.3	22.5	-13.2
2010	11.3	20.0	-8.7
2014	12.0	17.4	-5.4
2015	11.9	17.5	-5.6
2016	11.7	17.5	-5.8
2017	10.3	17.1	-6.8
	Городское население		
1995	7.9	16.6	-8.7
2000	7.8	17.4	-9.6
2005	9.4	19.5	-10.1
2010	11.3	17.5	-6.2
2014	12.1	16.3	-4.2
2015	13.0	16.6	-3.6
2016	12.9	16.5	-3.6
2017	11.2	16.0	-4.8
	Сельское население		
1995	8.2	27.5	-19.3
2000	6.8	26.3	-19.5
2005	9.0	29.7	-20.6
2010	11.4	26.3	-14.7
2014	11.7	19.9	-8.2
2015	9.2	19.6	-10.4
2016	8.8	19.9	-11.1
2017	8.0	19.8	-11.8

3.2.3. Ожидаемая продолжительность жизни при рождении

(число лет)

Годы	Все население			в том числе					
	всего	мужчины	женщины	городское			сельское		
				всего	мужчины	женщины	всего	мужчины	женщины
1995	62	55	70	64	57	71	58	51	68
2000	63	56	71	64	57	72	60	53	70
2005	62	55	70	63	56	71	58	52	68
2010	65	58	72	67	60	73	61	55	69
2014	68	62	74	69	62	75	67	62	73
2015	69	62	75	69	63	75	67	61	74
2016	69	63	75	69	63	76	69	63	74
2017	70	64	75	70	64	75	69	63	75

3.3. Рождаемость

3.3.1. Возрастные коэффициенты рождаемости

Годы	Родившиеся в среднем за год на 1000 женщин в возрасте, лет								Суммарный коэффициент рождаемости ²⁾
	15-19	20-24	25-29	30-34	35-39	40-44	45-49	15-49 ¹⁾	
1995	39.2	112.9	60.1	26.0	9.4	1.7	0.2	32.3	1.258
2000	25.1	93.2	62.1	29.6	10.4	1.9	0.1	28.9	1.119
2005	29.9	89.8	78.1	41.5	15.4	2.1	0.0	35.2	1.281
2010	31.2	90.9	96.7	62.6	26.7	4.3	0.2	46.0	1.545
2014	26.2	89.6	111.7	79.5	37.4	7.7	0.1	52.6	1.749
2015	24.8	91.8	113.6	81.5	38.3	7.5	0.2	53.1	1.776
2016	22.0	84.1	112.6	89.4	41.4	7.4	0.5	53.0	1.776
2017	16.7	76.7	103.1	78.4	39.0	7.7	0.2	46.9	1.608

¹⁾ Включая родившихся у матерей в возрасте до 15 лет и старше 49 лет.

²⁾ Среднее число детей, рожденных женщиной за свою жизнь.

3.3.2. Число родившихся у женщин, не состоявших в зарегистрированном браке

Годы	Человек			В процентах от общего числа родившихся		
	все население	в том числе		все население	в том числе	
		городское	сельское		городское	сельское
1995	1311	889	422	22.3	21.8	23.5
2000	1606	1085	521	29.9	27.9	35.3
2005	1998	1286	712	32.0	28.8	40.2
2010	1939	1271	668	26.9	24.9	31.8
2014	1698	1055	643	22.8	19.9	30.3
2015	1599	1129	470	21.8	19.8	28.5
2016	1640	1167	473	22.8	20.7	30.0
2017	1352	931	421	21.6	19.2	29.6

3.4. Смертность**3.4.1. Возрастные коэффициенты смертности**

(умершие на 1000 человек населения соответствующей возрастной группы)

	1995	2000	2005	2010	2014	2015	2016	2017
Всего умерших мужчин	22.2	23.5	26.7	22.6	19.0	18.7	18.7	18.1
из них в возрасте, лет:								
0-4	5.3	3.7	3.0	2.3	1.9	1.9	1.7	1.7
5-9	1.0	0.7	0.8	0.5	0.3	0.5	0.3	0.4
10-14	0.8	0.6	0.6	0.4	0.3	0.2	0.5	0.3
15-19	2.9	3.6	1.8	1.5	1.2	1.4	1.6	0.9
20-24	4.9	5.4	4.7	3.2	2.2	2.4	1.8	2.2
25-29	6.5	7.4	8.2	6.7	4.9	4.0	3.7	3.2
30-34	8.8	9.2	11.3	9.9	6.7	7.2	5.6	4.4
35-39	13.0	11.6	14.2	10.9	9.3	9.5	9.6	7.3
40-44	17.4	16.8	21.3	14.0	11.2	11.3	11.2	10.5
45-49	26.0	24.8	27.3	21.6	15.0	16.1	13.0	14.5
50-54	31.5	30.6	37.9	27.1	21.9	19.6	21.0	19.1
55-59	42.8	40.3	47.4	36.9	26.8	27.8	27.1	26.8
60-64	58.7	56.6	59.2	48.8	40.3	38.5	39.9	36.8
65-69	74.6	75.0	76.2	65.3	49.4	50.7	51.8	48.9
70 и более	127.8	120.1	121.8	111.9	107.8	103.9	105.0	105.1
Всего умерших женщин	17.9	17.3	19.1	18.0	16.0	16.5	16.5	16.3
из них в возрасте, лет:								
0-4	3.5	3.7	2.5	1.7	1.8	1.3	1.0	1.2
5-9	0.5	0.4	0.4	0.3	0.3	0.2	0.2	0.3
10-14	0.5	0.4	0.5	0.2	0.3	0.4	0.3	0.2
15-19	1.0	1.1	0.5	1.1	0.3	0.5	0.2	0.5
20-24	1.1	1.2	1.0	1.3	0.8	0.7	0.3	0.5
25-29	1.2	1.3	2.1	1.7	1.5	1.4	2.0	1.2
30-34	2.1	2.1	3.1	2.8	2.7	2.2	2.0	2.0
35-39	2.7	2.9	4.4	3.5	3.2	3.4	2.8	3.0
40-44	4.8	4.1	6.3	4.9	4.7	4.1	4.3	4.0
45-49	6.5	5.4	6.9	6.3	4.8	4.8	3.8	4.7
50-54	9.2	9.0	10.8	7.8	6.4	6.3	6.5	6.8
55-59	13.7	12.7	14.8	13.0	9.6	9.2	8.6	9.0
60-64	19.0	16.8	18.8	16.7	12.8	12.1	13.3	12.7
65-69	27.8	25.9	26.2	23.1	17.7	19.0	17.4	18.1
70 и более	96.1	83.2	85.0	78.3	75.3	80.6	82.4	79.8

3.4.2. Смертность по основным классам причин смерти

	1995	2000	2005	2010	2014	2015	2016	2017
	Человек							
Умершие от всех причин	14644	14382	15052	12751	10775	10795	10736	10436
в том числе от:								
некоторых инфекционных и паразитарных болезней	187	250	205	164	87	93	103	118
новообразований	1852	1760	1570	1405	1375	1389	1253	1239
болезней системы кровообращения	8557	8468	9354	7950	6344	6078	5686	5822
болезней органов дыхания	625	559	495	393	391	423	344	313
болезней органов пищеварения	347	355	537	629	587	615	563	571
внешних причин смерти	2038	2066	2027	1322	1033	960	968	766
из них от:								
случайных отравлений алкоголем	250	251	278	135	138	126	123	79
всех видов транспортных несчастных случаев	253	318	266	225	215	161	167	131
самоубийств	378	352	260	185	148	157	123	112
убийств	244	229	165	123	80	82	91	52
	На 100000 человек населения							
Умершие от всех причин	1985.7	2013.1	2246.3	2004.1	1736.3	1749.0	1748.2	1712.2
в том числе от:								
некоторых инфекционных и паразитарных болезней	25.4	35.0	30.6	25.8	14.0	15.1	16.8	19.4
новообразований	251.1	246.4	234.3	220.8	221.6	225.0	204.0	203.3
болезней системы кровообращения	1160.3	1185.3	1396.0	1249.5	1022.3	984.8	925.9	955.2
болезней органов дыхания	84.8	78.2	73.9	61.8	63.0	68.5	56.0	51.4
болезней органов пищеварения	47.1	49.7	80.1	98.9	94.6	99.6	91.7	93.7
внешних причин смерти	276.4	289.2	302.5	207.8	166.5	155.5	157.6	125.7
из них от:								
случайных отравлений алкоголем	33.9	35.1	41.5	21.2	22.2	20.4	20.0	13.0
всех видов транспортных несчастных случаев	34.0	44.5	39.7	35.4	34.6	26.1	27.2	21.5
самоубийств	51.3	49.3	38.8	29.1	23.8	25.4	20.0	18.4
убийств	33.1	32.1	24.6	19.3	12.9	13.3	14.8	8.5

3.4.3. Младенческая смертность

Годы	Умершие в возрасте до 1 года, человек		
	всего	мальчики	девочки
1995	117	70	47
2000	75	41	34
2005	61	31	30
2010	52	31	21
2014	53	28	25
2015	44	27	17
2016	32	20	12
2017	37	24	13

3.4.4. Младенческая смертность по основным классам причин смерти

	1995	2000	2005	2010	2014	2015	2016	2017
	Человек							
Умершие в возрасте до 1 года от всех причин	117	75	61	52	53	44	32	37
в том числе от:								
некоторых инфекционных и паразитарных болезней	4	5	3	6	3	7	1	1
болезней органов дыхания	29	15	7	8	3	2	1	1
болезней органов пищеварения	1	2	-	-	-	-	-	-
врожденных аномалий (пороков развития), деформаций и хромосомных нарушений	26	11	16	6	17	7	7	5
отдельных состояний возникающих в перинатальном периоде	46	34	26	21	24	25	16	22
внешних причин смерти	5	4	4	4	1	-	1	-
	На 10000 родившихся живыми							
Умершие в возрасте до 1 года от всех причин	198.4	140.5	97.2	72.3	71.4	59.8	44.3	57.8
в том числе от:								
некоторых инфекционных и паразитарных болезней	6.8	9.4	4.8	8.3	4.0	9.5	1.4	1.6
болезней органов дыхания	49.2	28.1	11.2	11.1	4.0	2.7	1.4	1.6
болезней органов пищеварения	1.7	3.7	-	-	-	-	-	-
врожденных аномалий (пороков развития), деформаций и хромосомных нарушений	44.0	20.6	25.5	8.3	22.9	9.5	9.7	7.8
отдельных состояний возникающих в перинатальном периоде	78.0	63.7	41.4	29.2	32.3	34.0	22.1	34.4
внешних причин смерти	8.5	7.5	6.4	5.6	1.3	-	1.4	-

3.5. Браки и разводы

3.5.1. Браки и разводы

Годы	Браки			Разводы		
	все население	городское	сельское	все население	городское	сельское
Единиц						
1995	4743	3704	1039	3520	2809	711
2000	4287	3513	774	2861	2316	545
2005	5082	4364	718	2822	2286	536
2010	5753	4669	1084	2984	2314	670
2014	5411	3778	1633	3105	2259	846
2015	5036	3999	1037	2784	2091	693
2016	4564	3608	956	2790	2104	686
2017	4465	3560	905	2806	2128	678
На 1000 человек населения						
1995	6.4	7.2	4.7	4.8	5.4	3.2
2000	6.0	7.1	3.6	4.0	4.7	2.5
2005	7.6	9.2	3.7	4.2	4.8	2.7
2010	9.0	10.4	5.8	4.7	5.2	3.6
2014	8.7	8.6	9.0	5.0	5.2	4.6
2015	8.2	9.1	5.8	4.5	4.8	3.9
2016	7.4	8.3	5.3	4.5	4.8	3.8
2017	7.3	8.2	5.1	4.6	4.9	3.8

3.6. Миграция ¹⁾

3.6.1. Миграционный прирост, убыль (-) населения

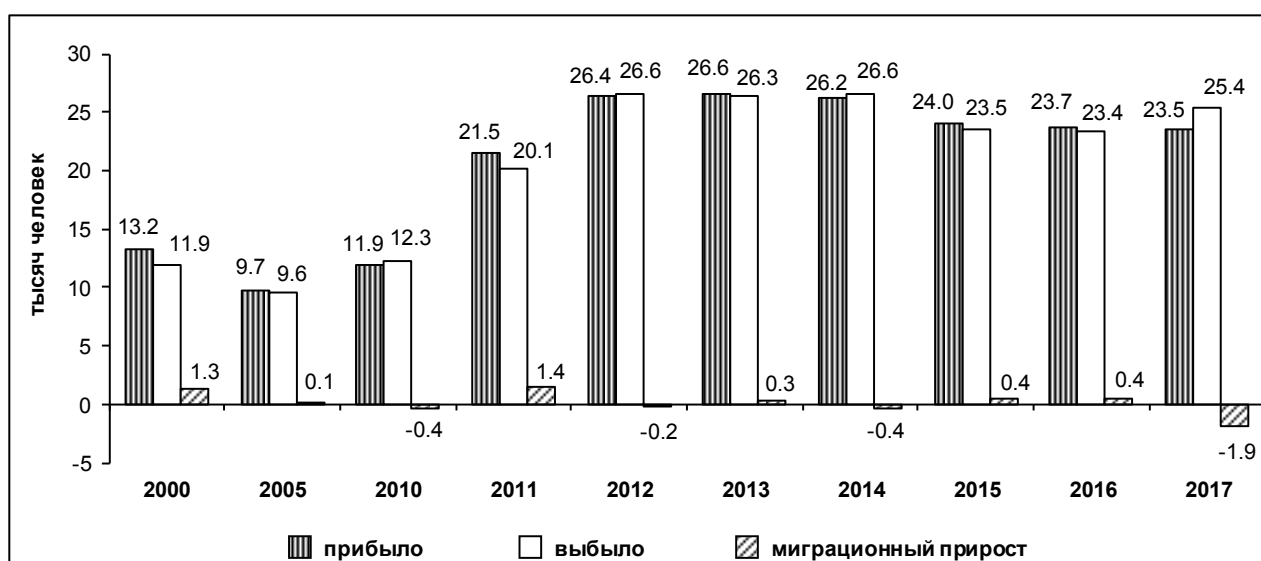

¹⁾ С 2011 г. - в статистический учет долгосрочной миграции населения включены также лица, зарегистрированные по месту пребывания на срок 9 месяцев и более.

3.6.2. Международная миграция

(человек)

	1995	2000	2005	2010	2014	2015	2016	2017
Прибыло - всего	6016	1647	732	1245	2402	2382	1903	1562
в том числе:								
из стран СНГ	4930	1468	663	1123	2239	2245	1788	1456
из них:								
Азербайджан	474	59	19	147	150	116	72	91
Армения	327	47	27	106	141	126	74	72
Беларусь	450	81	46	33	58	39	46	46
Казахстан	1155	451	161	96	112	171	109	104
Киргизия	134	48	43	66	60	42	24	31
Республика Молдова	120	83	20	101	186	190	102	111
Таджикистан	232	54	36	147	256	186	177	226
Туркмения	195	55	49	38	22	12	15	8
Узбекистан	845	270	152	212	640	307	230	157
Украина	998	320	110	177	614	1056	939	610
из стран дальнего зарубежья	1086	179	69	122	163	137	115	106
из них:								
Вьетнам	-	-	-	-	10	7	9	12
Германия	...	2	13	12	12	9	12	13
Грузия	268	70	9	11	10	12	7	7
Израиль	...	4	2	1	3	1	1	1
Латвия	373	43	20	36	23	48	24	18
Литва	63	16	5	2	8	3	6	9
США	...	-	5	3	1	2	2	7
Эстония	355	21	12	24	23	16	17	12
другие страны	27	23	3	33	73	39	37	27
Выбыло - всего	1466	591	272	146	1353	569	301	1591
в том числе:								
в страны СНГ	1236	396	150	66	1199	480	237	1479
из них:								
Азербайджан	61	20	3	4	107	11	11	111
Армения	27	4	1	1	94	18	19	94
Беларусь	213	110	50	20	24	10	8	14
Казахстан	178	41	16	9	29	10	20	72
Киргизия	29	2	1	-	17	7	2	26
Республика Молдова	39	9	2	3	73	8	24	147
Таджикистан	12	4	3	-	167	55	27	153
Туркмения	11	2	-	1	6	4	4	11
Узбекистан	139	18	9	3	543	296	32	237
Украина	527	186	65	25	139	61	90	614
в страны дальнего зарубежья	230	195	122	80	154	89	64	112
из них:								
Германия	...	64	71	23	14	11	13	31
Грузия	27	4	3	-	14	1	2	6
Израиль	...	46	8	12	3	1	5	3
Латвия	19	13	2	1	13	4	5	16
Литва	10	11	2	2	8	1	3	5
США	...	17	5	10	1	3	4	6
Эстония	17	14	9	2	19	5	11	8
другие страны	157	26	22	30	82	63	21	37

3.6.3. Численность вынужденных переселенцев и беженцев

(на конец года; человек)

	1995	2000	2005	2010	2014	2015	2016	2017
Всего	9038	12492	1405	416	175	170	65	53
из них ранее постоянно проживали на территории:								
Российской Федерации	882	1034	72	35	9	9	5	5
в том числе:								
Республики Ингушетия	4	3	-	-	-	-	-	-
Республики Северная Осетия-Алания	12	8	2	-	-	-	-	-
Чеченской Республики	856	1002	70	35	9	9	5	5
других регионов России	10	21	-	-	-	-	-	-
стран СНГ	5585	8368	1274	371	155	150	55	43
в том числе:								
Азербайджана	925	686	26	6	1	1	1	1
Армении	36	19	-	-	-	-	-	-
Казахстана	1238	3577	618	176	60	56	21	18
Киргизии	431	433	24	5	3	3	1	-
Республики Молдова	167	208	29	8	-	-	-	-
Таджикистана	1311	1005	117	33	14	14	6	3
Туркмении	94	411	20	1	-	-	-	-
Узбекистана	1365	2000	435	140	73	71	25	20
Украины	18	29	5	2	4	5	1	1
стран вне СНГ	2562	3090	59	10	11	11	5	5
в том числе:								
Афганистана	-	-	-	-	5	5	-	-
Грузии	492	340	11	-	-	-	-	-
Латвии	989	1220	24	5	1	1	-	-
Литвы	201	195	3	-	-	-	-	-
Сирийской Арабской Республики	-	-	-	-	5	5	5	5
Эстонии	880	1335	21	5	-	-	-	-

Методологические пояснения

Первоисточником получения сведений о населении являются переписи населения.

Перепись населения - процесс сбора демографических, экономических и социальных данных, характеризующих каждого жителя страны или территории по состоянию на определенный момент времени.

Последняя Всероссийская перепись населения проведена в 2010 году по состоянию на 0 часов 14 октября.

Оценка численности населения - примерное определение числа жителей на территории области; производится на основании итогов последней переписи населения, к которым ежегодно прибавляются числа родившихся и прибывших в область и вычитаются числа умерших и выбывших из области.

Таблица 3.1.1. - 3.1.7. Данные приведены по постоянному населению, к которому относятся лица, имеющие обычное (постоянное) место жительства в данном населенном пункте или на данной территории, включая временно отсутствующих. Распределение населения на городское и сельское производится по месту проживания, при этом городскими населенными пунктами считаются населенные пункты, отнесенные в установленном законодательством порядке к категории городских. Все остальные населенные пункты являются сельскими.

В данных о численности населения по основным возрастным группам, к населению моложе трудоспособного возраста отнесены дети и подростки до 16 лет; трудоспособного возраста - мужчины 16-59 лет, женщины 16-54 года; старше трудоспособного возраста - мужчины 60 лет и более, женщины 55 лет и более.

Таблица 3.2.1., 3.3.2., 3.4.2. - 3.5.1. Сведения о рождениях, смертях, браках, разводах получены на основании ежегодной статистической разработки данных, содержащихся в записях актов соответственно о рождении, смерти, заключении и расторжении брака, составляемых органами записи актов гражданского состояния. Начиная с 1997 г. данные о браках и разводах приводятся на основании отчетности ЗАГС. В число родившихся включены только родившиеся живыми.

Источником информации о причинах смерти являются записи в медицинских свидетельствах о смерти, составляемых врачом относительно заболевания, внешних причин смерти - несчастного случая, убийства, самоубийства и другого внешнего воздействия (повреждения в результате действий, предусмотренных законом, повреждения без уточнения их случайного или преднамеренного характера, повреждения в результате военных действий), послуживших причиной смерти.

Разработка записей актов на умерших, по причинам смерти, с 1999 года производится по Краткой номенклатуре причин смерти (1997 г.), основанной на Международной статистической классификации болезней и проблем, связанных со здоровьем (X пересмотр Всемирной организации здравоохранения 1989 г.).

Таблица 3.2.2., 3.2.3., 3.3.1., 3.4.1. Общие показатели **естественного движения населения** используются, как правило, для оценки текущих изменений в развитии населения в целом, например, как составляющие при расчете его численности. Для развернутой (полной) характеристики демографической ситуации наряду с общими коэффициентами используются и специальные коэффициенты. Среди них:

возрастные коэффициенты рождаемости - отношение соответственно числа родившихся за год у женщин данной возрастной группы к среднегодовой численности женщин этого возраста по текущей оценке; Для вычисления коэффициента для возрастной группы моложе 20 лет в качестве знаменателя принята численность женщин в возрасте 15-19 лет. При вычислении коэффициента для возрастной группы 15-49 лет в числитель включены все родившиеся, включая родившихся у матерей в возрасте до 15 и 50 лет и старше.

суммарный коэффициент рождаемости - сумма возрастных коэффициентов рождаемости, рассчитанных для возрастных групп в интервале 15-49 лет. Этот коэффициент показывает, сколько в среднем детей родила бы одна женщина на протяжении всего репродуктивного периода (т.е. от 15 до 50 лет) при сохранении повозрастной рождаемости на уровне того года, для которого вычисляется показатель. Его величина, в отличие от общего коэффициента рождаемости, не зависит от возрастного состава населения и характеризует средний уровень рождаемости в данном календарном году.

ожидаемая продолжительность жизни при рождении - число лет, которое в среднем предстояло бы прожить человеку из поколения родившихся при условии, что на протяжении всей жизни этого поколения повозрастная смертность останется на уровне того года, для которого вычислен показатель.

коэффициенты смертности по причинам смерти - отношение числа умерших от указанных причин смерти, к среднегодовой численности населения по текущей оценке. В отличие от общих коэффициентов смертности они рассчитаны не на 1000 человек, а на 100 000 человек населения.

Таблица 3.5.1. Общие коэффициенты брачности и разводимости - отношение числа зарегистрированных в течение календарного года браков и разводов к среднегодовой численности постоянного населения. Исчисляются на 1000 человек населения.

Таблица 3.6.1., 3.6.2. Данные о миграции получены в результате разработки поступающих от Управления по вопросам миграции УМВД России по Новгородской области документов статистического учета прибытий и выбытий. Листки статучета мигрантов составляются при регистрации и снятии с регистрационного учета населения по месту жительства и при регистрации по месту пребывания на срок 9 месяцев и более. Снятие с регистрационного учёта осуществляется автоматически в процессе электронной обработки данных о миграции населения при перемещениях в пределах Российской Федерации, а также по истечении срока пребывания у мигрантов независимо от места прежнего жительства.

Понятия "прибывшие" и "выбывшие" характеризуют миграцию с некоторой условностью, так как одно и то же лицо может в течение года менять место постоянного жительства не один раз.

Таблица 3.6.3. Информация о **вынужденных переселенцах и беженцах** приведены по данным Управления по вопросам миграции УМВД России по Новгородской области. Численность вынужденных переселенцев и беженцев за год равна числу лиц, получивших в течение года соответствующий официальный статус, к которому прибавляется число имеющих статус и прибывших из других районов страны и вычитается число снятых с учета из получивших статус в течение данного года. Число вынужденных переселенцев с начала регистрации (с 1992 г.) на начало года, которая рассчитывается как сумма соответствующих чисел за 1992 - 2017 гг., из которых вычитается число снятых с учета из получивших статус в предыдущие годы.

4. ТРУД.....	57
4.1. ЗАНЯТОСТЬ И БЕЗРАБОТИЦА	57
4.1.1. Численность рабочей силы, занятых и безработных	57
4.1.2. Уровень участия в рабочей силе и уровень занятости в возрасте 15-72 года (диаграмма)	57
4.1.3. Уровень участия в рабочей силе, уровень занятости и уровень безработицы	58
4.1.4. Численность населения по статусу участия в составе рабочей силы в 2017 году	58
4.1.5. Среднегодовая численность занятого населения по видам экономической деятельности	59
4.1.6. Численность занятых в возрасте 15-72 лет по видам экономической деятельности	62
4.1.7. Удельный вес численности женщин в общей численности занятых в экономике, по видам экономической деятельности.....	63
4.1.8. Численность мужчин и женщин, занятых в экономике, по видам экономической деятельности в 2017 году	63
4.1.9. Численность занятых в экономике по полу и занятиям.....	65
4.1.10. Распределение численности занятых в экономике по возрастным группам	69
4.1.11. Распределение численности занятых в экономике по уровню образования	70
4.1.12. Распределение численности занятых по возрастным группам и уровню образования в возрасте 15 лет и старше.....	71
4.1.13. Численность иностранных граждан, осуществлявших трудовую деятельность на территории области.....	71
4.1.14. Численность безработных в возрасте 15-72 лет по видам экономической деятельности	72
4.1.15. Распределение численности безработных в возрасте 15-72 лет по возрастным группам	73
4.1.16. Распределение численности безработных в возрасте 15-72 лет по уровню образования	74
4.1.17. Распределение численности безработных по возрастным группам и уровню образования в 2017 году	75
4.1.18. Трудоустройство населения органами службы занятости	75
4.1.19. Численность граждан, относящихся к категории инвалидов, обратившихся за содействием в поиске подходящей работы в органы службы занятости населения	76
4.1.20. Уровень безработицы и распределение численности безработных, зарегистрированных в органах службы занятости по продолжительности поиска работы	76
4.1.21. Состав безработных, зарегистрированных в органах службы занятости населения	77
4.1.22. Распределение численности безработных, зарегистрированных в органах службы занятости населения по уровню образования.....	77
4.2. ПРИЕМ И ВЫБЫТИЕ РАБОТНИКОВ, ИСПОЛЬЗОВАНИЕ РАБОЧЕГО ВРЕМЕНИ	78
4.2.1. Прием и выбытие работников по видам экономической деятельности	78
4.2.2. Неполная занятость работников организаций	80
4.3. УСЛОВИЯ ТРУДА, ПРОИЗВОДСТВЕННЫЙ ТРАВМАТИЗМ	81
4.3.1. Удельный вес численности работников, занятых на работах с вредными и (или) опасными условиями труда в 2017 году	81
4.3.2. Удельный вес численности работников, имеющих право на компенсации за работу с вредными и (или) опасными условиями труда	82
4.3.3. Травматизм на производстве	82
4.3.4. Численность пострадавших на производстве по видам экономической деятельности	83
4.3.5. Профессиональные заболевания (отравления)	83
МЕТОДОЛОГИЧЕСКИЕ ПОЯСНЕНИЯ.....	84

4. ТРУД

4.1. Занятость и безработица

4.1.1. Численность рабочей силы, занятых и безработных

(тысяч человек)

	1995	2000	2005	2010	2014	2015	2016	2017
Численность рабочей силы ¹⁾								
всего	344.6	364.0	346.8	342.1	324.6	326.1	321.3	315.3
мужчины	177.2	187.6	172.7	170.3	164.5	163.7	160.9	158.3
женщины	167.4	176.5	174.1	171.8	160.1	162.4	160.4	157.0
в том числе:								
занятые в экономике - всего	309.5	335.6	326.5	322.9	312.6	311.3	305.7	300.4
мужчины	160.1	173.0	161.8	159.1	157.5	156.4	153.0	150.1
женщины	149.4	162.6	164.7	163.9	155.1	154.9	152.7	150.3
безработные - всего	35.1	28.4	20.3	19.2	12.0	14.8	15.6	14.9
мужчины	17.1	14.6	10.8	11.2	7.0	7.3	7.9	8.2
женщины	18.0	13.9	9.4	8.0	5.0	7.6	7.7	6.7
Численность безработных, зарегистрированных в органах службы занятости (на конец года) ²⁾ - всего	14.4	3.7	5.8	5.3	3.4	4.3	3.5	2.9
мужчины	5.2	1.0	1.8	2.3	1.5	2.0	1.7	1.4
женщины	9.2	2.7	4.0	3.0	1.9	2.3	1.8	1.5
Из них безработные, которым назначено пособие по безработице	12.7	3.3	5.3	4.6	2.8	3.8	3.0	2.4

¹⁾ По материалам выборочных обследований рабочей силы в возрасте 15-72 ; в среднем за год. 1995 г. - на конец октября.

²⁾ По данным министерства труда и социальной защиты населения Новгородской области.

4.1.2. Уровень участия в рабочей силе и уровень занятости в возрасте 15-72 года ¹⁾

(процентов)

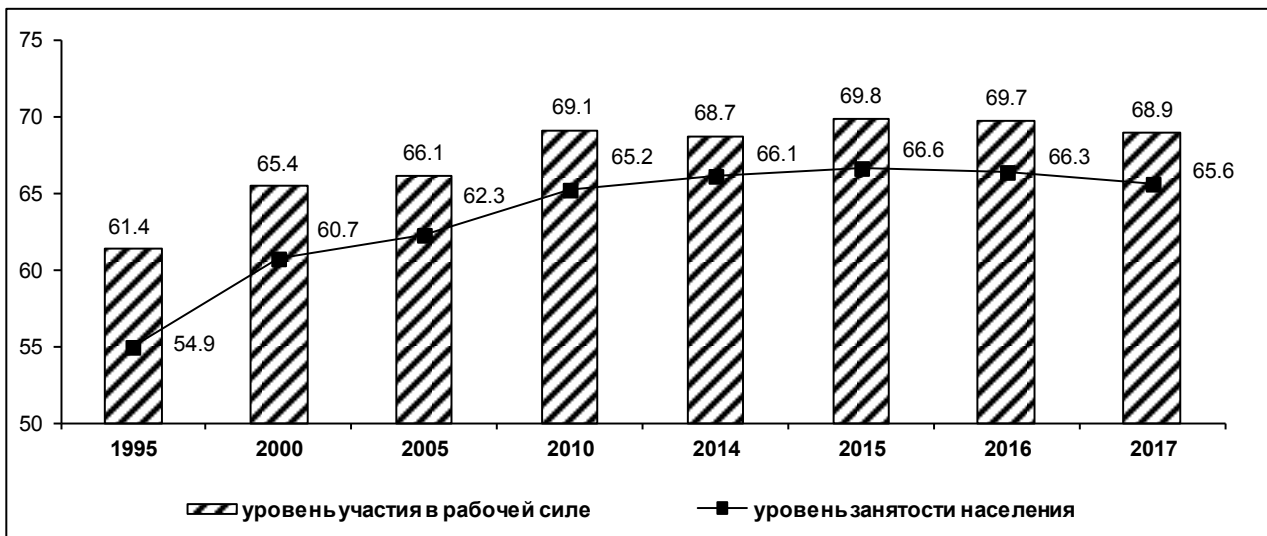

¹⁾ По материалам выборочных обследований рабочей силы.

4.1.3. Уровень участия в рабочей силе, уровень занятости и уровень безработицы

(в процентах)

Годы	Уровень участия в рабочей силе		Уровень занятости		Уровень безработицы		Уровень зарегистрированной безработицы ²⁾
	в возрасте 15-72 года	в трудоспособном ¹⁾ возрасте	в возрасте 15-72 года	в трудоспособном ¹⁾ возрасте	в возрасте 15-72 года	в трудоспособном ¹⁾ возрасте	
	Всего						
2000	65.4	83.6	60.7	76.9	7.6	8.0	1.0
2005	66.1	78.7	62.3	73.7	5.8	6.3	1.7
2010	69.1	80.8	65.2	76.1	5.6	5.8	1.6
2013	70.1	82.3	66.8	78.3	4.6	4.8	1.0
2014	68.7	81.3	66.1	78.2	3.7	3.8	1.0
2015	69.8	82.3	66.6	78.3	4.6	4.9	1.3
2016	69.7	83.3	66.3	79.2	4.9	4.9	1.1
2017	68.9	83.5	65.6	79.3	4.7	5.0	0.9
	Мужчины						
2000	65.7	86.0	68.6	79.1	7.7	7.9	0.9
2005	71.5	79.8	67.0	74.6	6.3	6.5	1.0
2010	74.7	81.8	69.8	76.2	6.6	6.9	1.3
2013	75.3	84.0	71.3	79.4	5.4	5.4	0.8
2014	75.4	84.1	72.2	80.4	4.3	4.4	0.9
2015	75.8	84.5	72.4	80.6	4.4	4.6	1.2
2016	75.5	85.6	71.8	81.4	4.9	4.9	1.0
2017	74.9	85.5	71.0	80.9	5.2	5.3	0.9
	Женщины						
2000	65.7	81.3	59.8	74.7	7.6	8.1	1.5
2005	61.6	77.5	58.2	72.9	5.4	5.9	2.3
2010	64.2	78.4	61.3	74.6	4.6	4.9	1.8
2013	65.6	80.4	63.0	77.1	3.9	4.1	1.1
2014	62.9	78.3	61.0	75.8	3.1	3.2	1.2
2015	64.6	80.0	61.6	75.9	4.7	5.2	1.4
2016	64.7	80.8	61.6	76.8	4.8	5.0	1.1
2017	63.7	81.3	61.0	77.5	4.3	4.6	1.0

¹⁾ Мужчины 16-59 лет, женщины 16-54 года; за 2005, 2010 гг. мужчины и женщины трудоспособного возраста без учета итогов Всероссийской переписи населения 2010 года.

²⁾ По данным министерства труда и социальной защиты населения Новгородской области.

4.1.4. Численность населения по статусу участия в составе рабочей силы в 2017 году¹⁾

	Всего	Мужчины	Женщины
Численность рабочей силы - всего, тыс. человек	315.8	158.6	157.2
в том числе:			
занятые	300.9	150.4	150.5
безработные	14.9	8.2	6.7
Лица, не входящие в состав рабочей силы - всего, тыс. человек	200.3	67.0	133.2
из них потенциальная рабочая сила	4.0	2.0	2.0
Уровень участия в рабочей силе, в процентах	61.2	70.3	54.1
Уровень занятости, в процентах	58.3	66.7	51.8
Совокупный показатель безработицы и потенциальной рабочей силы, в процентах	5.9	6.3	5.5
Уровень безработицы, в процентах	4.7	5.2	4.3

¹⁾ В возрасте 15 лет и старше по материалам выборочного обследования рабочей силы.

4.1.5. Среднегодовая численность занятого населения по видам экономической деятельности ¹⁾

	2017
Всего в экономике	Человек 288827
в том числе по видам экономической деятельности:	
сельское, лесное хозяйство, охота, рыболовство и рыбоводство	23359
добыча полезных ископаемых	970
из нее добыча прочих полезных ископаемых	822
обрабатывающие производства	62154
из них:	
производство пищевых продуктов	10238
производство напитков	1182
производство текстильных изделий	884
производство одежды	1980
производство кожи и изделий из кожи	51
обработка древесины и производство изделий из дерева и пробки, кроме мебели, производство изделий из соломки и материалов для плетения	10257
производство бумаги и бумажных изделий	1523
деятельность полиграфическая и копирование носителей информации	733
производство химических веществ и химических продуктов	4752
производство резиновых и пластмассовых изделий	1826
производство прочей неметаллической минеральной продукции	7325
производство металлургическое	558
производство готовых металлических изделий, кроме машин и оборудования	2983
производство компьютеров, электронных и оптических изделий	3476
производство электрического оборудования	2294
производство машин и оборудования, не включенных в другие группировки	1864
производство автотранспортных средств, прицепов и полуприцепов	2629
производство прочих транспортных средств и оборудования	427
производство мебели	2446
производство прочих готовых изделий	449
обеспечение электрической энергией, газом и паром; кондиционирование воздуха	8620
водоснабжение; водоотведение, организация сбора и утилизации отходов, деятельность по ликвидации загрязнений	5359
строительство	19189
торговля оптовая и розничная; ремонт автотранспортных средств и мотоциклов	47133
в том числе:	
торговля оптовая и розничная автотранспортными средствами и мотоциклами и их ремонт	6264

	2017
торговля оптовая, кроме оптовой торговли автотранспортными средствами и мотоциклами	9504
торговля розничная, кроме торговли автотранспортными средствами и мотоциклами	31365
транспортировка и хранение	21092
деятельность гостиниц и предприятий общественного питания	5423
деятельность в области информации и связи	3792
деятельность финансовая и страховая	4230
деятельность по операциям с недвижимым имуществом	7819
деятельность профессиональная, научная и техническая	7397
деятельность административная и сопутствующие дополнительные услуги	3886
государственное управление и обеспечение военной безопасности; социальное обеспечение	21355
образование	19743
деятельность в области здравоохранения и социальных услуг	18070
деятельность в области культуры, спорта, организации досуга и развлечений	5444
	В процентах к итогу
Всего в экономике	100
в том числе по видам экономической деятельности:	
сельское, лесное хозяйство, охота, рыболовство и рыбоводство	8.1
добыча полезных ископаемых	0.3
из нее добыча прочих полезных ископаемых	0.3
обрабатывающие производства	21.5
из них:	
производство пищевых продуктов	3.5
производство напитков	0.4
производство текстильных изделий	0.3
производство одежды	0.7
производство кожи и изделий из кожи	0.0
обработка древесины и производство изделий из дерева и пробки, кроме мебели, производство изделий из соломки и материалов для плетения	3.6
производство бумаги и бумажных изделий	0.5
деятельность полиграфическая и копирование носителей информации	0.3
производство химических веществ и химических продуктов	1.6
производство резиновых и пластмассовых изделий	0.6
производство прочей неметаллической минеральной продукции	2.5
производство металлургическое	0.2

	2017
производство готовых металлических изделий, кроме машин и оборудования	1.0
производство компьютеров, электронных и оптических изделий	1.2
производство электрического оборудования	0.8
производство машин и оборудования, не включенных в другие группировки	0.6
производство автотранспортных средств, прицепов и полуприцепов	0.9
производство прочих транспортных средств и оборудования	0.1
производство мебели	0.8
производство прочих готовых изделий	0.2
обеспечение электрической энергией, газом и паром; кондиционирование воздуха	3.0
водоснабжение; водоотведение, организация сбора и утилизации отходов, деятельность по ликвидации загрязнений	1.9
строительство	6.6
торговля оптовая и розничная; ремонт автотранспортных средств и мотоциклов	16.3
в том числе:	
торговля оптовая и розничная автотранспортными средствами и мотоциклами и их ремонт	2.2
торговля оптовая, кроме оптовой торговли автотранспортными средствами и мотоциклами	3.3
торговля розничная, кроме торговли автотранспортными средствами и мотоциклами	10.9
транспортировка и хранение	7.3
деятельность гостиниц и предприятий общественного питания	1.9
деятельность в области информации и связи	1.3
деятельность финансовая и страховая	1.5
деятельность по операциям с недвижимым имуществом	2.7
деятельность профессиональная, научная и техническая	2.6
деятельность административная и сопутствующие дополнительные услуги	1.3
государственное управление и обеспечение военной безопасности; социальное обеспечение	7.4
образование	6.8
деятельность в области здравоохранения и социальных услуг	6.3
деятельность в области культуры, спорта, организации досуга и развлечений	1.9

¹⁾ Данные о среднегодовой численности занятых приведены в соответствии с актуализированной методологией расчета баланса трудовых ресурсов. Изменение среднегодовой численности занятых в экономике обусловлено изменением оценки численности наемных работников, не охваченных статистическим наблюдением организаций и индивидуальных предпринимателей.

4.1.6. Численность занятых в возрасте 15-72 лет по видам экономической деятельности ¹⁾

(тысяч человек)

	2005	2010	2014	2015	2016	2017
Всего в экономике	326.5	322.9	312.6	311.3	305.7	300.4
в том числе по видам экономической деятельности:						
сельское, лесное хозяйство, охота, рыболовство и рыбоводство	37.8	24.2	23.2	21.7	21.8	16.5
добыча полезных ископаемых	0.2	0.3	1.7	0.3	0.7	0.4
обрабатывающие производства	67.3	62.7	50.4	52.9	52.7	55.6
обеспечение электрической энергией, газом и паром; кондиционирование воздуха	9.1	10.1	15.8	12.6	12.9	13.5
водоснабжение; водоотведение, организация сбора и утилизации отходов, деятельность по ликвидации загрязнений	2.0	3.3	2.8	2.4	3.8	3.0
строительство	20.1	27.6	23.9	22.2	20.4	22.6
торговля оптовая и розничная; ремонт автотранспортных средств и мотоциклов	43.9	43.7	51.8	51.1	53.4	47.7
транспортировка и хранение	20.8	28.4	31.7	31.0	30.4	28.6
деятельность гостиниц и предприятий общественного питания	6.3	5.5	8.0	8.7	7.3	6.8
деятельность в области информации и связи	6.4	3.3	2.8	4.2	3.6	4.5
деятельность финансовая и страховая	2.4	5.2	4.2	5.5	4.2	5.6
деятельность по операциям с недвижимым имуществом	16.5	10.1	5.6	6.2	6.6	6.3
деятельность профессиональная, научная и техническая	5.5	4.1	3.5	4.8	4.8	3.3
деятельность административная и сопутствующие дополнительные услуги	1.3	0.9	3.0	1.0	1.1	3.1
государственное управление и обеспечение военной безопасности; социальное обеспечение	26.8	37.6	28.2	29.2	26.9	27.8
образование	27.9	26.6	23.6	23.9	24.5	24.8
деятельность в области здравоохра- нения и социальных услуг	23.9	19.3	21.7	20.7	20.2	19.0
деятельность в области культуры, спор- та, организации досуга и развлечений	4.5	6.5	5.6	6.1	5.7	6.3
предоставление прочих видов услуг	3.9	3.2	5.2	6.6	4.7	4.8

¹⁾ Данные за 2005-2016 гг. пересчитаны в соответствии с ОКВЭД2.

4.1.7. Удельный вес численности женщин в общей численности занятых в экономике, по видам экономической деятельности ¹⁾

(в процентах)

	2017
Всего в экономике	50.0
в том числе по видам экономической деятельности:	
сельское, лесное хозяйство, охота, рыболовство и рыбоводство	35.4
добыча полезных ископаемых	-
обрабатывающие производства	39.0
обеспечение электрической энергией, газом и паром; кондиционирование воздуха	29.1
водоснабжение; водоотведение, организация сбора и утилизации отходов, деятельность по ликвидации загрязнений	30.4
строительство	12.7
торговля оптовая и розничная; ремонт автотранспортных средств и мотоциклов; деятельность гостиниц и предприятий общественного питания	67.2
транспортировка и хранение; деятельность в области информации и связи	24.3
деятельность финансовая и страховая; деятельность по операциям с недвижимым имуществом	59.5
деятельность профессиональная, научная и техническая; деятельность административная и сопутствующие дополнительные услуги	53.0
государственное управление и обеспечение военной безопасности; социальное обеспечение	48.6
образование	87.5
деятельность в области здравоохранения и социальных услуг	84.2
другие виды экономической деятельности	76.1

¹⁾ По материалам выборочных обследований рабочей силы в возрасте 15 лет и старше.

4.1.8. Численность мужчин и женщин, занятых в экономике, по видам экономической деятельности в 2017 году ¹⁾

(в среднем за год)

	Мужчины	Женщины
	Человек	
Всего в экономике	150363	150532
в том числе по видам экономической деятельности:		
сельское, лесное хозяйство, охота, рыболовство и рыбоводство	10657	5831
добыча полезных ископаемых	350	-
обрабатывающие производства	33919	21718
обеспечение электрической энергией, газом и паром; кондиционирование воздуха	9576	3924
водоснабжение; водоотведение, организация сбора и утилизации отходов, деятельность по ликвидации загрязнений	2068	904
строительство	19770	2877

	Мужчины	Женщины
торговля оптовая и розничная; ремонт автотранспортных средств и мотоциклов; деятельность гостиниц и предприятий общественного питания	17929	36778
транспортировка и хранение; деятельность в области информации и связи	25106	8041
деятельность финансовая и страховая; деятельность по операциям с недвижимым имуществом	4828	7094
деятельность профессиональная, научная и техническая; деятельность административная и сопутствующие дополнительные услуги	3030	3420
государственное управление и обеспечение военной безопасности; социальное обеспечение	14319	13544
образование	3121	21859
деятельность в области здравоохранения и социальных услуг	3014	16028
другие виды экономической деятельности	2676	8515
	В процентах к итогу	
Всего в экономике	100	100
в том числе по видам экономической деятельности:		
сельское, лесное хозяйство, охота, рыболовство и рыбоводство	7.1	3.9
добыча полезных ископаемых	0.2	-
обрабатывающие производства	22.6	14.4
обеспечение электрической энергией, газом и паром; кондиционирование воздуха	6.4	2.6
водоснабжение; водоотведение, организация сбора и утилизации отходов, деятельность по ликвидации загрязнений	1.4	0.6
строительство	13.1	1.9
торговля оптовая и розничная; ремонт автотранспортных средств и мотоциклов; деятельность гостиниц и предприятий общественного питания	11.9	24.4
транспортировка и хранение; деятельность в области информации и связи	16.7	5.3
деятельность финансовая и страховая; деятельность по операциям с недвижимым имуществом	3.2	4.7
деятельность профессиональная, научная и техническая; деятельность административная и сопутствующие дополнительные услуги	2.0	2.3
государственное управление и обеспечение военной безопасности; социальное обеспечение	9.5	9.0
образование	2.1	14.5
деятельность в области здравоохранения и социальных услуг	2.0	10.6
другие виды экономической деятельности	1.8	5.7

¹⁾ По материалам выборочных обследований рабочей силы в возрасте 15 лет и старше.

4.1.9. Численность занятых в экономике по полу и занятиям ¹⁾

(в среднем за год; человек)

	2014			2015		
	Всего	в том числе		Всего	в том числе	
		мужчины	женщины		мужчины	женщины
Занято в экономике - всего	312601	157451	155150	311301	156432	154869
Руководители (представители) органов власти и управления всех уровней, включая руководителей учреждений, организаций, предприятий и их структурных подразделений (служб)	29849	17093	12756	31598	18260	13338
Специалисты высшего уровня квалификации в области естественных и технических наук	7365	4868	2497	7815	5689	2126
Специалисты высшего уровня квалификации в области биологических, сельскохозяйственных наук и здравоохранения	4181	950	3231	4206	1404	2802
Специалисты высшего уровня квалификации в области образования	9820	1335	8484	9469	1325	8144
Прочие специалисты высшего уровня квалификации	24530	4640	19890	25061	5128	19933
Специалисты среднего уровня квалификации физических и инженерных направлений деятельности	6404	3966	2439	5810	3606	2204
Специалисты среднего уровня квалификации и вспомогательный персонал естественных наук и здравоохранения	9360	138	9222	8761	273	8488
Специалисты среднего уровня квалификации в сфере образования	4294	232	4062	4471	111	4360
Средний персонал в области финансово-экономической, административной и социальной деятельности	16970	3634	13336	17885	4330	13555
Профессии, общие для всех видов экономической деятельности	5188	512	4676	4705	587	4118
Работники сферы индивидуальных услуг и защиты граждан и собственности	23415	8819	14596	25288	9112	16176
Продавцы, демонстраторы товаров, натурщики и демонстраторы одежды	24801	3192	21609	23391	2632	20759
Рабочие жилищно-коммунального хозяйства	480	334	146	251	67	184
Рабочие кино-, телестудий, и родственных профессий, рабочие, занятые на рекламно-оформительских и реставрационных работах	136	70	66	65	-	65
Квалифицированные работники сельского, лесного, охотничьего хозяйств, рыбоводства и рыболовства	10661	5329	5332	8369	3933	4436
Рабочие, занятые на горных, горно-капитальных, строительномонтажных и ремонтно-строительных работах	13050	11153	1897	11411	9891	1520

Продолжение таблицы 4.1.9.

	2014			2015		
	Всего	в том числе		Всего	в том числе	
		мужчины	женщины		мужчины	женщины
Рабочие металлообрабатывающей и машиностроительной промышленности	22123	18089	4033	20459	18673	1786
Рабочие, выполняющие прецизионные работы по металлу и другим материалам, рабочие художественных промыслов и других видов производств в художественной промышленности, рабочие полиграфического производства	567	258	309	715	367	348
Профессии рабочих транспорта и связи	3219	1875	1345	3582	2380	1202
Другие квалифицированные рабочие, занятые в промышленности, на транспорте, в связи, геологии и разведке недр	8830	4736	4094	10362	5317	5045
Операторы, аппаратчики и машинисты промышленных установок	10384	7809	2575	8694	6062	2632
Операторы, аппаратчики и машинисты промышленного оборудования и сборщики изделий	2953	1175	1778	2442	1336	1106
Водители и машинисты подвижного оборудования	38297	37824	473	37094	36489	605
Неквалифицированные рабочие сферы обслуживания, жилищно-коммунального хозяйства, торговли и родственных видов деятельности	927	100	827	1286	79	1207
Неквалифицированные рабочие сельского, лесного, охотничьего хозяйств, рыбоводства и рыболовства	1912	1444	468	1118	889	229
Неквалифицированные рабочие, занятые в промышленности, строительстве, на транспорте, в связи, геологии и разведке недр	3001	1450	1551	3292	1597	1695
Профессии неквалифицированных рабочих, общие для всех видов деятельности	29882	16425	13457	31347	16835	14512

Продолжение таблицы 4.1.9.

	2016			2017		
	Всего	в том числе		Всего	в том числе	
		мужчины	женщины		мужчины	женщины
Занято в экономике - всего	305668	153015	152653	300401	150128	150273
Руководители (представители) органов власти и управления всех уровней, включая руководителей учреждений, организаций и предприятий	14462	7309	7152	13862	7191	6670

	2016			2017		
	Всего	в том числе		Всего	в том числе	
		мужчи- ны	женщи- ны		мужчи- ны	женщи- ны
Специалисты высшего уровня квалификации	53803	14354	39448	55591	13782	41809
Специалисты в области науки и техники	8923	5700	3223	8614	4653	3961
Специалисты в области здравоохранения	4845	887	3958	3021	720	2301
Специалисты в области образования	12035	1597	10438	13396	1493	11903
Специалисты в сфере бизнеса и администрирования	13918	2198	11720	15692	2538	13154
Специалисты по информационно-коммуникационным технологиям (ИКТ)	1512	1368	145	1298	1091	207
Специалисты в области права, гуманитарных областей и культуры	12569	2605	9965	13569	3287	10282
Специалисты среднего уровня квалификации	32376	8598	23778	32773	10737	22036
Специалисты-техники в области науки и техники	7038	5478	1560	10200	7271	2929
Средний медицинский персонал здравоохранения	9297	112	9184	7281	165	7116
Средний специальный персонал по экономической и административной деятельности	12978	2138	10841	12977	2635	10342
Средний специальный персонал в области правовой, социальной работы, культуры, обучения, спорта и родственных занятий	2566	374	2192	1847	301	1546
Специалисты-техники в области ИКТ	497	497	-	469	366	103
Служащие, занятые подготовкой информации, оформлением документации, учетом и обслуживанием	9385	1042	8343	9619	1023	8596
Служащие общего профиля и обслуживающие офисную технику	1944	173	1771	1685	-	1685
Служащие сферы обслуживания населения	972	83	888	776	43	734
Служащие в сфере обработки числовой информации и учета материальных ценностей	1985	572	1413	3894	935	2959
Другие офисные служащие	4483	213	4270	3263	45	3218
Работники сферы обслуживания и торговли, охраны граждан и собственности	52550	14109	38441	52367	13148	39219
Работники сферы индивидуальных услуг	8623	1097	7526	9782	640	9142
Продавцы	27491	3859	23633	25485	3357	22128

	2016			2017		
	Всего	в том числе		Всего	в том числе	
		мужчи- ны	женщи- ны		мужчи- ны	женщи- ны
Работники, оказывающие услуги по индивидуальному уходу	5342	128	5214	6472	69	6403
Работники служб, осуществляющих охрану граждан и собственности	11094	9025	2068	10627	9081	1546
Квалифицированные работники сельского и лесного хозяйства, рыбоводства и рыболовства	8598	4087	4512	5849	3379	2470
Квалифицированные рабочие промышленности, строительства, транспорта и рабочие родственных занятий	51576	42545	9031	50635	40885	9750
Рабочие, занятые в строительстве, и рабочие родственных занятий (за исключением электриков)	14344	12180	2163	11522	10262	1259
Рабочие металлообрабатывающей промышленности, машиностроения и родственных занятий	18254	17659	595	17307	16467	841
Рабочие, занятые изготовлением прецизионных инструментов и приборов, рабочие художественных промыслов и полиграфического производства	491	181	310	612	227	385
Рабочие в области электротехники и электроники	5939	5343	597	6122	5590	532
Рабочие пищевой, деревообрабатывающей, текстильной и швейной промышленности и рабочие родственных занятий	12548	7182	5366	15072	8339	6733
Операторы производственных установок и машин, сборщики и водители	49655	43638	6017	48525	43172	5354
Операторы промышленных установок и стационарного оборудования	9919	5126	4793	10401	6212	4189
Сборщики	733	342	392	506	301	205
Водители и операторы подвижного оборудования	39003	38171	833	37619	36659	960
Неквалифицированные рабочие	33263	17333	15931	31181	16811	14370
Прислуга и уборщики	10850	5392	5459	9436	4844	4592
Неквалифицированные рабочие сельского и лесного хозяйства, рыбоводства и рыболовства	973	561	412	2146	1479	667
Неквалифицированные рабочие, занятые в горнодобывающей промышленности, строительстве, обрабатывающей промышленности и на транспорте	9010	5485	3525	7442	5015	2428
Помощники в приготовлении пищи	767	-	767	777	53	724
Неквалифицированные работники по сбору мусора и другие неквалифицированные работники	11664	5895	5769	11380	5420	5960

¹⁾ По материалам выборочных обследований рабочей силы; в среднем за год. Перечень группировок занятий приведен в соответствии с Общероссийским классификатором занятий.

4.1.10. Распределение численности занятых в экономике по возрастным группам ¹⁾

(в процентах к итогу)

	1995	2000	2005	2010	2014	2015	2016	2017
Занятые в экономике - всего	100	100	100	100	100	100	100	100
в том числе в возрасте, лет:								
до 20	2.2	1.5	2.1	1.1	0.4	0.3	0.3	0.2
20-24	10.2	10.9	} 22.8	23.3	7.4	6.5	6.0	5.4
25-29	12.4	11.5			14.0	14.0	14.0	13.7
30-49	60.6	57.8	51.1	47.0	48.3	48.5	49.6	50.9
50-54	4.4	9.3	} 19.2	23.5	14.0	13.2	12.9	12.5
55-59	7.3	4.5			10.4	10.9	11.3	10.6
60-72	2.9	4.5			4.8	5.1	5.7	6.5
Средний возраст, лет	38.7	39.0	39.7	40.6	41.1	41.4	41.4	41.6
Мужчины ²⁾	100	100	100	100	100	100	100	100
в том числе в возрасте, лет:								
до 20	2.2	1.1	3.4	1.9	0.6	0.5	0.4	0.2
20-24	10.2	11.1	11.5	12.8	9.3	7.5	7.2	5.8
25-29	12.4	11.9	12.1	13.1	15.3	15.7	15.3	15.2
30-49	60.6	55.9	49.1	46.0	46.4	47.4	48.9	50.8
50-54	4.4	9.2	11.5	12.2	12.4	12.1	11.6	11.2
55-59	7.3	5.5	6.5	9.2	10.2	10.6	11.5	10.8
60-72	2.9	5.3	5.9	4.8	5.8	6.2	5.1	5.9
Средний возраст, лет	38.7	39.0	39.5	39.5	40.2	40.7	40.6	40.8
Женщины ²⁾	100	100	100	100	100	100	100	100
в том числе в возрасте, лет:								
до 20	2.2	1.8	1.3	0.8	0.2	0.2	0.3	0.2
20-24	10.2	10.8	10.1	10.3	5.4	5.5	4.9	5.0
25-29	12.4	11.1	11.4	11.5	12.6	12.3	12.8	12.2
30-49	60.6	59.9	54.2	48.9	50.1	49.6	50.3	51.2
50-54	4.4	9.4	12.7	14.9	15.6	14.4	14.2	13.8
55-59	7.3	3.5	6.3	9.2	10.6	11.1	11.2	10.4
60-72	2.9	3.5	4.0	4.4	5.6	6.8	6.4	7.2
Средний возраст, лет	38.7	39.0	40.2	40.9	42.0	42.2	42.2	42.3

¹⁾ По материалам выборочных обследований рабочей силы в возрасте 15-72 лет.

²⁾ 2005, 2010 гг. - без учета итогов ВПН-2010 г.

4.1.11. Распределение численности занятых в экономике по уровню образования ¹⁾

(в процентах к итогу)

	2000	2005	2010	2014	2015	2016	2017
Занятые в экономике - всего	100	100	100	100	100	100	100
в том числе имеют образование:							
высшее ²⁾	22.2	19.5	23.8	23.7	25.0	25.8	25.9
среднее профессиональное образование по программам подготовки специалистов среднего звена	32.7	24.0	27.0	26.7	25.9	25.6	25.0
среднее профессиональное образование по программам подготовки квалифицированных рабочих (служащих) ³⁾	8.1	17.0	21.7	22.0	24.3	24.8	26.0
среднее общее	27.3	28.3	20.6	20.1	18.9	17.2	17.0
основное общее	8.6	9.2	6.5	7.1	5.6	6.3	5.6
не имеют основного общего	1.1	2.1	0.4	0.4	0.3	0.3	0.4
Мужчины ⁴⁾	100	100	100	100	100	100	100
в том числе имеют образование:							
высшее ²⁾	21.0	15.2	17.0	17.4	18.6	18.4	18.6
среднее профессиональное образование по программам подготовки специалистов среднего звена	27.1	13.2	21.4	19.5	19.5	19.3	19.6
среднее профессиональное образование по программам подготовки квалифицированных рабочих (служащих) ³⁾	10.0	23.3	28.2	28.2	31.3	32.4	33.0
среднее общее	28.8	33.8	24.9	25.2	23.3	21.4	20.7
основное общее	11.8	12.1	8.1	9.2	7.0	8.1	7.4
не имеют основного общего	1.3	2.4	0.4	0.5	0.3	0.4	0.6
Женщины ⁴⁾	100	100	100	100	100	100	100
в том числе имеют образование:							
высшее ²⁾	23.5	22.9	30.0	30.1	31.5	33.1	33.2
среднее профессиональное образование по программам подготовки специалистов среднего звена	38.7	34.5	32.6	34.1	32.4	32.0	30.3
среднее профессиональное образование по программам подготовки квалифицированных рабочих (служащих) ³⁾	6.2	11.7	15.4	15.7	17.2	17.2	19.1
среднее общее	25.8	22.3	16.6	14.9	14.4	12.9	13.3
основное общее	5.3	6.9	5.0	4.9	4.3	4.5	3.9
не имеют основного общего	0.5	1.7	0.4	0.3	0.3	0.2	0.2

¹⁾ По материалам выборочных обследований рабочей силы в возрасте 15-72 лет.

²⁾ 2000, 2005 гг. - включая неполное высшее профессиональное образование.

³⁾ Включая начальное профессиональное.

⁴⁾ 2005, 2010 гг. - без учета итогов ВПН-2010 г.

4.1.12. Распределение численности занятых по возрастным группам и уровню образования в возрасте 15 лет и старше в 2017 году

(в процентах к итогу)

	Всего	Мужчины	Женщины
Занятые - всего	100	100	100
в том числе в возрасте, лет:			
15 - 19	0.2	0.2	0.2
20 - 24	5.4	5.8	5.0
25 - 29	13.6	15.1	12.1
30 - 34	14.2	15.0	13.4
35 - 39	13.2	13.6	12.8
40 - 44	12.3	12.0	12.6
45 - 49	11.1	10.1	12.2
50 - 54	12.5	11.2	13.8
55 - 59	10.6	10.8	10.4
60 - 69	6.5	5.9	7.1
70 лет и старше	0.3	0.2	0.3
Средний возраст занятых, лет	41.6	40.9	42.4
Занятые - всего	100	100	100
в том числе имеют образование:			
высшее	25.9	18.7	33.1
среднее профессиональное - всего	51.0	52.6	49.4
по программе подготовки специалистов среднего звена	25.0	19.6	30.3
по программе подготовки квалифицированных рабочих (служащих) ¹⁾	26.0	33.0	19.1
среднее общее	17.0	20.7	13.3
основное общее	5.7	7.4	4.0
не имеют основного общего образования	0.4	0.6	0.2

¹⁾ Включая начальное профессиональное образование.

4.1.13. Численность иностранных граждан, осуществляющих трудовую деятельность на территории области

(на конец года; человек)

	2014	2015	2016	2017
Численность иностранных граждан, имевших действующее разрешение на работу	2699	384	304	115
Численность иностранных граждан - квалифицированных специалистов, имевших действующее разрешение на работу	181	28	30	12
Численность иностранных граждан - высококвалифицированных специалистов, имевших действующее разрешение на работу	16	23	30	28
Численность иностранных граждан, получивших патент на осуществление трудовой деятельности за год	5284	582	591	601

4.1.14. Численность безработных в возрасте 15-72 лет по видам экономической деятельности ¹⁾

(тысяч человек)

	2005	2010	2014	2015	2016	2017
Всего в экономике	20.3	19.2	12.0	14.8	15.6	14.9
в том числе по видам экономической деятельности:						
сельское, лесное хозяйство, охота, рыболовство и рыбоводство	4.6	2.3	1.1	1.5	1.5	1.4
добыча полезных ископаемых	...	0.2	0.1	0.0	0.1	0.1
обрабатывающие производства	4.4	4.1	1.5	2.2	2.0	2.7
обеспечение электрической энергией, газом и паром; кондиционирование воздуха	0.2	0.4	0,4	0.6	0.4	0.3
водоснабжение; водоотведение, организация сбора и утилизации отходов, деятельность по ликвидации загрязнений	...	0.1	0.1	0.1	0.4	0.1
строительство	0.4	2.0	1.0	0.8	0.8	0.8
торговля оптовая и розничная; ремонт автотранспортных средств и мотоциклов	3.7	1.9	2.1	2.8	2.6	2.3
транспортировка и хранение	0.9	1.3	0.9	0.9	0.9	1.0
деятельность гостиниц и предприятий общественного питания	...	0.3	0.3	0.1	0.3	0.5
деятельность в области информации и связи	...	0.2	...	0.0	0.2	0.2
деятельность финансовая и страховая	...	0.2	0.2	...	0.3	0.4
деятельность по операциям с недвижимым имуществом	0.8	0.4	0.3	0.2	0.3	0.3
деятельность профессиональная, научная и техническая	0.3	0.1	0.2	0.1
деятельность административная и сопутствующие дополнительные услуги	...	0.1	0.1	...	0.2	0.2
государственное управление и обеспечение военной безопасности; социальное обеспечение	1.0	0.8	1.1	0.9	1.4	1.0
образование	0.8	0.8	0.8	1.0	0.4	0.7
деятельность в области здравоохранения и социальных услуг	0.6	0.3	0.1	0.6	0.5	0.3
деятельность в области культуры, спорта, организации досуга и развлечений	0.7	0.3	0.0	0.1	0.3	0.2
предоставление прочих видов услуг	...	0.0	...	0.1	0.2	0.1

¹⁾ Данные за 2005-2016 гг. пересчитаны в соответствии с ОКВЭД2.

4.1.15. Распределение численности безработных в возрасте 15-72 лет по возрастным группам ¹⁾

(в процентах к итогу)

	2000	2005	2010	2014	2015	2016	2017
Всего	100	100	100	100	100	100	100
в том числе в возрасте, лет:							
до 20	6.9	4.0	5.6	4.6	2.3	2.9	3.7
20-24	15.0	} 27.8	32.4	15.5	17.8	14.8	9.7
25-29	15.7		10.0	12.6	14.6	17.0	
30-34	4.9	} 17.5	21.2	6.9	10.6	12.7	10.5
35-39	13.8		13.8	11.2	8.6	9.3	
40-44	16.3	} 30.3	21.5	10.9	9.9	7.4	9.1
45-49	11.1		9.2	6.4	9.3	8.7	
50-54	9.1	} 19.7	16.6	17.5	16.8	14.3	16.8
55-59	4.1		7.9	10.8	9.8	12.7	
60-72	3.1	3.1	2.8	3.8	1.5	5.6	2.6
Средний возраст, лет	36.0	37.6	36.6	39.0	38.2	38.9	39.6
Мужчины ²⁾	100	100	100	100	100	100	100
в том числе в возрасте, лет:							
до 20	12.8	5.0	6.4	3.4	3.1	3.3	4.0
20-24	20.7	10.5	20.3	14.9	16.2	13.1	7.3
25-29	8.2	17.2	12.1	9.8	9.1	14.2	18.0
30-34	3.6	10.2	12.1	7.9	9.3	13.0	12.3
35-39	11.9	8.0	11.1	16.5	11.7	8.8	9.1
40-44	12.5	14.0	8.6	12.4	13.1	9.9	9.6
45-49	15.6	19.4	13.4	7.6	5.2	8.8	9.2
50-54	3.9	8.9	8.9	17.4	16.1	13.3	11.7
55-59	8.0	6.8	5.0	7.6	13.6	10.6	15.7
60-72	2.8	-	2.1	2.4	2.5	4.9	3.2
Средний возраст, лет	36.0	37.6	35.6	38.7	39.4	39.0	39.7
Женщины ²⁾	100	100	100	100	100	100	100
в том числе в возрасте, лет:							
до 20	0.6	4.2	5.6	6.3	1.5	2.5	3.3
20-24	9.0	16.2	19.8	16.5	19.3	16.5	12.8
25-29	23.5	14.1	14.0	10.3	15.9	15.0	15.9
30-34	6.2	13.0	9.5	5.4	11.8	12.3	8.2
35-39	15.7	5.0	8.9	9.8	10.8	8.3	9.5
40-44	20.4	15.0	8.0	8.6	6.8	4.8	8.4
45-49	6.5	10.8	13.0	11.4	7.6	9.9	8.0
50-54	14.6	19.7	11.1	17.6	17.5	15.4	23.0
55-59	-	-	6.3	8.3	8.2	9.0	9.1
60-72	3.5	2.0	3.6	5.8	0.5	6.4	1.8
Средний возраст, лет	37.0	37.1	36.7	39.5	37.1	38.9	39.4

¹⁾ По материалам выборочных обследований рабочей силы.

²⁾ 2005, 2010 гг. - без учета итогов ВПН-2010 г.

4.1.16. Распределение численности безработных в возрасте 15-72 лет по уровню образования ¹⁾

(в процентах к итогу)

	2000	2005	2010	2014	2015	2016	2017
Безработные - всего	100	100	100	100	100	100	100
в том числе имеют образование:							
высшее ²⁾	16.2	5.3	11.7	8.1	14.9	12.6	15.0
среднее профессиональное образование по программам подготовки специалистов среднего звена	24.2	19.3	18.9	19.3	20.5	21.7	15.9
среднее профессиональное образование по программам подготовки квалифицированных рабочих, служащих	14.2	16.9	24.2	29.5	29.9	27.3	31.2
среднее общее	22.8	38.5	28.0	25.4	19.2	23.7	25.4
основное общее	15.4	20.0	15.3	17.0	13.7	14.4	10.5
не имеют основного общего	7.2	-	2.0	0.7	1.7	0.4	2.0
Мужчины ³⁾	100	100	100	100	100	100	100
в том числе имеют образование:							
высшее ²⁾	7.8	5.3	5.9	7.7	7.6	5.9	8.0
среднее профессиональное образование по программам подготовки специалистов среднего звена	5.6	9.7	17.5	12.1	14.3	16.8	9.7
среднее профессиональное образование по программам подготовки квалифицированных рабочих, служащих	17.8	21.4	29.8	31.3	36.7	31.2	36.8
среднее общее	32.8	45.3	25.8	24.7	20.4	25.0	31.2
основное общее	26.2	18.3	17.8	23.8	20.1	20.4	13.0
не имеют основного общего	9.8	-	3.3	0.3	0.9	0.8	1.4
Женщины ³⁾	100	100	100	100	100	100	100
в том числе имеют образование:							
высшее ²⁾	25.0	6.9	19.7	8.5	22.1	19.4	23.7
среднее профессиональное образование по программам подготовки специалистов среднего звена	43.7	29.1	19.8	29.6	26.5	26.7	23.4
среднее профессиональное образование по программам подготовки квалифицированных рабочих, служащих	10.4	12.9	16.9	26.9	23.3	23.3	24.5
среднее общее	12.3	31.6	31.4	26.4	18.0	22.4	18.3
основное общее	4.1	19.5	11.9	7.3	7.7	8.2	7.4
не имеют основного общего	4.5	-	0.3	1.3	2.4	-	2.8

¹⁾ По материалам выборочных обследований рабочей силы; в среднем за год.

²⁾ 2000, 2005 гг. - включая неполное высшее профессиональное образование.

³⁾ 2005, 2010 гг. - без учета итогов ВПН-2010 г.

4.1.17. Распределение численности безработных по возрастным группам и уровню образования в возрасте 15 лет и старше в 2017 году

(в процентах к итогу)

	Всего	Мужчины	Женщины
Безработные - всего	100	100	100
в том числе в возрасте, лет:			
15 - 19	3.7	4.0	3.3
20 - 24	9.7	7.3	12.8
25 - 29	17.0	18.0	15.9
30 - 34	10.5	12.3	8.2
35 - 39	9.3	9.1	9.5
40 - 44	9.1	9.6	8.4
45 - 49	8.7	9.2	8.0
50 - 54	16.8	11.7	23.0
55 - 59	12.7	15.7	9.1
60 - 69	2.6	3.2	1.8
70 лет и старше	-	-	-
Средний возраст занятых, лет	39.6	39.7	39.4
Безработные - всего	100	100	100
в том числе имеют образование:			
высшее	15.0	8.0	23.7
среднее профессиональное - всего	47.1	46.5	47.9
по программе подготовки специалистов среднего звена	15.9	9.7	23.4
по программе подготовки квалифицированных рабочих (служащих) ¹⁾	31.2	36.8	24.5
среднее общее	25.4	31.2	18.3
основное общее	10.5	13.0	7.4
не имеют основного общего образования	2.0	1.4	2.8

¹⁾ Включая начальное профессиональное образование.

4.1.18. Трудоустройство населения органами службы занятости

(по данным министерства труда и социальной защиты населения Новгородской области)

(человек)

	Обратилось по вопросу трудоустройства	Трудоустроено	В процентах от числа обратившихся
Численность граждан, ищущих работу			
2000	15197	9666	63.6
2005	17254	9004	52.2
2010	19823	10863	54.8
2014	11243	6328	56.3
2015	13686	6277	45.9
2016	12121	5758	47.5
2017	10228	5170	50.5
незанятые трудовой деятельностью			
2000	12781	7336	57.4
2005	14088	6403	45.5
2010	16446	7632	46.4

Продолжение таблицы 4.1.18.

	Обратилось по вопросу трудоустройства	Трудоустроено	В процентах от числа обратившихся
2014	10137	3948	38.9
2015	11397	4141	36.3
2016	10351	3991	38.6
2017	8269	3455	41.8
из них ищущие первую работу (ранее не приступавшие к трудовой деятельности)			
2000	5375	3640	67.7
2005	6202	3614	58.3
2010	5381	3946	73.3
2014	1939	1821	93.9
2015	1243	378	30.4
2016	1179	299	25.4
2017	935	307	32.8
Из общей численности граждан, ищущих работу - пенсионеры			
2000	571	298	52.2
2005	1244	300	24.1
2010	987	126	12.8
2014	768	60	7.8
2015	730	47	6.4
2016	542	44	8.1
2017	429	34	7.9

4.1.19. Численность граждан, относящихся к категории инвалидов, обратившихся за содействием в поиске подходящей работы в органы службы занятости населения ¹⁾

	2010	2014	2015	2016	2017
Численность граждан, относящихся к категории инвалидов, обратившихся за содействием в поиске подходящей работы - всего	1432	953	929	903	697
из них нашли работу (доходное занятие)	322	306	261	155	200

4.1.20. Уровень безработицы и распределение численности безработных, зарегистрированных в органах службы занятости по продолжительности поиска работы

(на конец года)

	1995	2000	2005	2010	2014	2015	2016	2017
Численность официально зарегистрированных безработных, человек	14395	3745	5813	5305	3357	4337	3459	2946
из них:								
женщины	9204	2735	4044	3047	1880	2310	1806	1548
молодежь в возрасте 16-29 лет	4098	946	1524	1241	619	893	623	503
Уровень безработицы, процентов	4.3	1.0	1.7	1.6	1.0	1.3	1.1	0.9

Продолжение таблицы 4.1.20.

	1995	2000	2005	2010	2014	2015	2016	2017
Из общей численности официально зарегистрированных безработных - с продолжительностью безработицы, процентов:								
до 1 месяца	8.9	14.1	13.9	20.0	20.6	18.2	19.1	18.5
от 1 до 4 месяцев	36.9	35.0	44.3	35.2	40.2	39.4	37.4	39.2
от 4 до 8 месяцев	25.5	24.1	21.7	19.5	19.2	23.4	22.3	24.4
от 8 месяцев до 1 года	17.6	13.4	10.9	14.8	13.1	13.6	14.9	11.2
более года	11.1	13.4	9.2	10.6	6.9	5.4	6.4	6.7
Из общей численности официально зарегистрированных безработных, процентов:								
женщины	63.9	73.0	69.6	57.4	56.0	53.3	52.2	52.5
молодежь в возрасте 16-29 лет	28.5	25.3	26.2	23.4	18.4	20.6	18.0	17.1
Среднее время поиска работы, месяцев	5.6	5.4	4.6	5.2	4.6	4.7	4.8	4.7

4.1.21. Состав безработных, зарегистрированных в органах службы занятости населения

(на конец года; человек)

	2016		2017	
	Всего	в том числе женщин	Всего	в том числе женщин
Численность безработных - всего	3459	1806	2946	1548
в том числе:				
граждан, впервые ищущих работу (ранее не работавших)	210	103	173	75
из них выпускники образовательных организаций	98	53	78	43
в том числе:				
образовательных организаций высшего образования	18	11	7	5
профессиональных образовательных организаций	73	39	69	36
общеобразовательных организаций	7	3	2	2
граждан осуществлявших трудовую деятельность	3249	1703	2773	1473
из них:				
уволенные по собственному желанию	1899	986	1680	911
уволенные по соглашению сторон	341	178	315	151
уволенные в связи с ликвидацией организации, либо прекращением деятельности индивидуальным предпринимателем, сокращением	588	352	414	235
уволенные с государственной службы	66	39	39	29
уволенные с муниципальной службы	10	6	3	3

4.1.22. Распределение численности безработных, зарегистрированных в органах службы занятости населения по уровню образования

(на конец года; человек)

	2016	2017
Численность безработных	3459	2946
из них имеют образование:		
высшее	901	687
среднее профессиональное	1337	1162
среднее общее	890	764
основное общее	310	313
не имеют основного общего	21	20

4.2. Прием и выбытие работников, использование рабочего времени

4.2.1. Прием и выбытие работников по видам экономической деятельности в 2017 году ¹⁾

	Принято работников		Выбыло работников	
	человек	в % к списочной численности	человек	в % к списочной численности
Всего	38190	25.8	42253	28.6
в том числе по видам экономической деятельности:				
сельское, лесное хозяйство, охота, рыболовство и рыбоводство	2540	48.2	2619	49.7
добыча полезных ископаемых	21	18.1	67	57.8
из нее добыча прочих полезных ископаемых	21	18.2	66	57.1
обрабатывающие производства	9607	26.2	11677	31.9
из них:				
производство пищевых продуктов	2315	40.4	2412	42.1
производство напитков	460	45.0	504	49.3
производство текстильных изделий	157	36.6	157	36.6
обработка древесины и производство изделий из дерева и пробки, кроме мебели, производство изделий из соломки и материалов для плетения	1040	32.6	2101	65.8
производство бумаги и бумажных изделий	293	24.0	337	27.6
деятельность полиграфическая и копирование носителей информации	105	27.3	171	44.5
производство химических веществ и химических продуктов	1237	28.6	595	13.8
производство резиновых и пластмассовых изделий	80	29.9	60	22.4
производство прочей неметаллической минеральной продукции	1415	22.1	1328	20.8
производство металлургическое	59	12.7	59	12.7
производство готовых металлических изделий, кроме машин и оборудования	452	37.9	729	61.1
производство компьютеров, электронных и оптических изделий	454	14.7	816	26.4
производство электрического оборудования	467	26.5	453	25.7
производство машин и оборудования, не включенных в другие группировки	307	22.9	296	22.0
производство автотранспортных средств, прицепов и полуприцепов	50	27.3	36	19.7

	Принято работников		Выбыло работников	
	человек	в % к списочной численности	человек	в % к списочной численности
производство прочих транспортных средств и оборудования	22	5.9	33	8.9
производство мебели	362	29.5	450	36.7
обеспечение электрической энергией, газом и паром; кондиционирование воздуха	2123	26.3	2597	32.1
водоснабжение; водоотведение, организация сбора и утилизации отходов, деятельность по ликвидации загрязнений	925	30.3	937	30.6
строительство	1176	31.5	1296	34.7
торговля оптовая и розничная; ремонт автотранспортных средств и мотоциклов	5073	46.2	5502	50.1
в том числе:				
торговля оптовая и розничная автотранспортными средствами и мотоциклами и их ремонт	99	29.6	155	46.3
торговля оптовая, кроме оптовой торговли автотранспортными средствами и мотоциклами	1086	43.5	1014	40.6
торговля розничная, кроме торговли автотранспортными средствами и мотоциклами	3888	47.7	4333	53.2
транспортировка и хранение	2489	26.0	2719	28.4
деятельность гостиниц и предприятий общественного питания	815	71.0	914	79.6
деятельность в области информации и связи	297	13.9	486	22.8
деятельность финансовая и страховая	743	22.5	907	27.4
деятельность по операциям с недвижимым имуществом	1334	100.4	601	45.2
деятельность профессиональная, научная и техническая	763	20.4	746	19.9
деятельность административная и сопутствующие дополнительные услуги	374	28.3	401	30.4
государственное управление и обеспечение военной безопасности; социальное обеспечение	2992	16.5	3098	17.1
образование	2956	16.4	3155	17.5
деятельность в области здравоохранения и социальных услуг	2775	16.5	3375	20.1
деятельность в области культуры, спорта, организации досуга и развлечений	730	18.2	799	20.0

¹⁾ Без субъектов малого предпринимательства.

4.2.2. Неполная занятость работников организаций ¹⁾

	2010
Численность работников, работавших неполное рабочее время по инициативе работодателя:	
человек	1974
в процентах к списочной численности	2.2
Численность работников списочного состава, работавших неполное рабочее время по соглашению между работником и работодателем:	
человек	2109
в процентах к списочной численности	2.3
Численность работников списочного состава, находившихся в простое по причинам, не зависящим от работодателя и работника:	
человек	458
в процентах к списочной численности	0.5
Численность работников списочного состава, которым были предоставлены отпуска без сохранения заработной платы по письменному заявлению работника:	
человек	2492
в процентах к списочной численности	2.7

Продолжение таблицы 4.2.2.

	2014	2015	2016	2017
Численность работников, работавших неполное рабочее время по инициативе работодателя:				
человек	1326	1487	835	790
в процентах к списочной численности	0.8	1.0	0.6	0.5
Численность работников списочного состава, работавших неполное рабочее время по соглашению между работником и работодателем:				
человек	3619	3454	4635	4595
в процентах к списочной численности	2.2	2.3	3.1	3.1
Численность работников списочного состава, находившихся в простое по вине работодателя и по причинам, не зависящим от работодателя и работника:				
человек	746	836	450	521
в процентах к списочной численности	0.5	0.5	0.3	0.4
Численность работников списочного состава, которым были предоставлены отпуска без сохранения заработной платы по письменному заявлению работника:				
человек	11269	10194	11060	11209
в процентах к списочной численности	7.0	6.6	7.3	7.6

¹⁾ Без субъектов малого предпринимательства. С 2014 г. - по всем видам экономической деятельности, в среднем за год.

4.3. Условия труда, производственный травматизм

4.3.1. Удельный вес численности работников, занятых на работах с вредными и (или) опасными условиями труда в 2017 году

(на конец года; в процентах от общей численности работников соответствующего вида деятельности и пола)

	Обрабатывающие производства	Обеспечение электрической энергией, газом и паром; кондиционирование воздуха	Водоснабжение; водоотведение, организация сбора и утилизации отходов, деятельность по ликвидации загрязнений	Строительство	Транспортировка и хранение
Занятые на работах с вредными и (или) опасными условиями труда - всего	44.2	41.1	42.3	55.2	27.8
мужчины	51.4	49.1	50.8	58.5	38.3
женщины	33.3	24.0	26.6	44.5	10.3
в том числе занятые под воздействием факторов производственной среды:					
шума, ультра- и инфразвуков	27.2	17.0	10.1	21.7	10.0
мужчины	33.9	16.0	11.7	25.7	15.7
женщины	17.2	19.1	7.1	8.9	0.5
вибрации	1.4	1.3	1.4	1.8	0.7
мужчины	2.2	1.9	2.1	2.3	1.1
женщины	0.2	-	0.1	-	0.0
аэрозолей преимущественно фиброгенного действия	2.3	11.8	0.5	0.9	0.1
мужчины	2.6	15.8	0.7	1.2	0.2
женщины	2.0	3.3	-	-	-
химического фактора	5.9	13.1	2.5	3.4	1.7
мужчины	7.4	16.7	3.8	4.5	2.3
женщины	3.6	5.4	0.2	-	0.7
неионизирующего излучения	0.8	0.1	0.4	0.3	0.3
мужчины	1.0	0.1	0.1	0.4	0.4
женщины	0.6	-	0.8	-	0.1
микроклимата	3.7	3.3	2.1	0.5	0.4
мужчины	3.2	3.6	1.6	0.2	0.5
женщины	4.4	2.7	3.0	1.4	0.2
световой среды	2.7	1.5	4.6	0.7	0.1
мужчины	3.2	1.9	3.2	0.9	0.2
женщины	2.0	0.7	7.1	-	0.1
Занятые под воздействием факторов трудового процесса					
тяжести	17.5	22.8	29.8	48.6	17.2
мужчины	20.3	31.1	37.5	50.5	22.9
женщины	13.1	4.8	15.8	42.7	7.7
напряженности	3.7	0.9	6.2	7.6	4.5
мужчины	4.7	1.4	7.6	9.9	6.7
женщины	2.1	-	3.6	0.4	1.0

¹⁾ Кроме деятельности по обеспечению работоспособности электрических и тепловых сетей, распределения газообразного топлива и воды.

4.3.2. Удельный вес численности работников, имеющих право на компенсации за работу с вредными и (или) опасными условиями труда в 2017 году

(на конец года; в процентах от общей численности работников соответствующего вида деятельности)

	Обрабатывающие производства	Обеспечение электрической энергией, газом и паром; кондиционирование воздуха	Водоснабжение; водоотведение, организация сбора и утилизации отходов, деятельность по ликвидации загрязнений	Строительство	Транспортировка и хранение
Работники, занятые на работах с вредными и (или) опасными условиями труда ¹⁾	50.4	42.1	41.9	67.8	28.2
Работники, которые за работу с вредными и (или) опасными условиями труда имели право на:					
ежегодный дополнительный оплачиваемый отпуск	19.7	20.8	16.2	5.4	16.1
сокращенную продолжительность рабочего времени	1.4	2.0	0.2	-	0.4
лечебно-профилактическое питание	1.9	-	-	-	0.1
молоко или другие равноценные пищевые продукты	6.5	14.4	10.1	3.6	1.2
оплату труда в повышенном размере	43.9	36.1	38.4	54.8	20.7
досрочное назначение страховой пенсии по старости по Спискам № 1 и № 2	15.9	13.7	3.1	11.6	5.2

¹⁾ Приведена численность лиц, которым установлен хотя бы один вид компенсаций.

4.3.3. Травматизм на производстве

(человек)

Годы	Численность пострадавших при несчастных случаях на производстве с утратой трудоспособности на один рабочий день и более и со смертельным исходом		Численность пострадавших при несчастных случаях на производстве со смертельным исходом	
	всего	на 1000 работающих	всего	на 1000 работающих
1995	1758	7.2	28	0.115
2000	967	6.5	32	0.214
2005	488	3.7	16	0.121
2010	315	2.7	15	0.128
2014	221	1.9	4	0.034
2015	207	1.8	9	0.079
2016	180	1.6	8	0.072
2017	161	1.5	2	0.019

Потери рабочего времени от несчастных случаев на производстве составили в 2017 году 5.6 тыс. человеко-дней.

4.3.4. Численность пострадавших на производстве по видам экономической деятельности в 2017 году

	Человек		На 1000 работающих	
	всего пострадавших на производстве	в том числе со смертельным исходом	всего пострадавших на производстве	в том числе со смертельным исходом
Всего	161	2	1.5	0.019
в том числе по видам экономической деятельности:				
сельское, лесное хозяйство, охота, рыболовство и рыбоводство	9	-	1.3	-
обрабатывающие производства	92	1	2.2	0.024
обеспечение электрической энергией, газом и паром; кондиционирование воздуха водоснабжение; водоотведение, организация сбора и утилизации отходов, деятельность по ликвидации загрязнений	2	-	0.2	-
строительство	3	-	0.9	-
торговля оптовая и розничная, ремонт автотранспортных средств и мотоциклов	8	-	1.5	-
(в части оптовой торговли автотранспортными средствами и мотоциклами)	7	1	1.6	0.232
транспортировка и хранение	18	-	1.7	-
деятельность гостиниц и предприятий общественного питания	1	-	0.4	-
деятельность в области информации и связи	1	-	0.8	-
деятельность профессиональная, научная и техническая	1	-	0.4	-
деятельность в области здравоохранения и социальных услуг (кроме предоставления социальных услуг)	13	-	0.9	-
деятельность в области культуры, спорта, организации досуга и развлечений (в части деятельности в области спорта)	1	-	1.1	-

4.3.5. Профессиональные заболевания (отравления) ¹⁾

(по данным Управления Роспотребнадзора по Новгородской области)

(человек)

Годы	Численность больных с впервые установленным профессиональным заболеванием (отравлением)	
	всего	на 10000 работающих
1995	7	0.24
2000	5	0.33
2005	14	0.60
2010	9	0.39
2014	4	0.19
2015	2	0.10
2016	5	0.24
2017	1	0.00

¹⁾ Впервые установленные в отчетном году.

Методологические пояснения

Данные о численности **рабочей силы, занятых и безработных** получены по материалам выборочных обследований рабочей силы, проводившихся статистическими органами Российской Федерации с 1992 г. С 1999 г. по август 2009 г. обследование проводилось с квартальной периодичностью по состоянию на последнюю неделю второго месяца квартала (на конец февраля, мая, августа, ноября), начиная с сентября 2009 г. проводится ежемесячно.

До 2017 года обследование проводилось в отношении лиц 15-72 лет, с 2017 года - 15 лет и старше.

Таблица 4.1.1., 4.1.12., 4.1.14. - 4.1.17. Численность рабочей силы - лица в возрасте 15 лет и старше, которые в рассматриваемый период (обследуемую неделю) считаются занятыми или безработными.

Занятые - лица в возрасте 15 лет и старше, которые в обследуемую неделю выполняли любую деятельность (хотя бы один час в неделю), связанную с производством товаров или оказанием услуг за плату или прибыль. В численность занятых включаются также лица, временно отсутствовавшие на рабочем месте в течение короткого промежутка времени и сохранившие связь с рабочим местом во время отсутствия.

К **безработным** (в соответствии со стандартами Международной Организации Труда - МОТ) относятся лица в возрасте 15 лет и старше, которые в рассматриваемый период удовлетворяли одновременно следующим критериям: а) не имели работы (доходного занятия); б) занимались поиском работы в течение четырех недель, предшествующих обследуемой неделе, используя при этом любые способы поиска работы; в) были готовы приступить к работе в течение обследуемой недели. Обучающиеся в образовательных организациях, пенсионеры и инвалиды учитывались в качестве безработных, если они не имели работы, занимались поиском работы и были готовы приступить к ней.

Безработные, зарегистрированные в органах службы занятости населения - трудоспособные граждане, не имеющие работы и заработка (трудового дохода), проживающие на территории Российской Федерации, зарегистрированные в органах службы занятости по месту жительства в целях поиска подходящей работы, ищущие работу и готовые приступить к ней.

Таблица 4.1.2. - 4.1.4. Уровень участия в рабочей силе - отношение численности рабочей силы определенной возрастной группы к общей численности населения соответствующей возрастной группы, рассчитанное в процентах.

Уровень занятости - отношение численности занятого населения определенной возрастной группы к общей численности населения соответствующей возрастной группы, рассчитанное в процентах.

Уровень безработицы - отношение численности безработных определенной возрастной группы к численности рабочей силы соответствующей возрастной группы, рассчитанное в процентах. **Уровень зарегистрированной безработицы** - отношение численности безработных, зарегистрированных в органах службы занятости к численности рабочей силы, рассчитанное в процентах.

Таблица 4.1.5. Данные о **среднегодовой численности занятых** в экономике формируются по основной работе гражданского населения один раз в год при составлении баланса трудовых ресурсов на основе сведений организаций, материалов выборочных обследований рабочей силы (обследования населения по проблемам занятости), данных органов исполнительной власти. В среднегодовую численность занятых включаются работающие иностранные граждане, как постоянно проживающие, так и временно находящиеся на территории Российской Федерации.

Таблица 4.2.1. В численность **принятых** работников включаются лица, зачисленные в отчетном периоде в организацию приказом (распоряжением) о приеме на работу. В число **выбывших** включаются все работники, оставившие работу в данной организации независимо от оснований (расторжение трудового договора по инициативе работника, инициативе работодателя, соглашению сторон; перевод работника с его согласия в другую организацию и др.), уход или перевод которых оформлен приказом (распоряжением).

Таблица 4.3.1. Удельный вес численности работников, занятых на работах с вредными и (или) опасными условиями труда, исчисляется делением численности работников, работающих под воздействием вредных и (или) опасных условий труда на общую численность работников соответствующих видов экономической деятельности (в процентах).

Таблица 4.3.3., 4.3.4. К численности пострадавших при несчастных случаях на производстве, с утратой трудоспособности на один рабочий день и более и со смертельным исходом относятся лица, подлежащие учету на основании акта по форме Н-1.

5.	УРОВЕНЬ ЖИЗНИ НАСЕЛЕНИЯ	87
5.1.	Основные социально-экономические показатели уровня жизни населения	87
5.2.	Доходы населения	88
5.2.1.	Основные виды денежных доходов населения в реальном выражении (график)	88
5.2.2.	Объем и структура денежных доходов населения	88
5.2.3.	Среднемесячная номинальная начисленная заработная плата работников организаций по видам экономической деятельности	89
5.3.	Пенсионное и социальное обеспечение.....	90
5.3.1.	Основные показатели пенсионного обеспечения	90
5.3.2.	Численность пенсионеров и средний размер назначенных месячных пенсий по видам пенсионного обеспечения и категориям пенсионеров.....	91
5.3.3.	Основные социальные гарантии, установленные законодательством Российской Федерации.....	92
5.3.4.	Размеры основных социальных гарантий, установленных законодательством российской федерации, в соотношении с величиной прожиточного минимума.....	93
5.4.	Социально-экономическая дифференциация населения по доходам	94
5.4.1.	Распределение населения по величине среднедушевых денежных доходов	94
5.4.2.	Распределение общего объема денежных доходов населения.....	94
5.4.3.	Величина прожиточного минимума населения	95
5.4.4.	Численность населения с денежными доходами ниже величины прожиточного минимума и дефицит денежного дохода	96
5.5.	Расходы, сбережения и имущество населения	96
5.5.1.	Денежные расходы и сбережения населения.....	96
5.5.2.	Покупательная способность среднедушевых денежных доходов населения.....	97
5.5.3.	Структура расходов на конечное потребление домашних хозяйств различных социально-экономических категорий в 2017 году.....	98
5.5.4.	Структура расходов на конечное потребление домашних хозяйств (диаграмма)	99
5.5.5.	Потребительские расходы домашних хозяйств	99
5.5.6.	Наличие предметов длительного пользования в домашних хозяйствах.....	100
5.5.7.	Число собственных легковых автомобилей на 1000 человек населения	100
5.5.8.	Вклады населения в банках	100
5.5.9.	Потребление продуктов питания в домашних хозяйствах	100
5.6.	Жилищные условия населения.....	101
5.6.1.	Основные показатели жилищных условий населения	101
5.6.2.	Жилищный фонд	102
5.6.3.	Ветхий жилищный фонд	102
5.6.4.	Благоустройство жилищного фонда	103
5.6.5.	Благоустройство населенных пунктов	103
5.6.6.	Развитие инфраструктуры сельской местности.....	104
5.6.7.	Регистрация прав на жилые помещения на основании договоров купли-продажи	104
5.6.8.	Предоставление жилых помещений	104
5.6.9.	Предоставление гражданам субсидий и социальной поддержки по оплате жилого помещения и коммунальных услуг.....	105
5.6.10.	Распределение домашних хозяйств по видам занимаемого жилья и числу жилых комнат	105
5.6.11.	Распределение домашних хозяйств по видам занимаемого жилья и числу жилых комнат в 2017 году	106
5.6.12.	Распределение домашних хозяйств по площади жилых помещений, приходящейся в среднем на одного проживающего	106
	Методологические пояснения.....	106

5. УРОВЕНЬ ЖИЗНИ НАСЕЛЕНИЯ

5.1. Основные социально-экономические показатели уровня жизни населения

	1995	2000	2005	2010	2014	2015	2016	2017
Среднедушевые денежные доходы (в месяц), рублей ¹⁾	437.8	1807.5	5475.6	15598.9	23702.6	25773.0	25260.8	25491.7
Реальные располагаемые денежные доходы, в процентах к предыдущему году	85.2	105.6	108.7	108.8	102.5	94.8	90.8	97.1
Среднемесячная номинальная начисленная заработная плата работающих в экономике, рублей ¹⁾	361.1	1742.5	6940.8	16750.8	25225.3	26346.4	27913.9	29311.1
Реальная начисленная заработная плата, в процентах к предыдущему году	75.1	114.1	111.6	105.9	99.7	90.8	99.0	101.4
Средний размер назначенных месячных пенсий, (на 1 января года, следующего за отчетным) ²⁾ , рублей ¹⁾	228.5	827.1	2502.1	7454.8	10643.0	11822.5	12195.9	13104.3
Реальный размер назначенных месячных пенсий, в процентах к предыдущему году ³⁾	72.6	134.4	113.6	113.6	97.6	102.1	98.3	105.2
Величина прожиточного минимума ⁴⁾ (в среднем на душу населения) рублей ¹⁾ , в месяц	263.3	928.8	2744.0	5439.8	7802.5	9498.8	9859.0	10155.0
в процентах к предыдущему году	3.0 p	110.2	117.0	110.3	112.9	121.7	103.8	103.0
Численность населения с денежными доходами ниже величины прожиточного минимума: тыс. человек	168.6	245.9	160.7	95.3	75.9	86.1	91.1	86.4
в процентах от общей численности населения	22.8	34.2	23.8	14.9	12.2	13.9	14.8	14.1
в процентах к предыдущему году	130.0	106.1	88.1	89.5	99.9	113.4	105.8	94.8
Соотношение с величиной прожиточного минимума ⁵⁾ , процентов:								
среднедушевых денежных доходов	166.3	194.6	199.5	2.9 p	3.0 p	2.7 p	2.6 p	2.5 p
среднемесячной номинальной начисленной заработной платы	123.0	166.0	2.3 p	2.8 p	3.0 p	2.6 p	2.6 p	2.7 p
среднемесячного размера назначенной пенсии	103.0	126.3	116.6	167.9	160.7	154.4	150.3	159.6
Коэффициент фондов (коэффициент дифференциации доходов), в раза	6.4	9.8	10.9	14.6	13.7	12.3	11.6	10.7
Коэффициент Джини (индекс концентрации доходов)	0.285	0.347	0.363	0.403	0.394	0.379	0.371	0.359

¹⁾ 1995 г. - тыс. рублей.

²⁾ Здесь и далее в разделе 1995, 2000 гг. с учетом компенсационных выплат. С 2005 г. - по данным Отделения Пенсионного фонда Российской Федерации по Новгородской области; 2000, 2005, 2014 гг. - по состоянию на 31 декабря; 2016 г. - без учета единовременной выплаты, произведенной в январе 2017 г. в соответствии с Федеральным законом от 22 ноября 2016 г. № 385-ФЗ в размере 5 тысяч рублей.

³⁾ Здесь и далее в разделе на 1 января года, следующего за отчетным, в % к 1 января отчетного года; 2000, 2005, 2014 гг. - на 31 декабря отчетного года в % к 1 января отчетного года; 2015 г. - на 1 января 2016 г. в % к 31 декабря 2014 года.

⁴⁾ Оценка на основе данных, утвержденных Правительством области за I-IV кварталы. С 2005 г. изменен состав потребительской корзины для определения величины прожиточного минимума.

⁵⁾ Соответствующей социально-демографической группы населения.

5.2. Доходы населения

5.2.1. Основные виды денежных доходов населения в реальном выражении (2000=100)



5.2.2. Объем и структура денежных доходов населения

	2000	2005	2010	2014	2015	2016	2017
Миллионов рублей							
Денежные доходы - всего	15495.7	44028.0	118882.8	176508.3	190884.7	186153.8	186445.9
в том числе:							
доходы от предпринимательской деятельности	2824.6	6019.3	10585.3	14167.7	15054.9	14284.8	14961.9
оплата труда (включая скрытую заработную плату)	5471.9	20616.7	47399.4	67762.0	68166.4	70741.1	73960.7
социальные выплаты	2299.1	8562.9	27463.4	38736.1	43011.9	45723.3	46933.9
из них:							
пенсии	1955.8	6517.2	19115.1	27638.6	31552.4	33450.0	35880.1
пособия и социальная помощь	317.9	1629.4	7607.6	9942.3	10316.1	11202.5	10026.4
стипендии	16.6	20.2	27.3	200.9	235.4	232.2	229.2
доходы от собственности	295.1	2610.1	2887.6	7732.1	8690.8	7801.2	6475.3
другие доходы	4605.0	6219.0	30547.1	48110.4	55960.7	47603.4	44114.1
В процентах к итогу							
Денежные доходы - всего	100	100	100	100	100	100	100
в том числе:							
доходы от предпринимательской деятельности	18.2	13.7	8.9	8.0	7.9	7.7	8.0
оплата труда (включая скрытую заработную плату)	35.3	46.8	39.9	38.4	35.7	38.0	39.7
социальные выплаты	14.8	19.4	23.1	21.9	22.5	24.6	25.2
из них:							
пенсии	12.6	14.8	16.1	15.7	16.5	18.0	19.2
пособия и социальная помощь	2.1	3.7	6.4	5.6	5.4	6.0	5.4
стипендии	0.1	0.0	0.0	0.1	0.1	0.1	0.1
доходы от собственности	1.9	5.9	2.4	4.4	4.6	4.2	3.5
другие доходы	29.8	14.2	25.7	27.3	29.3	25.6	23.7

5.2.3. Среднемесячная номинальная начисленная заработная плата работников организаций по видам экономической деятельности

(рублей)

	2017
Всего в экономике	29311.1
в том числе по видам экономической деятельности:	
сельское, лесное хозяйство, охота, рыболовство и рыбоводство	19766.4
добыча полезных ископаемых	25726.0
из нее добыча прочих полезных ископаемых	25711.7
обрабатывающие производства	34237.0
из них:	
производство пищевых продуктов	25786.3
производство напитков	32216.1
производство текстильных изделий	27123.6
производство одежды	15956.5
обработка древесины и производство изделий из дерева и пробки, кроме мебели, производство изделий из соломки и материалов для плетения	34518.3
производство бумаги и бумажных изделий	39845.3
деятельность полиграфическая и копирование носителей информации	52186.2
производство химических веществ и химических продуктов	46936.6
производство резиновых и пластмассовых изделий	24302.0
производство прочей неметаллической минеральной продукции	33249.6
производство металлургическое	37109.1
производство готовых металлических изделий, кроме машин и оборудования	26244.3
производство компьютеров, электронных и оптических изделий	33492.4
производство электрического оборудования	23432.2
производство машин и оборудования, не включенных в другие группировки	42019.1
производство автотранспортных средств, прицепов и полуприцепов	37830.9
производство прочих транспортных средств и оборудования	42912.7
производство мебели	24276.6
производство прочих готовых изделий	23927.5
обеспечение электрической энергией, газом и паром; кондиционирование воздуха	33323.3
водоснабжение; водоотведение, организация сбора и утилизации отходов, деятельность по ликвидации загрязнений	23257.3
строительство	26542.3
торговля оптовая и розничная; ремонт автотранспортных средств и мотоциклов	23982.3
в том числе:	
торговля оптовая и розничная автотранспортными средствами и мотоциклами и их ремонт	25373.0
торговля оптовая, кроме оптовой торговли автотранспортными средствами и мотоциклами	28771.7
торговля розничная, кроме торговли автотранспортными средствами и мотоциклами	21312.9
транспортировка и хранение	31951.3
деятельность гостиниц и предприятий общественного питания	19907.5
деятельность в области информации и связи	30379.0
деятельность финансовая и страховая	41277.7
деятельность по операциям с недвижимым имуществом	23031.2
деятельность профессиональная, научная и техническая	36954.0
деятельность административная и сопутствующие дополнительные услуги	25374.1
государственное управление и обеспечение военной безопасности; социальное обеспечение	33578.9
образование	22949.6
деятельность в области здравоохранения и социальных услуг	25819.8
деятельность в области культуры, спорта, организации досуга и развлечений	25124.4

5.3. Пенсионное и социальное обеспечение**5.3.1. Основные показатели пенсионного обеспечения**

	1995	2000	2005	2010	2014	2015	2016	2017
Численность пенсионеров, состоящих на учете в системе Пенсионного Фонда РФ (на 1 января, года следующего за отчетным):								
всего ¹⁾ , тыс. человек	213.8	218.3	207.4	201.0	203.5	204.8	205.1	204.7
в процентах к предыдущему году ²⁾	101.7	99.7	99.1	100.6	100.5	100.6	100.1	99.9
Удельный вес численности работающих пенсионеров в общей численности пенсионеров, процентов	16.2	13.2	20.9	33.5	41.1	42.6	23.6	23.1
Численность пенсионеров, приходящихся на 1000 человек населения, человек	291	307	312	318	329	333	335	338
Численность занятых в экономике, приходящихся на одного пенсионера, человек	1.56	1.45	1.51	1.57	1.51	1.49	1.43	1.41
Средний размер назначенных месячных пенсий (на 1 января, года следующего за отчетным), рублей ³⁾	228.5	827.1	2502.1	7454.8	10643.0	11822.5	12195.9	13104.3
Величина прожиточного минимума пенсионера (за IV квартал) рублей ³⁾	221.9	655.0	2145.0	4439.0	6623.0	7658.0	8114.0	8212
в процентах к предыдущему году	3.6 p	105.6	119.4	113.2	110.6	115.6	106.0	101.2
Соотношение среднего размера назначенных месячных пенсий, процентов:								
с величиной прожиточного минимума пенсионера	103.0	126.3	116.6	167.9	160.7	154.4	150.3	159.6
со средним размером начисленной заработной платы	38.0	54.0	28.7	45.3	34.1	47.4	44.0	43.1
Величина прожиточного минимума пенсионера в целях установления социальной доплаты к пенсии, рублей в месяц	x	x	x	4455	6120	8437	8483	8726
Реальный размер назначенных месячных пенсий, в процентах к предыдущему году	72.6	134.4	113.6	113.6	97.6	102.1	98.3	105.2

¹⁾ 2000, 2005, 2014 гг. - по состоянию на 31 декабря.

²⁾ На 1 января года, следующего за отчетным, в % к 1 января отчетного года; 2000, 2005, 2014 гг. - на 31 декабря отчетного года в % к 1 января отчетного года; 2015 г. - на 1 января 2016 г. в % к 31 декабря 2014 года.

³⁾ 1995 - тыс. рублей; 2016 г. - без учета единовременной выплаты, произведенной в январе 2017 г. в соответствии с Федеральным законом от 22 ноября 2016 г. № 385 - ФЗ в размере 5 тысяч рублей.

5.3.2. Численность пенсионеров и средний размер назначенных месячных пенсий по видам пенсионного обеспечения и категориям пенсионеров

(по данным Отделения Пенсионного Фонда Российской Федерации по Новгородской области; на 1 января года, следующего за отчетным; 2000, 2005, 2014 гг. - на конец года)

	1995	2000	2005	2010	2014	2015	2016	2017
	Численность пенсионеров, тыс. человек							
Все пенсионеры	213.8	218.3	207.4	201.0	203.5	204.8	205.1	204.7
в том числе получающие пенсии:								
по старости	164.8	159.2	153.4	165.0	170.3	171.9	173.2	173.7
по инвалидности	29.8	33.0	30.9	15.9	12.8	11.9	11.1	10.2
по случаю потери кормильца (на каждого нетрудоспособного члена семьи)	11.5	11.8	13.3	6.5	5.8	6.1	6.0	6.1
федеральные государственные гражданские служащие	-	-	0.1	0.3	0.4	0.4	0.4	0.4
социальные	5.6	10.1	8.9	12.6	13.5	13.7	13.6	13.5
В процентах от численности пенсионеров по старости:								
женщины в возрасте, лет:								
до 55	4.1	3.6	4.4	4.1	3.3	3.1	2.9	2.6
55-59	15.1	9.1	13.9	16.6	16.9	16.8	16.4	15.8
мужчины в возрасте, лет								
до 60	4.8	3.8	3.2	2.9	2.5	2.5	2.3	2.2
60-64	8.9	9.8	4.7	8.4	9.3	9.4	9.6	9.7
	В том числе численность работающих пенсионеров, человек							
Все пенсионеры	34714	28765	43403	67384	83629	87252	48488	47344
в том числе получающие пенсии:								
по старости	30672	16466	34936	59515	76763	80467	43113	42476
по инвалидности	2894	5067	7978	6839	5481	5242	3791	3510
по случаю потери кормильца (на каждого нетрудоспособного члена семьи)	795	2610	61	-	108	166	244	183
федеральные государственные гражданские служащие	-	-	21	155	225	231	62	57
социальные	79	1631	165	547	697	793	1013	874
	Средний размер назначенных месячных пенсий, рублей (1995 г. - тыс. рублей)							
Все пенсионеры	228.5	827.1	2502.1	7454.8	10643.0	11822.5	12195.9	13104.3
в том числе получающие пенсии:								
по старости	242.2	916.3	2754.9	8052.9	11346.3	12594.1	12953.2	13929.2
по инвалидности	215.7	689.8	1969.2	4897.1	6878.9	7644.6	7867.3	8356.8
по случаю потери кормильца (на каждого нетрудоспособного члена семьи)	115.0	420.1	1387.2	4427.5	6783.2	7489.6	7866.8	8635.6
федеральные государственные гражданские служащие	-	-	4014.0	9688.5	13159.8	14556.3	15195.2	16448.9
социальные	143.6	446.5	1666.2	4335.9	6893.3	7583.4	7877.4	8021.0

5.3.3. Основные социальные гарантии, установленные законодательством Российской Федерации

(на 1 января; рублей)

	2001	2006	2011	2015	2016	2017
	Оплата труда (в месяц)					
Минимальный размер оплаты труда	200	800	4330	5965	6204	7500
	Пособия					
Единовременное пособие женщинам, вставшим на учет в медицинских учреждениях в ранние сроки беременности (до 12 недель)	100	300	438.9	543.7	581.7 ³⁾	613.1 ³⁾
Родовой сертификат	-	7000	11000	11000	11000	11000
Единовременное пособие беременной жене военнослужащего, проходящего военную службу по призыву	-	-	18533.1	22958.9	24565.9 ³⁾	25892.5 ³⁾
Единовременное пособие при рождении ребенка	1500	8000	11703.1	14497.8	15512.7 ³⁾	16350.3 ³⁾
Единовременное пособие при передаче ребенка на воспитание в семью	-	-	11703.1	14497.8	15512.7 ³⁾	16350.3 ³⁾
Ежемесячное пособие на период отпуска по уходу за ребенком до достижения им возраста полутора лет:	200	700	-	-	-	-
по уходу за первым ребенком	-	-	2194.3	2718.3	2908.6 ³⁾	3065.7 ³⁾
по уходу за вторым и последующими детьми	-	-	4388.7	5436.7	5817.2 ³⁾	6131.4 ³⁾
Ежемесячное пособие по уходу за ребенком в двойном размере до достижения ребенком возраста трех лет гражданам, подвергшимся воздействию радиации вследствие катастрофы на Чернобыльской АЭС	-	-	4388.7	5436.7	5817.2 ³⁾	6131.4 ³⁾
Ежемесячное пособие на ребенка военнослужащего, проходящего военную службу по призыву	-	-	7972.8	9839.5	10528.2 ³⁾	11096.8 ³⁾
Государственный сертификат на материнский (семейный) капитал ¹⁾	-	-	365698.4	453026.0	453026.0	453026.0
Социальное пособие на погребение	1000	1000	4000	5277	5277	5562 ³⁾
	Стипендии (в месяц)					
Размер государственных академических стипендий студентов, обучающихся по образовательным программам ²⁾ :						
высшего образования	200	600	1100	1340	1340	1340
среднего профессионального образования	70	210	400	487	487	487

¹⁾ Право на получение сертификата имеют женщины, родившие (усыновившие) второго ребенка, женщины, родившие (усыновившие) третьего или последующих детей начиная с 1.01.2007 г.

²⁾ Данные за 2015-2017 гг. приведены в соответствии с Постановлением Правительства Российской Федерации от 10 октября 2013 г. №899 "Об установлении нормативов для формирования стипендиального фонда за счет бюджетных ассигнований федерального бюджета", до 2014 г. - в соответствии с Федеральным законом от 22 августа 1996 г. №125-ФЗ "О высшем и послевузовском профессиональном образовании" (с изменениями и дополнениями) и Законом Российской Федерации от 30 марта 1993 г. №4693-1 "О минимальном размере оплаты труда" (с изменениями и дополнениями).

³⁾ По состоянию на 1 февраля 2016, 2017 гг., соответственно.

5.3.4. Размеры основных социальных гарантий, установленных законодательством российской федерации, в соотношении с величиной прожиточного минимума ¹⁾

(на 1 января; в процентах)

	2001	2011	2015	2016	2017
Минимальный размер оплаты труда	13.2	62.0	57.3	59.0	70.1
Фиксированная выплата к страховой пенсии ²⁾					
по старости	-	-	55.4	56.8	58.8
по инвалидности:					
I группы	-	-	55.4	56.8	58.8
II группы	-	-	55.4	56.8	58.8
III группы	-	-	27.7	28.4	29.4
по случаю потери кормильца			27.7	28.4	29.4
Ежемесячное пособие на период отпуска по уходу за ребенком до достижения им возраста полутора лет	14.2	-	-	-	-
по уходу за первым ребенком	-	35.0	28.6	30.1 ²⁾	31.4 ²⁾
по уходу за вторым и последующими детьми	-	70.1	57.3	60.1 ²⁾	62.8 ²⁾
Размер государственных академических стипендий студентов, обучающихся по образовательным программам ³⁾ :					
высшего образования	13.2	15.7	12.9	12.7	12.5
среднего профессионального образования	4.6	5.7	4.7	4.6	4.6

¹⁾ В расчетах использована величина прожиточного минимума для соответствующей социально-демографической группы населения, установленная Правительством Российской Федерации за I квартал соответствующего года. С 2013 г. изменен порядок расчета величины прожиточного минимума.

²⁾ Для расчета использованы данные по состоянию на 1 февраля отчетного года.

³⁾ Данные за 2015-2017 гг. приведены в соответствии с Постановлением Правительства Российской Федерации от 10 октября 2013 г. №899 "Об установлении нормативов для формирования стипендиального фонда за счет бюджетных ассигнований федерального бюджета", 2001, 2011 гг. в соответствии с Федеральным законом от 22 августа 1996 г. №125-ФЗ "О высшем и послевузовском профессиональном образовании" (с изменениями и дополнениями) и Законом Российской Федерации от 30 марта 1993 г. №4693-1 "О минимальном размере оплаты труда" (с изменениями и дополнениями).

5.4. Социально-экономическая дифференциация населения по доходам

5.4.1. Распределение населения по величине среднедушевых денежных доходов ¹⁾

	2000	2005	2010	2014	2015	2016	2017
	Тысяч человек						
Все население	718.6	674.5	639.7	622.4	618.7	615.7	612.5
в том числе со среднедушевыми денежными доходами, рублей:							
до 7000.0	713.6	511.7	154.3	58.7	39.6	37.3	30.7
7000.1-10000.0	4.1	90.3	108.9	68.9	57.0	56.8	52.5
10000.1-14000.0	0.8	45.3	114.2	95.9	88.3	89.6	87.6
14000.1-19000.0	0.1	18.0	94.7	102.4	102.4	104.6	106.1
19000.1-27000.0	-	7.1	82.0	113.7	121.6	123.7	128.0
27000.1-45000.0	-	2.0	62.3	116.5	132.2	131.6	136.4
45000.1-60000.0	-	0.1	13.9	34.9	41.0	39.2	39.8
свыше 60000.0	-	-	9.4	31.4	36.6	32.9	31.4
	В процентах к итогу						
Все население	100	100	100	100	100	100	100
в том числе со среднедушевыми денежными доходами, рублей:							
до 7000.0	99.3	75.9	24.1	9.4	6.4	6.1	5.0
7000.1-10000.0	0.6	13.4	17.0	11.1	9.2	9.2	8.6
10000.1-14000.0	0.1	6.7	17.9	15.4	14.3	14.5	14.3
14000.1-19000.0	0.0	2.7	14.8	16.5	16.6	17.0	17.3
19000.1-27000.0	-	1.0	12.8	18.3	19.7	20.1	20.9
27000.1-45000.0	-	0.3	9.7	18.7	21.4	21.4	22.3
45000.1-60000.0	-	0.0	2.2	5.6	6.6	6.4	6.5
свыше 60000.0	-	-	1.5	5.0	5.9	5.3	5.1

¹⁾ Численность постоянного населения по состоянию на начало расчетного года.

5.4.2. Распределение общего объема денежных доходов населения ¹⁾

(в процентах к итогу)

	1995	2000	2005	2010	2014	2015	2016	2017
Денежные доходы - всего	100	100	100	100	100	100	100	100
в том числе по 20-процентным группам населения:								
первая (с наименьшим доходом)	8.6	6.9	6.5	5.5	5.7	6.1	6.3	6.6
вторая	13.5	11.8	11.4	10.3	10.5	10.9	11.1	11.5
третья	17.6	16.4	16.1	15.2	15.5	15.8	16.0	16.2
четвертая	23.1	23.1	23.0	22.7	22.8	22.9	22.9	23.0
пятая (с наибольшими доходами)	37.2	41.8	43.0	46.3	45.5	44.3	43.7	42.7
Коэффициент фондов (коэффициент дифференциации доходов), в разах	6.4	9.8	10.9	14.6	13.7	12.3	11.6	10.7
Коэффициент Джини (индекс концентрации доходов)	0.285	0.347	0.363	0.403	0.394	0.379	0.371	0.359

¹⁾ Оценка на основе материалов выборочного обследования бюджетов домашних хозяйств и макроэкономического показателя среднедушевых денежных доходов населения.

5.4.3. Величина прожиточного минимума населения

(в среднем на душу населения; рублей в месяц)

	Все население	в том числе по социально-демографическим группам			Соотношение среднедушевых денежных доходов населения с величиной прожиточного минимума, процентов
		трудоспособное население	пенсионеры	дети	
2005					
I квартал	2596	2862	1969	2583	183.3
II квартал	2742	3022	2086	2722	196.6
III квартал	2813	3113	2128	2772	195.4
IV квартал	2825	3121	2145	2787	2.2 р
Год ¹⁾	2744	3030	2082	2716	199.5
2010					
I квартал	5329	5758	4280	5267	2.6 р
II квартал	5352	5790	4285	5284	2.8 р
III квартал	5509	5970	4391	5426	2.7 р
IV квартал	5569	6039	4439	5474	3.3 р
Год ¹⁾	5440	5889	4349	5363	2.9 р
2014					
I квартал	7496	8147	6252	7329	2.5 р
II квартал	7902	8594	6596	7695	2.8 р
III квартал	7897	8604	6608	7605	3.3 р
IV квартал	7915	8619	6623	7633	3.6 р
Год ¹⁾	7803	8491	6520	7566	3.1 р
2015					
I квартал	9488	10289	7881	9422	2.3 р
II квартал	9788	10626	8130	9677	2.6 р
III квартал	9498	10331	7882	9330	2.7 р
IV квартал	9221	10028	7658	9053	3.2 р
Год ¹⁾	9499	10319	7888	9371	2.7 р
2016					
I квартал	9729	10549	8057	9708	2.2 р
II квартал	9936	10778	8223	9909	2.7 р
III квартал	10020	10896	8316	9877	2.6 р
IV квартал	9751	10612	8114	9543	2.9 р
Год ¹⁾	9859	10709	8178	9759	2.6 р
2017					
I квартал	9986	10851	8307	9837	2.4 р
II квартал	10301	11190	8560	10176	2.4 р
III квартал	10447	11349	8661	10361	2.4 р
IV квартал	9886	10751	8212	9729	2.8 р
Год ¹⁾	10155	11035	8435	10026	2.5 р

¹⁾ Оценка на основе данных, утвержденных Правительством Новгородской области за I-IV кварталы.

5.4.4. Численность населения с денежными доходами ниже величины прожиточного минимума и дефицит денежного дохода ¹⁾

Годы	Тыс. человек	В процентах от общей численности населения	Дефицит денежного дохода	
			млн. рублей	в процентах от общего объема денежных доходов населения
1995	168.6	22.8	11.1 ²⁾	3.4
2000	245.9	34.2	89.2	6.9
2005	160.7	23.8	133.1	3.6
2010	95.3	14.9	158.5	1.6
2014	75.9	12.2	176.2	1.2
2015	86.1	13.9	238.7	1.5
2016	91.1	14.8	259.3	1.7
2017	86.4	14.1	247.0	1.6

¹⁾ Оценка на основе материалов выборочного обследования бюджетов домашних хозяйств макроэкономического показателя среднедушевых денежных доходов населения.

²⁾ Млрд. рублей.

5.5. Расходы, сбережения и имущество населения

5.5.1. Денежные расходы и сбережения населения

	1995	2000	2005	2010	2014	2015	2016	2017
	Миллионов рублей (1995 г. - млрд. рублей)							
Денежные расходы и сбережения - всего:	3353.1	13830.6	43123.1	110928.1	177650.3	196806.0	188629.5	187115.9
в том числе:								
покупка товаров и оплата услуг	2895.8	11456.6	31338.4	82893.8	134030.0	146320.8	147869.2	150886.4
обязательные платежи и разнообразные взносы	175.3	777.3	3960.6	10468.0	19513.3	19713.1	19918.4	19240.7
приобретение недвижимости	6.7	56.2	937.1	4222.8	10757.3	6947.1	6391.3	6819.0
прирост финансовых активов	275.3	1540.5	6887.0	13343.5	13349.7	23825.0	14450.6	10169.8
из него прирост, уменьшение(-) денег на руках у населения	521.6	1665.1	905.0	7954.7	-1142.0	-5921.3	-2475.7	-670.0
	В процентах							
Денежные расходы и сбережения - всего	100	100	100	100	100	100	100	100
в том числе:								
покупка товаров и оплата услуг	86.4	82.8	72.7	74.7	75.4	74.3	78.4	80.6
обязательные платежи и разнообразные взносы	5.2	5.6	9.2	9.4	11.0	10.0	10.6	10.3
приобретение недвижимости	0.2	0.4	2.2	3.8	6.1	3.5	3.4	3.6
прирост финансовых активов	8.2	11.1	16.0	12.0	7.5	12.1	7.7	5.4
из него прирост, уменьшение(-) денег на руках у населения	15.6	12.0	2.1	7.2	-0.6	-3.0	-1.3	-0.4

5.5.2. Покупательная способность среднедушевых денежных доходов населения

	2013	2014	2015	2016	2017
Продовольственные товары, в месяц, килограммов					
Говядина (кроме бескостного мяса)	85.3	87.9	81.1	78.8	77.9
Молоко питьевое, литров	593.0	511.1	489.3	440.8	403.5
Яйца куриные, штук	5104	5122	4659	4372	4754
Рыба мороженая (кроме лососевых пород и филе рыбного)	274.0	250.3	190.3	184.3	172.3
Сахар-песок	678.2	672.5	490.8	480.1	605.9
Масло подсолнечное	299.7	354.5	295.5	239.3	253.6
Масло сливочное	78.5	75.6	72.1	62.1	48.9
Картофель	1075.6	595.1	1049.9	1346.8	1074.9
Капуста свежая белокочанная	1128.4	1098.9	882.0	1033.6	1199.5
Цитрусовые	342.0	327.8	263.4	214.1	256.9
Хлеб и булочные изделия из пшеничной муки	334.8	367.1	354.9	316.6	303.5
Мука пшеничная	815.5	929.9	809.1	719.9	739.9
Рис шлифованный	565.7	572.0	415.3	403.2	407.0
Крупы	744.8	829.9	675.6	618.9	658.0
Маргарин	243.3	271.0	233.7	200.6	190.2
Макаронные изделия	502.7	564.6	504.8	460.3	435.8
Водка, литров	56.6	51.1	51.0	49.2	47.3
Непродовольственные товары, штук в месяц					
Куртка мужская с верхом из плащевых тканей утепленная	6.4	7.2	7.4	6.1	6.1
Костюм-двойка мужской	4.8	5.1	5.2	4.6	4.1
Сорочка верхняя мужская	35.9	36.4	36.3	31.7	27.4
Пальто женское демисезонное	3.3	3.6	3.5	3.3	3.2
Джемпер для взрослых	20.8	23.2	24.2	22.0	21.6
Сапоги, ботинки для детей школьного возраста зимние с верхом из натуральной кожи, пар	13.1	13.9	14.1	12.7	9.1
Холодильник двухкамерный емкостью 250-350 л	0.933	0.977	0.849	0.832	0.830
Телевизор цветного изображения	1.838	1.873	1.513	1.310	1.151
Бензин автомобильный, литров	726.1	750.1	768.0	719.8	685.6
Платные услуги, оказанные населению, платежей в месяц					
Плата за жилье в домах государственного и муниципального жилищных фондов, м ²	1083	950	932	883	871
Электроэнергия, кВт. ч	8245	8465	8670	7877	7551
Водоснабжение горячее с использованием счетчиков индивидуального учета, м ³	228	235	232	207	196
Водоснабжение холодное с использованием счетчиков индивидуального учета, м ³	996	1027	1052	920	838
Водоотведение с использованием счетчиков индивидуального учета, м ³	1227	1262	1298	1043	864
Газ сетевой, платежей	480	486	499	467	459
Проезд в городском транспорте, поездок	1419	1312	1343	1150	1159
Абонентская плата за неограниченный объем местных соединений, платежей	55	60	71	69	69

5.5.3. Структура расходов на конечное потребление домашних хозяйств различных социально-экономических категорий в 2017 году

(по материалам выборочного обследования бюджетов домашних хозяйств)

	Расходы на конечное потребление (в среднем на одного члена домашнего хозяйства в месяц), руб.	В процентах от общего объема расходов на конечное потребление								
		расходы на питание	в том числе					расходы		стоимость услуг, предоставленных работодателем бесплатно или по льготным ценам
			денежные расходы на покупку продуктов питания	стоимость натуральных поступлений продуктов питания	из нее		на непродовольственные товары	на алкогольные напитки	на оплату услуг	
				поступление из личного подсобного хозяйства	полученных подарков и других поступлений					
Все домашние хозяйства	14874.3	36.2	34.2	2.0	1.5	0.5	35.8	0.8	26.9	0.3
Домашние хозяйства состоящие:										
из 1 человека	18922.6	39.8	37.3	2.4	1.4	1.0	29.3	0.8	30.0	0.1
из 2 человек	15555.4	36.6	34.2	2.4	2.0	0.3	35.7	1.1	26.2	0.4
из 3 человек	16124.6	33.6	32.1	1.5	1.2	0.3	37.0	0.5	28.8	0.1
из 4 человек и более человек	11590.7	36.5	34.7	1.8	1.3	0.5	38.9	0.8	23.1	0.7
Домашние хозяйства, имеющие детей в возрасте до 16 лет:										
1 ребенка	14900.0	35.0	33.6	1.5	1.2	0.3	37.5	0.3	27.1	0.1
2 и более детей	12753.1	31.8	29.9	1.8	1.2	0.6	42.7	1.0	23.6	0.9
Домашние хозяйства по 20-процентным группам населения:										
первая (с наименьшими располагаемыми ресурсами)	5278.0	51.0	45.9	5.2	4.3	0.9	23.4	0.4	25.1	0.1
вторая	9904.1	48.3	46.0	2.3	1.7	0.6	26.3	0.4	24.9	0.1
третья	12432.7	46.2	44.2	2.0	1.4	0.6	28.3	0.6	24.9	0.0
четвертая	16891.6	37.3	34.8	2.5	2.0	0.5	32.4	0.8	28.8	0.7
пятая (с наибольшими располагаемыми ресурсами)	29865.2	24.8	23.8	1.0	0.8	0.3	46.3	1.1	27.4	0.4

5.5.4. Структура расходов на конечное потребление домашних хозяйств в 2017 году

(по материалам выборочного обследования бюджетов домашних хозяйств)

(в процентах к итогу)

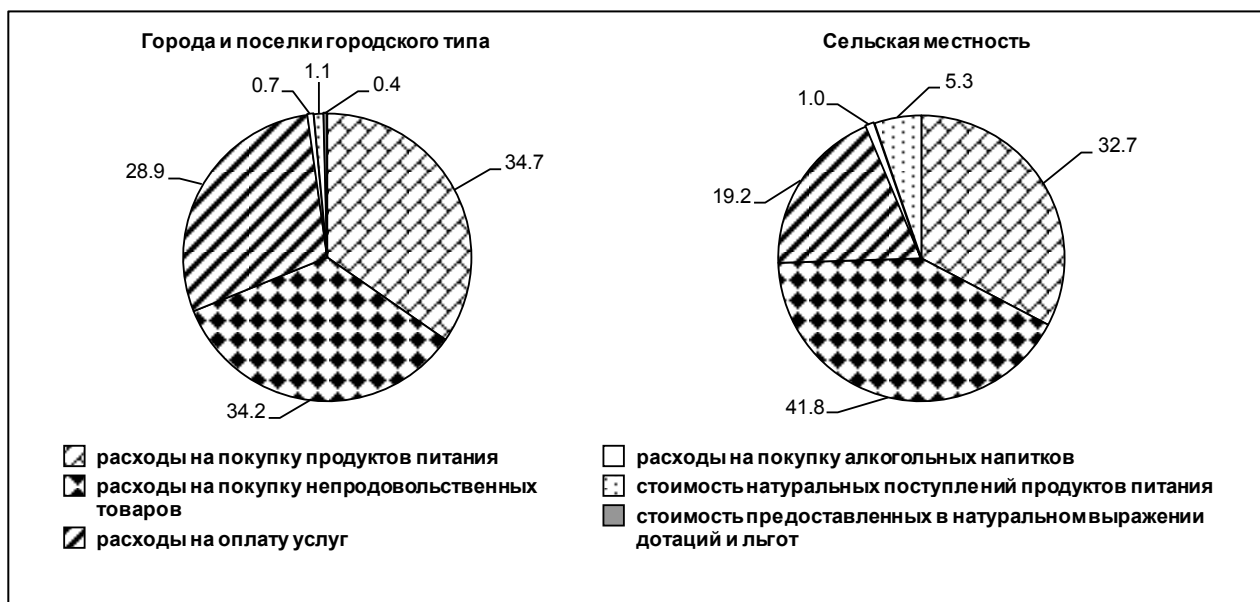

5.5.5. Потребительские расходы домашних хозяйств

(по материалам выборочного обследования бюджетов домашних хозяйств)

(в процентах к итогу)

	2000	2005	2010	2014	2015	2016	2017
Потребительские расходы - всего	100	100	100	100	100	100	100
в том числе по целям потребления:							
продукты питания и безалкогольные напитки	45.8	39.1	33.2	29.1	34.3	30.2	32.4
алкогольные напитки, табачные изделия	3.3	3.0	2.4	2.2	2.2	1.6	1.4
одежда и обувь	11.1	9.8	10.2	7.7	7.4	7.4	7.3
жилищные услуги, вода, электроэнергия, газ и другие виды топлива	6.4	8.8	13.0	11.7	11.3	10.9	12.2
предметы домашнего обихода, бытовая техника, уход за домом	5.4	7.0	6.5	6.3	5.0	5.4	5.8
здравоохранение	2.5	2.7	3.3	3.8	3.9	4.2	4.4
транспорт	9.8	10.4	10.9	21.3	18.5	22.3	16.1
связь	1.8	4.3	4.0	2.8	2.9	3.1	3.0
организация отдыха и культурные мероприятия	5.0	6.2	6.9	6.1	4.3	4.3	6.1
образование	0.8	1.1	1.0	0.8	0.4	0.5	0.7
гостиницы, кафе и рестораны	3.7	3.9	2.7	2.2	3.4	2.8	3.0
другие товары и услуги	4.4	3.7	5.9	6.0	6.3	7.2	7.6

5.5.6. Наличие предметов длительного пользования в домашних хозяйствах

(по материалам выборочного обследования бюджетов домашних хозяйств)

(на конец года; на 100 домохозяйств; штук)

	1995	2000	2005	2010	2014	2015	2016	2017
Телевизоры	135	127	142	182	175	208	188	184
Видеокамеры, видеомагнитофоны ¹⁾	-	30	29	25	23	67	51	63
Магнитофон, проигрыватель, плеер ²⁾	82	61	52	30	24	24	23	24
Персональный компьютер	-	4	17	74	97	119	116	114
Музыкальные центры	-	6	22	41	46	45	37	36
Холодильники, морозильники	91	98	100	105	117	118	126	124
Стиральные машины	74	87	85	96	96	102	98	102
Электропылесосы	74	62	65	89	90	99	98	98
Швейные, вязальные машины	-	59	52	31	30	44	37	35
Легковые автомобили	10	17	20	54	58	60	51	62
Мобильные телефоны	-	-	105	231	228	224	230	245

¹⁾ С 2015 г. - включая кинокамеры.

²⁾ До 2015 г. - магнитофон, аудиоплеер.

5.5.7. Число собственных легковых автомобилей на 1000 человек населения

(на конец года; штук)

	1995	2000	2005	2010	2014	2015	2016	2017
Число собственных легковых автомобилей на 1000 человек населения	71.6	101.8	139.8	217.6	291.6	294.4	301.5	311.9

5.5.8. Вклады населения в банках

(на начало года)

Годы	Сумма рублевых вкладов, млн. рублей	Средний размер вклада на душу населения, рублей
1996	202 ¹⁾	274 ²⁾
2001	1227	1728
2005	3677	5455
2010	13359	20013
2014	38232	61424
2015	38567	62335
2016	45334	73631
2017	48403	79022
2018	54060	89138

¹⁾ Млрд. рублей.

²⁾ Тys. рублей.

5.5.9. Потребление продуктов питания в домашних хозяйствах

(по материалам выборочного обследования бюджетов домашних хозяйств)

(в среднем на одного члена домашнего хозяйства в год; килограммов)

	1995	2000	2005	2010	2014	2015	2016	2017
Мясо и мясные продукты	48	44	59	71	95	95	91	95
Молоко и молочные продукты, литров	245	193	231	253	275	266	276	262
Яйца, штук	168	190	193	198	227	229	229	234
Рыба и рыбные продукты	11	17	16	16	18	16	16	16
Сахар и кондитерские изделия	29	30	38	36	39	35	36	35
Масло растительное и другие жиры	8	11	11	11	11	11	11	11
Картофель	202	109	81	77	63	57	55	52
Овощи и бахчевые	82	67	77	81	90	89	85	80
Хлеб и хлебные продукты	110	122	112	91	92	89	92	91

5.6. Жилищные условия населения**5.6.1. Основные показатели жилищных условий населения**

	2000	2005	2010	2014	2015	2016	2017
Общая площадь жилых помещений, приходящаяся в среднем на одного жителя (на конец года) - всего м ²	22.3	24.7	27.6	29.4	29.9	30.6	31.2
в том числе:							
в городах и поселках городского типа	20.4	22.0	24.4	26.2	26.8	27.4	27.9
в сельской местности	26.7	31.0	35.1	36.3	37.5	38.3	39.3
Число квартир - всего, тысяч	336.8	348.6	361.2	367.5	369.8	371.6	374.5
в том числе:							
однокомнатных	78.7	88.2	92.1	96.0	96.6	97.1	98.4
двухкомнатных	151.4	151.2	155.2	156.0	156.6	157.3	158.1
трехкомнатных и более	106.7	109.2	113.9	115.4	116.6	117.3	118.0
Средний размер одной квартиры, м ² общей площади жилых помещений	46.2	46.6	47.8	48.6	48.9	49.4	49.5
в том числе:							
однокомнатной	31.4	30.8	32.7	34.3	34.3	34.9	35.0
двухкомнатной	44.2	44.7	45.0	45.4	45.5	46.0	46.1
трехкомнатной и более	60.0	62.1	64.0	64.8	65.4	65.7	66.2
Удельный вес числа семей, состоящих на учете в качестве нуждающихся в жилых помещениях, в общем числе семей (на конец года), процентов	8.5	8.0	6.3	5.8	5.5	5.2	5.2
Общая площадь капитально отремонтированных жилых помещений ¹⁾ , тыс. м ²	285.5	58.6	141.5	298.8	281.5	173.2	426.2
Приватизировано квартир (с начала приватизации, по состоянию на конец года):							
всего, тысяч	87.0	132.0	161.6	171.0	173.3	174.3	175.1
в процентах от общего числа квартир, подлежащих приватизации	43.4	64.3	74.5	77.6	79.0	79.6	79.5

¹⁾ Без учета площади вестибюлей, тамбуров, лестничных клеток, лифтовых холлов, коридоров, площади встроенных и приспособленных помещений, а также отдельно стоящих строений нежилого назначения. 2000, 2005, 2010 гг. - капитально отремонтировано помещений в жилых домах. С 2014-2016 гг. - общая площадь капитально отремонтированных многоквартирных домов за год.

5.6.2. Жилищный фонд ¹⁾

(на конец года; общая площадь жилых помещений; тысяч квадратных метров)

	1995	2000	2005	2010	2014	2015	2016	2017
Жилищный фонд - всего	15248.9	15840.4	16407.7	17451.2	18174.4	18437.5	18722.3	18905.2
в том числе:								
частный	8526.4	10260.8	12933.5	14843.5	15669.4	15992.9	16272.4	16499.9
из него в собственности граждан	7312.0	9627.0	12486.9	14487.4	15464.1	15755.8	16038.0	16270.1
государственный	957.9	369.9	324.9	290.6	357.4	359.0	351.5	318.1
муниципальный	5311.5	5090.6	3149.3	1771.3	1262.0	1158.5	1143.3	1104.1
другой	453.1	119.1	-	545.8	885.6	927.1	955.1	983.1
Городской жилищный фонд - всего	9709.5	10077.3	10396.5	10933.8	11468.0	11700.1	11867.7	11997.5
в том числе:								
частный	4164.6	5719.8	7824.1	9036.0	9622.3	9781.5	9948.1	10089.1
из него в собственности граждан	3575.0	5478.0	7663.9	8867.3	9472.9	9602.7	9771.8	9916.4
государственный	650.3	211.8	114.5	104.3	84.6	195.1	194.4	183.9
муниципальный	4509.5	4054.0	2457.9	1248.4	882.0	800.7	776.5	749.4
другой	385.1	91.7	-	545.1	879.1	922.8	948.7	975.1
Сельский жилищный фонд - всего	5539.4	5763.1	6011.2	6517.4	6551.7	6737.4	6854.6	6907.7
в том числе:								
частный	4361.8	4541.0	5109.4	5807.5	6047.1	6211.4	6324.3	6410.8
из него в собственности граждан	3737.0	4149.0	4823.0	5620.1	5991.2	6153.1	6266.2	6353.7
государственный	307.6	158.1	210.4	186.3	118.1	163.9	157.1	134.2
муниципальный	802.0	1036.6	691.4	522.9	380.0	357.8	366.8	354.7
другой	68.0	27.4	-	0.7	6.5	4.3	6.4	8.0

¹⁾ Здесь и в таблицах 5.6.3., 5.6.4. в связи с отсутствием нормативно-правового акта, устанавливающего порядок государственного учета жилищного фонда в Российской Федерации, в том числе его государственного технического учета включая техническую инвентаризацию), официальная статистическая информация по жилищному фонду за 2013 год сформирована на основе данных органов местного самоуправления. С 2014 года сформирована на основе данных органов местного самоуправления, федеральных органов государственной власти и органов государственной власти субъекта РФ.

5.6.3. Ветхий жилищный фонд

(на конец года; общая площадь жилых помещений)

	1995	2000	2005	2010	2014	2015	2016	2017
Ветхий жилищный фонд, тыс. м ²	158.0	224.6	648.3	527.5	300.9	282.5	369.8	334.1
Удельный вес ветхого жилищного фонда в общей площади всего жилищного фонда, процентов	1.0	1.4	4.0	3.0	1.7	1.5	2.0	1.8

5.6.4. Благоустройство жилищного фонда

(на конец года; в процентах)

	Удельный вес общей площади, оборудованной						
	водо- проводом	водоот- ведением (канали- зацией)	централи- зованным отопле- нием	ванна- ми (душем)	газом	горячим водоснаб- жением	напольны- ми элек- тропли- тами
Весь жилищный фонд							
1995	54.3	50.4	51.1	47.8	84.1	36.0	2.0
2000	58.0	52.2	53.0	48.1	84.9	31.9	2.1
2005	59.6	53.5	51.2	47.4	85.4	44.7	2.3
2010	61.9	55.5	53.4	48.0	86.3	44.5	2.6
2014	62.5	55.2	51.9	48.3	83.2	44.4	2.6
2015	62.8	55.6	51.8	48.3	83.4	44.5	2.7
2016	63.7	55.9	51.9	48.0	83.6	46.3	2.9
2017	64.0	56.6	52.4	48.1	83.7	46.5	3.0
Городской жилищный фонд							
1995	72.0	69.3	70.1	66.4	87.6	49.8	3.0
2000	76.2	72.1	73.1	66.5	90.1	44.3	2.9
2005	77.8	73.4	70.8	66.4	90.4	63.6	3.5
2010	79.0	74.3	72.3	67.6	90.7	64.2	3.9
2014	80.5	75.2	72.7	67.7	89.0	64.5	3.9
2015	79.9	74.7	72.1	67.3	88.1	64.2	4.1
2016	80.9	75.6	72.5	66.6	89.4	67.3	4.4
2017	81.1	75.8	73.3	66.8	89.3	67.5	4.6
Сельский жилищный фонд							
1995	22.9	17.1	17.4	14.8	77.8	11.4	0.4
2000	26.1	17.5	17.9	15.8	75.8	10.3	0.6
2005	28.1	19.1	17.4	14.5	76.8	12.0	0.3
2010	33.1	24.1	21.6	15.2	78.8	11.6	0.3
2014	32.5	21.5	16.8	15.4	75.0	10.3	0.4
2015	33.1	22.3	16.5	15.4	75.2	10.3	0.4
2016	34.1	21.7	16.2	15.7	73.5	10.1	0.4
2017	34.2	23.2	16.2	15.7	73.9	10.1	0.4

5.6.5. Благоустройство населенных пунктов

(на конец года)

Годы	Число населенных пунктов, имеющих					
	водопровод			водоотведение (канализацию)		
	городов	поселков городского типа	сельских населенных пунктов	городов	поселков городского типа	сельских населенных пунктов
1995	10	22	182	10	15	62
2000	10	18	195	10	14	66
2005	10	15	217	10	14	76
2010	10	11	255	10	11	85
2014	10	11	309	10	11	85
2015	10	11	322	10	11	85
2016	10	11	327	10	11	85
2017	10	11	331	10	11	85

5.6.6. Развитие инфраструктуры сельской местности

	1995	2000	2005	2010	2014	2015	2016	2017
Ввод в действие в сельской местности:								
водопроводных сетей, км	3.0	0.60	7.43	-	-	2.4	1.0	1.5
газовых сетей, км	0.4	1.00	-	12.0	5.7	47.3	0.3	-
АТС, тыс. номеров	0.50	0.40	2.82	0.5	-	-	-	-
линий электропередачи для электрификации сельского хозяйства напряжением, км:								
6-20 кВ	40.8	57.2	68.23	-	-	-	-	-
0.4 кВ	16.2	38.3	45.00	-	-	-	-	-
Число сельских телефонных станций общего пользования (на конец года)	272	274	263	275	277	275	279	279
Общая монтированная емкость сельских телефонных станций общего пользования (на конец года), тыс. номеров	29.5	31.5	30.4	42.5	42.9	41.3	42.2	40.6
Число почтовых ящиков на 10000 человек населения	128.1	107.4	81.6	75.3	76.8	77.7	78.0	76.4

5.6.7. Регистрация прав на жилые помещения на основании договоров купли-продажи

(за год)

	2005	2010	2014	2015	2016	2017 ¹⁾
Число зарегистрированных прав на жилые помещения - всего, единиц	11009	14015	21148	15401	16423	14128
в том числе граждан	10814	13551	20678	15109	16032	13865
Общая площадь жилых помещений, на которые зарегистрированы права - всего, тыс. м ²	597.2	362.7	748.4	568.5	531.0	471.4
в том числе граждан	583.4	339.1	725.2	554.5	512.8	459.1

¹⁾ По данным Управления Росреестра по Новгородской области за период с 01.01.2017 г. по 31.10.2017 г

5.6.8. Предоставление жилых помещений

	1995	2000	2005	2010	2014	2015	2016	2017
Число семей (включая одиноких), получивших жилые помещения и улучшивших жилищные условия из стоящих на учете в качестве нуждающихся (за год), тысяч	4.4	1.1	0.7	1.5	0.9	0.7	0.8	0.5
в процентах от числа семей, состоявших на учете в качестве нуждающихся в жилых помещениях на начало года	11.0	5.5	3.7	9.1	5.4	4.8	5.1	3.3
Число семей (включая одиноких), состоявших на учете в качестве нуждающихся в жилых помещениях (на конец года), тысяч	36.2	20.4	18.5	16.3	15.7	14.8	14.0	14.0
в процентах от общего числа семей (включая одиноких)	14.6	8.5	8.0	6.3	5.8	5.5	5.2	5.2

5.6.9. Предоставление гражданам субсидий и социальной поддержки по оплате жилого помещения и коммунальных услуг

(на конец года)

	2000	2005	2010	2014	2015	2016	2017
Получали субсидии в отчетном году, тыс. семей	19.3	28.3	16.7	6.4	5.9	5.8	5.5
Удельный вес семей, пользующихся субсидиями, в общем числе семей, процентов	8.2	11.0	6.4	2.4	2.2	2.2	2.1
Сумма начисленных субсидий, млн. рублей	19.0	190.4	186.2	85.1	89.0	92.0	95.1
Среднемесячный размер субсидий на семью, рублей	82.1	561.1	930.2	1108.7	1265.0	1324.2	1433.9
Число граждан, пользующихся социальной поддержкой, тыс. человек	331.8	233.8	225.0	228.2	223.2	207.0	192.8
Объем фактически возмещенных средств, на предоставление гражданам социальной поддержки, млн. рублей	96.8	438.8	1658.6	1932.4	1755.2	1672.8	1612.6
Среднемесячный размер социальной поддержки на одного пользователя, рублей	24.3	156.4	605.8	709.3	685.5	677.4	711.4
Удельный вес граждан, пользующихся социальной поддержкой, в общей численности населения, процентов	46.7	34.9	35.4	36.8	36.2	33.8	31.8

5.6.10. Распределение домашних хозяйств по видам занимаемого жилья и числу жилых комнат

(по материалам выборочного обследования бюджетов домашних хозяйств)

(на конец года; в процентах к итогу)

	1995	2000	2005	2010	2014	2015	2016	2017
Все домашние хозяйства	100	100	100	100	100	100	100	100
в том числе занимающие:								
отдельную квартиру	89.6	67.3	63.9	68.6	70.1	64.8	78.0	79.1
жилую площадь в коммунальной квартире	6.1	4.8	3.7	1.8	1.6	1.6	0.2	0.1
жилую площадь в общежитии	3.7	4.6	6.9	0.1	-	0.2	0.1	-
отдельный дом, часть дома	0.6	21.2	25.5	29.5	28.3	33.4	21.7	20.8
другое жилье	-	2.1	-	-	-	0.1	-	-
Число домашних хозяйств	100	100	100	100	100	100	100	100
из них занимающие:								
1 комнату	26	30	21	9	10	12	15	17
2 комнаты	46	41	46	36	37	36	41	43
3 комнаты и более	28	29	33	55	53	52	45	41

5.6.11. Распределение домашних хозяйств по видам занимаемого жилья и числу жилых комнат в 2017 году

(по материалам выборочного обследования бюджетов домашних хозяйств)

(на конец года; в процентах к итогу)

	Все домохозяйства	из них по группам населения в зависимости от уровня располагаемых ресурсов				
		первая (с наименьшими располагаемыми ресурсами)	вторая	третья	четвертая	пятая (с наибольшими располагаемыми ресурсами)
Все домашние хозяйства	100	100	100	100	100	100
в том числе занимающие:						
отдельную квартиру	79	64	79	80	80	87
отдельный дом, часть дома	21	36	21	19	20	13
Число домашних хозяйств	100	100	100	100	100	100
из них занимающие:						
1 комнату	17	11	8	16	16	28
2 комнаты	43	41	54	45	29	44
3 комнаты и более	41	47	38	39	55	29

5.6.12. Распределение домашних хозяйств по площади жилых помещений, приходящейся в среднем на одного проживающего

(по материалам выборочного обследования бюджетов домашних хозяйств)

(на конец года; в процентах от общего числа домохозяйств)

	1995	2000	2005	2010	2014	2015	2016	2017
Площадь жилых помещений, приходящаяся в среднем на одного проживающего, м ² общей площади:								
до 9.0	6	7	6	1	1	1	2	1
9.1-13.0	21	17	16	10	8	10	8	8
13.1-15.0	14	6	10	7	6	5	3	5
15.1-20.0	33	26	16	17	18	21	20	20
20.1-25.0	15	13	15	15	19	18	18	14
25.1-30.0	} 12	10	12	14	15	11	10	13
30.1-40.0		10	12	15	15	15	22	21
40.1 и более		11	13	21	18	19	17	17

Методологические пояснения

Таблица 5.1. Среднедушевые денежные доходы (в месяц) исчисляются делением годового объема денежных доходов на 12 и на среднегодовую численность населения.

Денежные доходы населения включают доходы лиц, занятых предпринимательской деятельностью, выплаченную заработную плату наемных работников (начисленную заработную плату, скорректированную на изменение просроченной задолженности), социальные выплаты (пенсии, пособия, стипендии, страховые возмещения и прочие выплаты), доходы от собственности в виде процентов по вкладам, ценным бумагам, дивидендов и другие доходы.

Реальные денежные доходы - относительный показатель, исчисленный путем деления индекса номинального размера (т. е. фактически сложившегося в отчетном периоде) денежных доходов населения на индекс потребительских цен за соответствующий временной период. Показатель в целом по Российской Федерации рассчитывается с 1992 г., по субъектам Российской Федерации - с 1994 г.

Реальная начисленная заработная плата характеризует покупательскую способность заработной платы в отчетном периоде в связи с изменением цен на потребительские товары и услуги по сравнению с базисным периодом. Для этого рассчитывается индекс реальной начисленной заработной платы путем деления индекса номинальной начисленной заработной платы на индекс потребительских цен за один и тот же временной период.

Реальный размер назначенных пенсий - относительный показатель, исчисленный путем деления индекса номинального размера (т.е. фактически сложившегося в отчетном периоде) назначенных пенсий на индекс потребительских цен за соответствующий временной период.

Коэффициент фондов (коэффициент дифференциации доходов) - характеризует степень социального расслоения и определяется как соотношение между средними уровнями денежных доходов 10% населения с самыми высокими доходами и 10% населения с самыми низкими доходами.

Таблица 5.1., 5.2.3. Среднемесячная номинальная начисленная заработная плата исчисляется делением фонда начисленной заработной платы работников на среднесписочную численность работников и на количество месяцев в периоде. В фонд заработной платы включаются начисленные работникам суммы оплаты труда в денежной и неденежной формах за отработанное и неотработанное время, компенсационные выплаты, связанные с режимом работы и условиями труда, доплаты и надбавки, премии, единовременные поощрительные выплаты, а также оплата питания и проживания, имеющая системный характер. Пособия, получаемые работниками из государственных внебюджетных фондов, не включаются в фонд заработной платы и среднемесячную заработную плату.

Таблица 5.1., 5.3.1., 5.3.2. К пенсионерам относятся лица, реализовавшие право на получение пенсии в соответствии с законодательством Российской Федерации и межгосударственными соглашениями, постоянно проживающие в Российской Федерации.

Средний размер назначенных пенсий определяется делением общей суммы назначенных пенсий (2000 г. - с учетом компенсации) на численность пенсионеров, состоящих на учете в системе Пенсионного фонда Российской Федерации (до 2002 г. - в органах социальной защиты населения).

Таблица 5.1., 5.4.3. Величина прожиточного минимума в соответствии с Федеральным законом от 24 октября 1997 г. № 134-ФЗ "О прожиточном минимуме в Российской Федерации" представляет собой стоимостную оценку потребительской корзины, а также обязательные платежи и сборы.

С 2013 г. Федеральным законом от 3 декабря 2012 г. № 233-ФЗ "О внесении изменений в Федеральный закон "О прожиточном минимуме в Российской Федерации" изменен порядок определения потребительской корзины и прожиточного минимума в целом по Российской Федерации и по субъектам Российской Федерации.

Согласно основным положениям указанного закона в составе потребительской корзины определяются: продукты питания - в натуральных показателях, непродовольственные товары и услуги - в соотношении со стоимостью продуктов питания (в объеме по 50% от стоимости продуктов питания).

Величина прожиточного минимума определяется ежеквартально в среднем на душу населения, а также для трех социально-демографических групп населения (трудоспособное население, пенсионеры, дети) и устанавливается: в целом по Российской Федерации - Правительством Российской Федерации и по субъектам Российской Федерации - органами исполнительной власти субъектов Российской Федерации.

Таблица 5.1., 5.4.4. Численность населения с денежными доходами ниже величины прожиточного минимума определяется на основе данных о распределении населения по величине среднедушевых денежных доходов и является результатом их измерения с величиной прожиточного минимума. Показатель рассчитывается с 1992 г.

Таблица 5.2.2. Денежные доходы населения включают доходы лиц, занятых предпринимательской деятельностью, выплаченную заработную плату наемных работников (начисленную заработную плату, скорректированную на изменение просроченной задолженности), социальные выплаты (пенсии, пособия, стипендии, страховые возмещения и прочие выплаты), доходы от собственности в виде процентов по вкладам, ценным бумагам, дивидендов и другие доходы. Ряды распределения строятся с применением метода имитационного моделирования в соответствии с методикой, утвержденной постановлением Госкомстата России от 16 июля 1996 г. №61 по согласованию с рядом заинтересован-

ных министерств и ведомств, путем преобразования эмпирического распределения, полученного по итогам данных выборочного обследования бюджетов домашних хозяйств, в ряд распределения, соответствующий значению группировочного признака в генеральной совокупности (среднедушевому денежному доходу, полученному по данным годовых расчетов денежных доходов и расходов населения).

Таблица 5.4.1. Распределение населения по величине среднедушевых денежных доходов характеризует дифференциацию населения по уровню материального достатка и представляет собой показатели численности (или долей) постоянного населения, сгруппированные в заданных интервалах по уровню среднедушевых денежных доходов.

Таблица 5.4.2., 5.4.4., 5.5.6., 5.5.9., 5.6.10. - 5.6.12. Выборочное обследование бюджетов домашних хозяйств является методом государственного статистического наблюдения за уровнем жизни населения. Проводится с целью получения экономико-статистической информации о жизненном уровне различных групп и слоев населения.

Обследование бюджетов домашних хозяйств проводится ежеквартально во всех субъектах Российской Федерации по выборочному методу и охватывает 48,5 тысячи домашних хозяйств. Итоги обследования разрабатываются ежеквартально и за год в целом.

Таблица 5.4.2. Распределение общего объема денежных доходов по различным группам населения выражается через долю общего объема денежных доходов, которая приходится на каждую из 20 - процентных групп населения, ранжированного по мере возрастания среднедушевых денежных доходов.

Коэффициент Джини (индекс концентрации доходов) характеризует степень отклонения линии фактического распределения общего объема денежных доходов населения, от линии их равномерного распределения. Величина коэффициента может варьировать от 0 до 1, при этом, чем выше значение показателя, тем более неравномерно распределены доходы в обществе.

Таблица 5.5.1. Денежные расходы и сбережения населения включают расходы на покупку товаров и оплату услуг, обязательные платежи и разнообразные взносы (налоги и сборы, платежи по страхованию, взносы в общественные и кооперативные организации, проценты за кредит и др.), приобретение недвижимости, прирост финансовых активов.

Прирост финансовых активов состоит из прироста (уменьшения) вкладов на счетах граждан, денег на руках у населения, расходов на приобретение ценных бумаг, иностранной валюты, покупку населением скота и птицы, изменения средств на счетах индивидуальных предпринимателей, за минусом изменения задолженности по кредитам.

Таблица 5.5.3. - 5.5.5. Располагаемые ресурсы домашних хозяйств - объем денежных и натуральных (в стоимостной оценке) средств, которыми располагали домашние хозяйства для финансирования своего потребления и создания сбережений в период обследования.

Таблица 5.6.2. - 5.6.5. Жилищный фонд - совокупность всех жилых помещений, находящихся на территории Российской Федерации.

Жилым помещением признается изолированное помещение, которое является недвижимым имуществом и пригодно для постоянного проживания граждан (отвечает установленным санитарным и техническим правилам и нормам, иным требованиям законодательства).

В составе жилищного фонда не учитываются дачи, летние садовые домики, спортивные и туристские базы, мотели, кемпинги, санатории, дома отдыха, пансионаты, дома для приезжих, гостиницы, казармы, кельи, железнодорожные вагончики и другие строения.

Учет жилищ ведется по основным видам собственности:

частный жилищный фонд - совокупность жилых помещений, находящихся в собственности граждан и в собственности юридических лиц;

государственный жилищный фонд - совокупность жилых помещений, принадлежащих на праве собственности Российской Федерации (жилищный фонд Российской Федерации), и жилых помещений, принадлежащих на праве собственности субъектам Российской Федерации (жилищный фонд субъектов Российской Федерации);

муниципальный жилищный фонд - совокупность жилых помещений, принадлежащих на праве собственности муниципальным образованиям.

Общая площадь жилого помещения состоит из суммы площади всех частей такого помещения, включая площадь помещений вспомогательного использования, предназначенных для удовлетворения гражданами бытовых и иных нужд, связанных с их проживанием в жилом помещении, за исключением балконов, лоджий, веранд и террас.

6. ОБРАЗОВАНИЕ.....	111
6.1. Основные показатели образования	111
6.2. Дошкольное образование	114
6.2.1. Организации, осуществляющие образовательную деятельность по образовательным программам дошкольного образования, присмотр и уход за детьми.....	114
6.2.2. Распределение организаций, осуществляющих образовательную деятельность по образовательным программам дошкольного образования, присмотр и уход за детьми по назначению	114
6.2.3. Обеспеченность детей местами в организациях, осуществляющих образовательную деятельность по образовательным программам дошкольного образования, присмотр и уход за детьми	116
6.3. Дети и подростки, оставшиеся без попечения родителей	116
6.3.1. Интернатные учреждения для детей.....	116
6.3.2. Устройство детей и подростков, оставшихся без попечения родителей.....	117
6.4. Начальное, основное и среднее общее образование	118
6.4.1. Организации, осуществляющие образовательную деятельность по образовательным программам начального, основного и среднего общего образования, численность обучающихся и учителей в них	118
6.4.2. Численность обучающихся по образовательным программам начального, основного и среднего общего образования по группам классов	119
6.4.3. Средняя наполняемость классов по уровням общего образования	119
6.4.4. Организации дополнительного образования детей по видам образовательной деятельности	119
6.5. Высшее образование.....	120
6.5.1. Государственные образовательные организации высшего образования и научные организации, осуществляющие образовательную деятельность по программам бакалавриата, специалитета, магистратуры	120
6.5.2. Трудоустройство специалистов, окончивших очные отделения образовательных организаций высшего образования (диаграмма).....	121
6.5.3. Численность профессорско-преподавательского персонала в государственных образовательных организациях высшего образования и научных организациях, осуществляющих образовательную деятельность по программам бакалавриата, специалитета, магистратуры	121
6.5.4. Частные образовательные организации высшего образования	121
Методологические пояснения.....	122

6. ОБРАЗОВАНИЕ ¹⁾

6.1. Основные показатели образования

(на конец года)

	1995	2000	2005	2010	2014	2015	2016	2017
Число организаций, осуществляющих образовательную деятельность по образовательным программам дошкольного образования, присмотр и уход за детьми ²⁾	418	277	241	281	258	239	235	231
В них воспитанников:								
тыс. человек	28.4	24.7	28.0	31.4	35.9	36.6	37.1	37.1
в процентах от численности детей соответствующего возраста	62.1	74.7	82.3	83.1	85.4	85.5	85.7	85.8
Численность воспитанников, приходящихся на 100 мест в организациях, осуществляющих образовательную деятельность по образовательным программам дошкольного образования, присмотр и уход за детьми, человек	78	82	94	104	99	99	98	98
Число организаций, осуществляющих образовательную деятельность по образовательным программам начального, основного и среднего общего образования (без вечерних (сменных) образовательных организаций общего образования), единиц	392	334	302	243	180	171	170	169
В них обучающихся, тыс. человек	103.5	94.4	63.7	55.9	58.4	59.7	61.4	63.6
Охват детей и подростков образовательными программами начального общего, основного общего и среднего общего образования, процентов	89.7	88.5	85.5	96.5	98.3	98.2	98.5	99.1
Число вечерних (сменных) образовательных организаций общего образования	6	5	5	5	4	2	1	-
В них обучающихся, тыс. человек	2.0	2.2	2.1	1.5	1.0	0.7	0.4	-
Число образовательных организаций, осуществляющих образовательную деятельность по программам подготовки квалифицированных рабочих, служащих и специалистов среднего звена ³⁾	44	36	37	35	24	24	25	29
Численность студентов, обучающихся по программам подготовки:								
квалифицированных рабочих, служащих ⁴⁾ , тыс. человек	7.1	9.1	9.9	5.4	3.8	3.7	2.6	2.6
специалистов среднего звена ⁵⁾ , тыс. человек	9.2	11.1	11.4	8.3	9.5	9.8	9.5	10.4

Продолжение таблицы 6.1.

	1995	2000	2005	2010	2014	2015	2016	2017
На 10000 человек населения численность студентов, обучающихся по программам подготовки:								
квалифицированных рабочих, служащих, тыс. человек	96.6	128.6	148.9	85.2	60.9	59.4	43.1	42.7
специалистов среднего звена	125.4	156.6	170.7	131.6	153.3	158.7	154.3	170.8
Принято на обучение в образовательные организации по программам подготовки:								
квалифицированных рабочих, служащих, тыс. человек	3.9	4.4	4.3	2.9	2.1	2.0	1.0	1.0
специалистов среднего звена, тыс. человек	3.3	4.0	3.6	2.9	3.3	3.0	3.0	3.3
Выпущено, тыс. человек:								
квалифицированных рабочих, служащих	4.7	3.6	4.1	2.8	2.3	1.9	0.9	0.9
специалистов среднего звена	2.1	2.5	2.8	2.3	1.6	1.6	1.8	1.9
На 10000 человек занятого населения выпущено:								
квалифицированных рабочих, служащих	139.8	113.2	132.2	89.4	73.7	63.8	30.5	29.7
специалистов среднего звена	63.8	78.6	87.7	71.5	53.7	51.7	59.6	65.5
Коэффициент выпуска по программам подготовки специалистов среднего звена, процентов	21.8	24.3	24.2	32.1	31.9	32.1	35.5	39.3
Численность преподавателей профессиональных образовательных организаций, осуществляющих подготовку квалифицированных рабочих, служащих и подготовку специалистов среднего звена (без учета внешних совместителей) ⁶⁾ , человек	608	719	673	598	535	567	539	575
Число образовательных организаций высшего образования и научных организаций, осуществляющие образовательную деятельность по программам бакалавриата, специалитета, магистратуры ⁷⁾	2	3	11	11	10	9	7	3
в том числе:								
государственных	2	2	9	9	7	6	4	2
частных	-	1	2	2	3	3	3	1
Численность студентов, обучающихся по программам бакалавриата, специалитета, магистратуры в образовательных организациях высшего образования ⁸⁾ , тыс. человек	10.3	19.2	23.0	21.1	16.0	12.5	11.5	8.1
в том числе:								
в государственных, тыс. человек	10.3	18.8	21.7	18.4	11.8	10.0	8.7	7.9

Продолжение таблицы 6.1.

	1995	2000	2005	2010	2014	2015	2016	2017
в частных, человек	-	372	1305	2715	4158	2483	2772	142
Численность студентов, обучающихся по программам бакалавриата, специалитета, магистратуры, на 10000 человек населения	309.2	269.6	345.1	333.9	258.4	202.8	188.0	133.2
Прием на обучение по программам бакалавриата, специалитета, магистратуры в образовательные организации высшего образования, тыс. человек	2.9	5.1	5.8	4.1	2.6	2.5	2.3	2.1
в том числе:								
в государственные, тыс. человек	2.9	4.9	5.3	3.6	2.4	2.2	2.2	2.1
в частные, человек	-	166	485	506	236	208	111	45
Коэффициент приема на обучение по программам бакалавриата, специалитета, магистратуры, процентов	29.3	45.9	53.4	70.5	49.6	45.2	47.3	42.2
Выпущено бакалавров, специалистов, магистров из образовательных организаций высшего образования, тыс. человек	1.5	2.5	4.3	3.9	3.0	2.9	2.8	2.0
в том числе:								
из государственных, тыс. человек	1.5	2.5	4.1	3.4	2.8	2.7	2.6	2.0
из частных, человек	-	50	192	436	190	247	230	-
Выпущено бакалавров, специалистов, магистров на 10000 занятых, человек	45.2	79.8	136.7	122.8	96.7	97.8	96.6	69.7
Коэффициент выпуска по программам бакалавриата, специалитета, магистратуры, процентов	16.9	26.1	41.1	36.5	43.8	50.1	52.0	37.3
Охват молодежи образовательными программами среднего профессионального и высшего образования, процентов	13.8	20.9	22.7	19.9	18.8	17.3	16.2	14.9

¹⁾ Здесь и далее в разделе начиная с итогов за 2014/2015 учебный год информация по общеобразовательным организациям, образовательным организациям и образовательным организациям высшего образования представлена по данным Министерства образования и науки Российской Федерации.

²⁾ До 2014 г. - дошкольные образовательные организации.

³⁾ Включая организации, осуществляющие подготовку квалифицированных рабочих, служащих, профессиональные организации, осуществляющие подготовку специалистов среднего звена. С 2010 г. - включая организации, осуществляющие подготовку квалифицированных рабочих, служащих только на договорной основе.

⁴⁾ С 2010 г. - включая студентов обучающихся на договорной основе.

⁵⁾ С учетом студентов филиалов образовательных организаций, осуществляющих подготовку специалистов среднего звена и структурных подразделений Новгородского государственного университета им. Я. Мудрого.

⁶⁾ 1995, 2000, 2005 гг. - численность преподавателей образовательных организаций, осуществляющих подготовку специалистов среднего звена (без учета внешних совместителей).

⁷⁾ С учетом филиалов образовательных организаций высшего образования.

⁸⁾ С учетом студентов филиалов образовательных организаций высшего образования.

6.2. Дошкольное образование

6.2.1. Организации, осуществляющие образовательную деятельность по образовательным программам дошкольного образования, присмотр и уход за детьми ¹⁾

(на конец года)

	1995	2000	2005	2010	2014	2015	2016	2017
Число организаций - всего	418	277	241	281	258	239	235	231
в том числе:								
в городах и поселках городского типа	197	154	146	154	155	143	141	138
в сельской местности	221	123	95	127	103	96	94	93
Численность воспитанников в организациях - всего, тыс. человек	28.4	24.7	28.0	31.4	35.9	36.6	37.1	37.1
в том числе:								
в городах и поселках городского типа	22.4	19.6	22.2	25.0	29.2	30.0	30.7	30.8
в сельской местности	6.0	5.1	5.8	6.4	6.7	6.6	6.4	6.3
Численность педагогических работников организаций - всего, тыс. человек	3.3	3.5	3.5	3.2	3.2	3.2	3.3	3.3
в том числе:								
в городах и поселках городского типа	2.5	2.7	2.7	2.6	2.6	2.7	2.8	2.8
в сельской местности	0.8	0.8	0.8	0.6	0.6	0.6	0.5	0.5

¹⁾ До 2014 г. - самостоятельные дошкольные образовательные организации.

6.2.2. Распределение организаций, осуществляющих образовательную деятельность по образовательным программам дошкольного образования, присмотр и уход за детьми по назначению ¹⁾

(на конец года)

	2010	2011
	Число организаций	
Дошкольные образовательные организации по типам - всего	280	268
в том числе:		
дошкольные образовательные организации	256	254
из них:		
детские сады	119	118
детские сады общеразвивающего вида с приоритетным осуществлением деятельности по одному из направлений развития детей	44	41
детские сады компенсирующего вида	13	11
детские сады присмотра и оздоровления	1	1
детские сады комбинированного вида	69	71
центры развития ребенка - детские сады	10	12
образовательные организации для детей дошкольного и младшего школьного возраста	24	14
из них начальная школа - детский сад компенсирующего вида	1	3

Продолжение таблицы 6.2.2.

	2010	2011
	Численность воспитанников в них ²⁾, человек	
Дошкольные образовательные организации по типам - всего	29565	30989
в том числе:		
дошкольные образовательные организации	29193	30606
из них:		
детские сады	7075	7530
детские сады общеразвивающего вида с приоритетным осуществлением деятельности по одному из направлений развития детей	7914	7641
детские сады компенсирующего вида	1035	939
детские сады пресмотра и оздоровления	14	12
детские сады комбинированного вида	10920	11520
центры развития ребенка - детские сады	2235	2964
образовательные организации для детей дошкольного и младшего школьного возраста	372	383
из них начальная школа - детский сад компенсирующего вида	60	76

Продолжение таблицы 6.2.2.

	2014	2015	2016	2017
Число организаций				
Самостоятельные дошкольные образовательные организации	204	194	192	192
Обособленные структурные подразделения (филиалы) дошкольных образовательных организаций	20	15	14	16
Обособленные структурные подразделения (филиалы) общеобразовательных организаций	16	15	14	14
Подразделения (группы), организованные при общеобразовательных организациях	44	40	38	35
Подразделения (группы), организованные при организациях дополнительного образования детей	8	4	3	3
Подразделения (группы), организованные при иных юридических лицах	2	1	2	1
Численность воспитанников в них, человек				
Самостоятельные дошкольные образовательные организации	32953	33676	34259	34828
Обособленные структурные подразделения (филиалы) дошкольных образовательных организаций	384	348	300	377
Обособленные структурные подразделения (филиалы) общеобразовательных организаций	398	607	587	601
Подразделения (группы), организованные при общеобразовательных организациях	2021	1848	1823	1197
Подразделения (группы), организованные при организациях дополнительного образования детей	119	112	82	61
Подразделения (группы), организованные при иных юридических лицах	21	27	67	44

¹⁾ Дошкольные образовательные организации, без организаций на капитальном ремонте; без общеобразовательных организаций с группами дошкольного воспитания детей.

²⁾ 2010 - 2011 гг. - без общеобразовательных организаций с группами дошкольного воспитания детей.

6.2.3. Обеспеченность детей местами в организациях, осуществляющих образовательную деятельность по образовательным программам дошкольного образования, присмотр и уход за детьми ¹⁾

(на конец года)

	1995	2000	2005	2010	2014	2015	2016	2017
Обеспеченность детей в возрасте 1-6 лет местами в организациях на 1000 детей - всего, мест	793	911	874	801	867	866	875	876
в том числе:								
в городах и поселках городского типа	788	870	832	836	913	926	940	919
в сельской местности	804	1010	998	712	747	714	707	755
На 100 мест приходится воспитанников - всего, человек	78	82	94	104	99	99	98	98
в том числе:								
в городах и поселках городского типа	90	96	107	110	106	106	104	105
в сельской местности	53	52	65	85	76	76	75	73

¹⁾ До 2014 г. - дошкольные образовательные организации.

6.3. Дети и подростки, оставшиеся без попечения родителей

6.3.1. Интернатные учреждения для детей

(на конец года)

	1995	2000	2005	2010	2014	2015	2016	2017
Число домов ребенка ¹⁾	2	2	1	1	1	1	1	1
В них детей ¹⁾ , человек	182	190	155	113	67	62	44	48
Число детских домов ²⁾	8	15	16	4	2	1	1	1
В них детей ²⁾ , человек	495	533	655	136	54	50	47	45
Число домов-интернатов для детей ³⁾	1	1	1	1	1	1	1	1
В них детей ³⁾ , человек	163	178	136	115	66	59	49	42

¹⁾ По данным министерства здравоохранения Новгородской области.

²⁾ По данным министерства образования и науки Российской Федерации.

³⁾ По данным министерства труда и социальной защиты населения Новгородской области.

6.3.2. Устройство детей и подростков, оставшихся без попечения родителей ¹⁾

(на конец года; человек)

	1995	2000	2005	2010	2014	2015	2016	2017
Всего выявлено и учтено детей и подростков, оставшихся без попечения родителей ²⁾	971	926	710	532	322	243	284	271
из них устроены:								
в дома ребенка, детские дома и школы-интернаты для детей-сирот и детей, оставшихся без попечения родителей, учреждения социальной защиты населения и иные учреждения на полное государственное обеспечение	360	246	262	92	27	31	30	19
под опеку (попечительство), на усыновление	546	526	331	369	232	171	202	183
в том числе усыновлены иностранными гражданами	9	33	60	37	1	1	-	-
в профессиональные образовательные организации, осуществляющие подготовку квалифицированных рабочих, служащих, в профессиональные образовательные организации, осуществляющие подготовку специалистов среднего звена и в образовательные организации высшего образования на полное государственное обеспечение	971	2	12	5	1	1	-	-
Численность детей-сирот и детей, оставшихся без попечения родителей, воспитывающихся в интернатных учреждениях:								
дома ребенка	58	107	99	71	31	23	27	17
детские дома	475	519	647	136	54	50	47	45
дома-интернаты для детей	163	178	136	115	66	59	49	42
Находится детей и подростков на воспитании в семьях:								
под опекой (попечительством)	1827	2395	2228	1668	1132	1075	900	761
под предварительной опекой (попечительством)	-	-	-	-	33	28	36	58
на усыновлении	1941	1766	1452	869	905	871	878	118
в приемных семьях (без родных детей)	-	90	273	1419	1825	1786	1813	1796

¹⁾ По данным министерства образования и науки Российской Федерации.

²⁾ С учетом детей, оставшихся неустroенными к началу отчетного года.

6.4. Начальное, основное и среднее общее образование

6.4.1. Организации, осуществляющие образовательную деятельность по образовательным программам начального, основного и среднего общего образования, численность обучающихся и учителей в них ¹⁾

(на начало учебного года)

	1995/ 1996	2000/ 2001	2005/ 2006	2010/ 2011	2014/ 2015	2015/ 2016	2016/ 2017	2017/ 2018
Число организаций, осуществляющих образовательную деятельность по образовательным программам начального, основного и среднего общего образования, - всего	398	339	307	248	184	173	171	169
в том числе:								
государственные и муниципальные организации, осуществляющие образовательную деятельность по образовательным программам начального, основного и среднего общего образования (без вечерних (сменных) образовательных организаций общего образования)	390	332	301	243	180	171	170	169
государственные и муниципальные вечерние (сменные) образовательные организации общего образования	6	5	5	5	4	2	1	-
частные организации	2	2	1	-	-	-	-	-
Численность обучающихся, тыс. человек	105.5	96.6	65.8	57.4	59.3	60.4	61.8	63.6
в том числе:								
в организациях, осуществляющих образовательную деятельность по образовательным программам начального, основного и среднего общего образования	103.2	94.0	63.6	55.9	58.4	59.7	61.4	63.6
в государственных и муниципальных вечерних (сменных) образовательных организациях общего образования	2.0	2.2	2.1	1.5	1.0	0.7	0.4	-
в частных организациях	0.3	0.4	0.1	-	-	-	-	-
Численность обучающихся, получивших аттестат об основном общем образовании, человек	9146	10503	8435	5470	4968	4716	4765	5204
Численность обучающихся, получивших аттестат о среднем общем образовании, человек	3904	6086	5176	2504	2460	2425	2374	2164
Численность учителей ²⁾, человек	8676	6987	5555	4218	3907	3969	4022	4119

¹⁾ Здесь и далее в разделе начиная с 2014 г - по данным министерства образования и науки Российской Федерации.

²⁾ С 2000/2001 учебного года - без внешних совместителей, с 2010/2011 учебного года - без руководителей.

6.4.2. Численность обучающихся по образовательным программам начального, основного и среднего общего образования по группам классов ¹⁾

(на начало учебного года; человек)

Годы	Численность обучающихся - всего	в том числе в классах		
		1-3(4)	5-9	10-11(12)
1995/1996	98944	36691	52838	9415
2000/2001	86368	23032	51241	12095
2005/2006	56916	19542	27848	9526
2010/2011	52144	21436	24476	6232
2014/2015	55632	24672	26052	4908
2015/2016	57057	25206	27332	4519
2016/2017	59005	26070	28134	4801
2017/2018	60679	26767	28721	5191

¹⁾ Без обучающихся в специальных (коррекционных) образовательных организациях и классах для обучающихся и воспитанников с ограниченными возможностями здоровья, без детей, нуждающихся в психолого-педагогической и медико-социальной помощи. С 2016/17 г. - по классам очного обучения, без обучающихся с ограниченными возможностями здоровья.

6.4.3. Средняя наполняемость классов по уровням общего образования ¹⁾

(приходится обучающимся в среднем на один класс)

(на начало учебного года; человек)

Годы	Классы - всего	в том числе в классах		
		1-3(4)	5-9	10-11(12)
1995/1996	18	17	19	19
2000/2001	18	14	19	20
2005/2006	15	13	16	19
2010/2011	18	17	18	19
2014/2015	20	20	20	18
2015/2016	20	20	20	17
2016/2017	20	21	20	17
2017/2018	20	21	20	18

¹⁾ Без обучающихся в специальных (коррекционных) образовательных организациях и классах для обучающихся и воспитанников с ограниченными возможностями здоровья, без детей, нуждающихся в психолого-педагогической и медико-социальной помощи. С 2016/17 г. - по классам очного обучения, без обучающихся с ограниченными возможностями здоровья.

6.4.4. Организации дополнительного образования детей по видам образовательной деятельности

(на конец года)

	2000	2005	2010	2014	2015	2016	2017 ¹⁾
	Число организаций						
Всего	43	46	32	77	76	72	72
в том числе:							
работающие по всем видам образовательной деятельности	17	21	19	22	20	22	23
художественные	2	-	1	23	16	22	27
технические	2	-	3	1	1	-	-
спортивные	17	19	9	20	19	16	15
военно-патриотические и спортивно-технические	2	-	-	-	-	-	-
другие	3	6	-	11	10	11	7

Продолжение таблицы 6.4.4.

	2000	2005	2010	2014	2015	2016	2017 ¹⁾
Всего	28066	34463	15287	32197	32196	30777	31210
в том числе:							
работающие по всем видам образовательной деятельности	15072	20743	10653	14048	14614	14580	15389
художественные	697	-	389	6785	6947	4675	5961
технические	1176	-	1403	292	292	319	338
эколого-биологические	-	-	-	-	-	352	-
спортивные	10385	9202	2842	8706	8415	7295	6530
военно-патриотические и спортивно-технические	736	-	-	-	-	13	15
другие	-	4518	-	2366	1928	3543	2977

¹⁾ Включая негосударственные образовательные организации.

6.5. Высшее образование

6.5.1. Государственные образовательные организации высшего образования и научные организации, осуществляющие образовательную деятельность по программам бакалавриата, специалитета, магистратуры ¹⁾

(на начало учебного года)

	1995/ 1996	2000/ 2001	2005/ 2006	2010/ 2011	2014/ 2015	2015/ 2016	2016/ 2017	2017/ 2018
Число образовательных организаций ¹⁾	2	2	9	9	7	6	4	2
В них студентов ²⁾ , человек	10304	18780	21668	18415	11827	10006	8744	7938
в том числе женщин	6087	11640	14319	13987	7150	5975	5436	4923
процент женщин в составе студентов	59.1	62.0	66.1	76.0	60.5	59.7	62.2	62.0
Из общего числа студентов - обучалось на отделениях:								
очных	6668	11659	10923	7918	6034	5041	4903	4797
очно-заочных (вечерних)	-	101	225	150	55	88	84	126
заочных	3636	6658	10145	9828	5738	4877	3757	3015
экстернат	-	362	375	519	-	-	-	-
Численность студентов на 10000 человек населения	139.7	264.4	325.5	291.0	191.2	162.5	142.8	130.9
Прием на обучение по программам бакалавриата, специалитета, магистратуры, человек	2943	4933	5292	3630	2351	2246	2199	2077
в том числе на отделения:								
очные	1886	2846	2405	1583	1445	1382	1414	1315
очно-заочные (вечерние)	-	58	47	34	18	38	17	76
заочные	1057	1791	2724	1922	888	826	768	686
экстернат	-	238	116	91	-	-	-	-
Выпуск бакалавров, специалистов, магистров, человек	1508	2488	4100	3433	2774	2675	2610	2013
в том числе очными отделениями	902	1682	2252	1918	1328	1518	1074	953

¹⁾ Здесь и далее в разделе начиная с 2014 года - по данным министерства образования и науки Российской Федерации.

²⁾ С учетом филиалов образовательных организаций высшего образования.

³⁾ С учетом студентов филиалов образовательных организаций высшего образования.

6.5.2. Трудоустройство специалистов, окончивших очные отделения образовательных организаций высшего образования ¹⁾

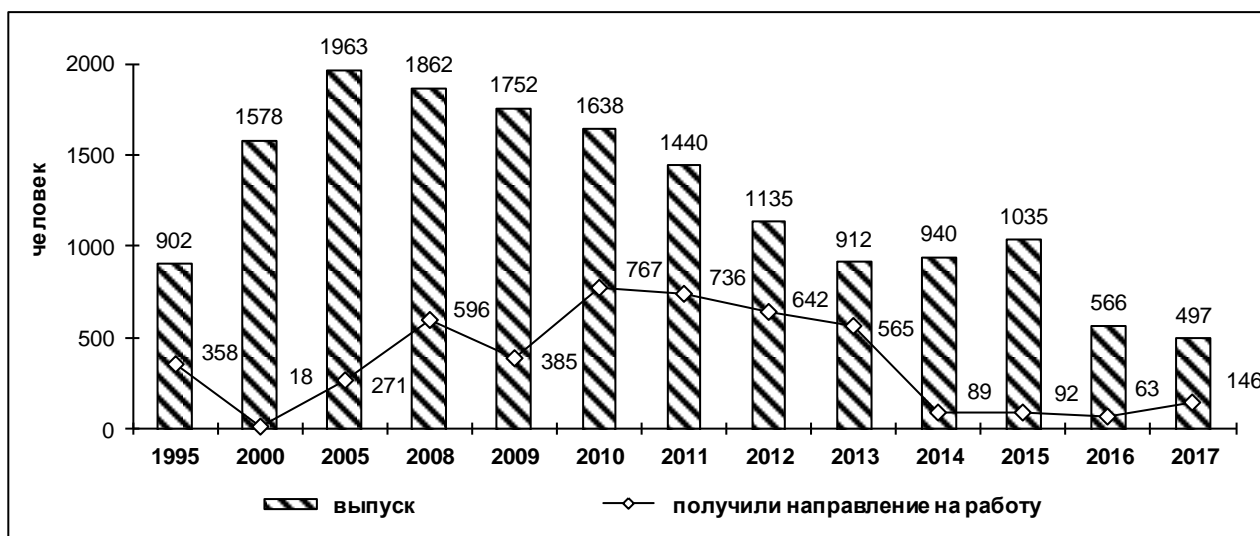

¹⁾ Без обучавшихся с полным возмещением затрат.

6.5.3. Численность профессорско-преподавательского персонала в государственных образовательных организациях высшего образования и научных организациях, осуществляющих образовательную деятельность по программам бакалавриата, специалитета, магистратуры ¹⁾

(на начало учебного года; человек)

	1995	2000	2005	2010	2014	2015	2016	2017
Всего преподавателей	890	956	942	935	729	592	542	500
из них имеют ученую степень:								
доктора наук	61	98	104	111	124	109	98	94
кандидата наук	377	423	476	506	451	357	328	300

6.5.4. Частные образовательные организации высшего образования ¹⁾

(на начало учебного года)

	2000/ 2001	2005/ 2006	2010/ 2011	2014/ 2015	2015/ 2016	2016/ 2017	2017/ 2018
Число образовательных организаций	1	2	2	3	3	3	1
В них студентов, человек	372	1305	2715	4158	2483	2772	142
Принято студентов, человек	166	485	506	236	208	111	45
Выпущено специалистов ²⁾ , человек	50	192	436	190	247	230	-
Численность профессорско-преподавательского персонала, человек	16	36	143	122	117	101	4

¹⁾ С учетом филиалов частных образовательных организаций высшего образования.

²⁾ Соответственно в 2000, 2005, 2010, 2014 - 2017 гг.

Методологические пояснения

Таблица 6.1., 6.2.1. - 6.2.3. Организациях, осуществляющих образовательную деятельность по образовательным программам дошкольного образования, присмотр и уход за детьми:

- дошкольных образовательных организациях;
- общеобразовательных организациях;
- профессиональных образовательных организациях;
- организациях высшего образования;
- организациях дополнительного образования детей;
- иных организациях.

Согласно Закону Российской Федерации от 29.12.2012 г. № 273-ФЗ «Об образовании в Российской Федерации» к воспитанникам относятся лица, осваивающие образовательную программу дошкольного образования, лица, осваивающие основную образовательную программу с одновременным проживанием или нахождением в образовательной организации. Также в численность воспитанников включены дети, в отношении которых установлен только присмотр и уход.

Таблица 6.2.3. Обеспеченность детей дошкольного возраста местами в организациях, осуществляющих образовательную деятельность по образовательным программам дошкольного образования, присмотр и уход за детьми, определяется как отношение общего числа мест в организациях, осуществляющих образовательную деятельность по образовательным программам дошкольного образования, присмотр и уход за детьми, к общей численности детей в возрасте 1-6 лет, скорректированной на численность детей в возрасте 5-6 лет, обучающихся в общеобразовательных организациях, и умноженное на 1000.

Таблица 6.4.2. В соответствии с Законом Российской Федерации от 29.12.2012 г. № 273-ФЗ "Об образовании в Российской Федерации" установлены следующие уровни образования: основное общее образование (лица, получившие документ об окончании 9-го класса общеобразовательной организации), среднее общее образование (лица, получившие документ об окончании 11 (12)-го класса).

7. ЗДРАВООХРАНЕНИЕ	125
7.1. ЛЕЧЕБНО-ПРОФИЛАКТИЧЕСКИЕ ОРГАНИЗАЦИИ И МЕДИЦИНСКИЕ КАДРЫ	125
7.2. Число коек в медицинских организациях, оказывающих помощь в стационарных условиях, по специализации	125
7.3. Численность врачей по отдельным специальностям	126
7.4. Обслуживание населения скорой медицинской помощью	126
7.5. Заболеваемость населения по основным классам болезней	126
7.6. Заболеваемость населения отдельными инфекционными и паразитарными болезнями	128
7.7. Распространенность вируса иммунодефицита человека	128
7.8. Заболеваемость злокачественными новообразованиями	129
7.9. Заболеваемость активным туберкулезом	129
7.10. Заболеваемость психическими расстройствами и расстройствами поведения	129
7.11. Состояние здоровья беременных и рожениц	129
7.12. Заболеваемость детей в возрасте 0-17 лет по основным классам и группам болезней	130
7.13. Численность лиц, впервые признанных инвалидами	131
7.14. Распределение численности лиц, впервые признанных инвалидами, по причинам инвалидности	132
Методологические пояснения	134

7. ЗДРАВООХРАНЕНИЕ

7.1. Лечебно-профилактические организации и медицинские кадры

(на конец года)

	1995	2000	2005	2010	2014	2015	2016	2017
Число больничных организаций	82	70	55	46	42	37	37	37
Число больничных коек ¹⁾ :								
всего	10010	9637	8535	6241	5083	5112	5077	4962
на 10000 человек населения	136.1	135.7	128.2	98.6	82.2	83.0	82.9	81.8
Число амбулаторно-поликлинических организаций ²⁾	141	128	120	102	106	123	96	112
Мощность амбулаторно-поликлинических организаций, посещений в смену:								
всего, тысяч	19.5	19.1	19.4	20.3	20.2	20.3	20.4	21.3
на 10000 человек населения	264.5	269.0	290.7	320.5	326.0	330.3	332.3	351.3
Число женских консультаций, детских поликлиник, амбулаторий (самостоятельных) и организаций, имеющих женские консультации и детские отделения ³⁾	111	100	85	131	95	79	97	101
Число фельдшерско-акушерских и фельдшерских пунктов	438	409	402	303	259	251	244	236
Численность врачей, человек:								
всего	2679	2635	2609	2612	2632	2650	2649	2625
на 10000 человек населения	36.4	37.1	39.2	41.3	42.5	43.0	43.2	43.3
Численность среднего медицинского персонала, человек:								
всего	8265	7854	7261	7251	6653	6751	6742	6476
на 10000 человек населения	112.4	110.6	109.1	114.6	107.5	109.6	110.1	106.8

¹⁾ С 2010 г. - койки круглосуточных стационаров (без коек в дневных стационарах).

²⁾ С 2016 г. - не входят центры врача общей врачебной практики.

³⁾ С 2010 г. - число женских консультаций, детских поликлиник, амбулаторий (самостоятельных и входящих в состав других организаций).

7.2. Число коек в медицинских организациях, оказывающих помощь в стационарных условиях, по специализации ¹⁾

(на конец года)

	1995	2000	2005	2010	2014	2015	2016	2017
Всего	10010	9637	8535	6241	5083	5112	5077	4962
в том числе:								
терапевтического профиля	2660	2500	1659	1455	1074	1088	1086	1106
хирургического профиля	1682	1645	1340	1256	879	826	838	834
онкологические	245	232	234	232	191	199	209	197
гинекологические	556	517	342	310	216	214	210	205
туберкулезные	495	490	385	375	445	420	420	405
инфекционные	747	672	421	294	182	182	176	176
офтальмологические	125	115	75	70	48	48	55	55
отоларингологические	165	176	115	92	76	75	75	74
дерматовенерологические	216	236	56	43	36	35	34	35
психиатрические (включая психосоматические)	1075	1029	1035	835	835	835	835	835
наркологические	130	115	109	87	83	83	98	43
неврологические	488	515	419	402	353	330	334	328
для беременных и рожениц	570	539	370	271	255	248	224	173
общие	194	103	-	-	51	46	-	-
прочие	662	753	1975	519	359	483	483	496
Из общего числа больничных коек - койки для детей	1443	1380	1260	1000	749	710	696	696

¹⁾ С 2010 г. - койки круглосуточных стационаров (без коек в дневных стационарах).

7.3. Численность врачей по отдельным специальностям

(на конец года; человек)

	2000	2005	2010	2014	2015	2016	2017
Всего	2635	2609	2612	2632	2650	2649	2625
из них:							
терапевтического профиля	608	617	635	640	628	624	616
хирургического профиля	228	223	218	274	267	258	246
акушеров-гинекологов	146	144	150	149	149	134	140
педиатров	266	262	258	235	221	215	212
офтальмологов	56	55	54	69	72	70	69
неврологов	82	82	87	100	97	89	95
психиатров	118	119	107	107	109	110	107
фтизиатров	46	39	36	43	40	40	36
стоматологов	215	258	300	333	287	307	314

7.4. Обслуживание населения скорой медицинской помощью

	1995	2000	2005	2010	2014	2015	2016	2017
Число станций (отделений) скорой медицинской помощи	35	33	33	32	26	18	18	18
Численность лиц, которым оказана помощь амбулаторно и при выездах:								
тысяч человек	354.5	359.3	296.6	257.6	203.0	186.6	177.7	169.2
на 1000 человек населения	482	506	446	405	327	302	289	278

7.5. Заболеваемость населения по основным классам болезней

(зарегистрировано пациентов с диагнозом, установленным впервые в жизни)

	1995	2000	2005	2010	2014	2015	2016	2017
	Всего, тыс. человек							
Все болезни	538.9	569.3	559.3	561.0	577.9	553.3	545.1	528.1
в том числе:								
некоторые инфекционные и паразитарные болезни	35.8	31.8	22.0	21.7	19.5	15.9	14.8	15.9
новообразования	5.9	6.3	7.2	9.6	13.1	9.8	9.4	9.4
болезни крови, кроветворных органов и отдельные нарушения, вовлекающие иммунный механизм	1.9	1.8	2.0	2.1	1.6	1.7	1.6	1.3
болезни эндокринной системы, расстройства питания и нарушения обмена веществ	5.7	7.6	6.6	8.3	9.8	10.7	10.3	9.9
болезни нервной системы		13.1	12.7	9.6	13.3	10.4	9.4	8.7
болезни глаза и его придаточного аппарата	44.2	22.7	25.3	15.5	19.8	16.3	15.1	13.6
болезни уха и сосцевидного отростка		15.7	12.7	20.4	19.7	14.1	12.7	11.6
болезни системы кровообращения	9.3	9.7	29.3	19.8	23.6	30.9	25.2	30.3
болезни органов дыхания	245.6	274.5	225.9	258.7	259.9	254.1	278.0	264.9
болезни органов пищеварения	15.4	24.5	39.1	30.0	26.8	25.7	15.6	14.8

Продолжение таблицы 7.5.

	1995	2000	2005	2010	2014	2015	2016	2017
болезни кожи и подкожной клетчатки	37.6	31.4	35.5	38.2	33.7	26.7	22.4	19.3
болезни костно-мышечной системы и соединительной ткани	25.2	23.0	30.5	21.1	26.3	22.5	18.0	16.4
болезни мочеполовой системы	20.3	21.7	23.5	26.1	39.1	36.2	37.9	38.6
осложнения беременности, родов и послеродового периода	8.6	9.8	9.6	6.5	5.5	10.6	10.9	9.8
врожденные аномалии (пороки развития), деформации и хромосомные нарушения	1.6	1.2	1.6	2.1	1.6	1.4	0.8	1.0
травмы, отравления и некоторые другие последствия воздействия внешних причин	73.2	65.8	63.5	59.1	58.6	60.8	58.7	58.5
На 1000 человек населения								
Все болезни	730.7	796.8	834.6	881.7	931.2	896.5	887.6	866.4
в том числе:								
некоторые инфекционные и паразитарные болезни	48.6	44.5	32.9	34.1	31.4	25.8	24.0	26.0
новообразования	8.0	8.8	10.7	15.1	21.0	15.9	15.4	15.4
болезни крови, кроветворных органов и отдельные нарушения, вовлекающие иммунный механизм	2.5	2.5	3.0	3.4	2.5	2.7	2.6	2.1
болезни эндокринной системы, расстройства питания и нарушения обмена веществ	7.8	10.7	9.9	13.1	15.8	17.4	16.7	16.3
болезни нервной системы	59.9	18.4	18.9	15.1	21.5	16.8	15.3	14.3
болезни глаза и его придаточного аппарата		31.8	37.8	24.4	31.9	26.5	24.7	22.3
болезни уха и сосцевидного отростка		22.0	19.0	32.1	31.7	22.8	20.6	19.1
болезни системы кровообращения	12.7	13.5	43.7	31.1	38.1	50.0	41.1	49.6
болезни органов дыхания	333.1	384.2	337.1	406.5	418.8	411.8	452.7	434.7
болезни органов пищеварения	20.9	34.3	58.3	47.1	43.1	41.6	25.5	24.3
болезни кожи и подкожной клетчатки	51.0	43.9	52.9	60.0	54.4	43.2	36.5	31.6
болезни костно-мышечной системы и соединительной ткани	34.1	32.2	45.5	33.2	42.4	36.5	29.3	26.9
болезни мочеполовой системы	27.6	30.4	35.0	41.1	63.0	58.7	61.7	63.3
осложнения беременности, родов и послеродового периода ¹⁾	47.4	52.9	53.4	45.9	38.9	78.4	80.2	73.4
врожденные аномалии (пороки развития), деформации и хромосомные нарушения	2.1	1.7	2.4	3.3	2.5	2.2	1.3	1.6
травмы, отравления и некоторые другие последствия воздействия внешних причин	99.2	92.1	94.8	92.9	94.4	98.4	95.7	96.0

¹⁾ В расчете на 1000 женщин в возрасте 15-49 лет.

7.6. Заболеваемость населения отдельными инфекционными и паразитарными болезнями

(число зарегистрированных случаев заболеваний)

	1995	2000	2005	2010	2014	2015	2016	2017
Острые кишечные инфекции	4831	4538	2463	2831	2496	2501	2397	2052
в том числе бактериальная дизентерия	1613	1282	212	47	41	8	25	11
Дифтерия	329	3	7	-	-	-	-	-
Коклюш	90	392	9	16	12	6	8	2
Скарлатина	532	1030	257	573	369	237	316	158
Ветряная оспа	3428	3969	3246	3626	3988	3872	2406	4005
Корь	1	-	-	-	1	-	-	-
Вирусные гепатиты	1218	1346	728	325	333	303	307	308
Паротит эпидемический	940	55	11	-	-	1	2	2
Острые инфекции верхних дыхательных путей	166755	180326	149502	178666	168899	170745	156351	162092
Грипп	39824	25495	3197	216	142	393	468	286
Менингококковая инфекция	35	34	29	16	7	11	12	7
Краснуха	2452	2714	130	1	-	6	-	-
Укусы, ослюнения, оцарапывания животными	2132	2570	1938	1822	1702	1881	1662	1740
Инфекционный мононуклеоз	64	56	63	67	112	159	149	143
Педикулез	3618	1856	1078	632	700	691	522	532
Лептоспироз	8	3	8	10	-	-	-	5
Носители вируса иммунодефицита человека	1	41	90	178	290	355	306	314
Чесотка	5622	1960	1696	159	49	35	68	39
Клещевой вирусный энцефалит	18	41	13	3	5	2	4	8
Клещевой боррелиоз	37	103	58	45	20	50	42	29
Синдром приобретенного иммунодефицита (СПИД)	-	5	10	63	78	144

7.7. Распространенность вируса иммунодефицита человека

(человек)

	2000	2005	2010	2014	2015	2016	2017
Зарегистрировано лиц, в крови которых при исследовании методом иммунного блотинга выявлены антитела к ВИЧ:							
всего	59	811	1137	2453	3082	3278	3492
на 1000 человек населения	0.08	1.22	1.80	3.96	5.00	5.35	5.76
из них выявлены впервые в отчетном году							
всего	47	90	176	291	395	293	306
на 1000 человек населения	0.07	0.13	0.28	0.47	0.64	0.48	0.50

7.8. Заболеваемость злокачественными новообразованиями

	1995	2000	2005	2010	2014	2015	2016	2017
Зарегистрировано заболеваний у пациентов с впервые в жизни установленным диагнозом:								
всего, человек	2510	2667	2769	2735	3301	3010	3023	3140
на 100000 человек населения	340.4	373.3	413.2	429.9	531.9	487.7	492.3	515.2
Численность пациентов состоящих на учете в лечебно-профилактических организациях:								
всего, человек	9665	11470	12148	13760	16308	16672	17465	17863
на 100000 человек населения	1314.0	1614.9	1825.1	2174.5	2635.8	2707.8	2851.3	2945.4

7.9. Заболеваемость активным туберкулезом

	1995	2000	2005	2010	2014	2015	2016	2017
Выявлено пациентов с впервые в жизни установленным диагнозом:								
всего, человек	376	620	463	390	328	307	284	263
на 100000 человек населения	51.0	86.8	69.1	61.3	52.9	49.7	46.2	43.2
Численность пациентов состоящих на учете в лечебно-профилактических организациях:								
всего, человек	1377	1772	1187	951	620	606	515	449
на 100000 человек населения	187.2	249.5	178.3	150.3	100.2	98.4	84.1	74.0

7.10. Заболеваемость психическими расстройствами и расстройствами поведения

	1995	2000	2005	2010	2014	2015	2016	2017
Взято под наблюдение пациентов с впервые в жизни установленным диагнозом:								
всего, человек	1277	1672	1444	1209	1069	956	1027	964
на 100000 человек населения	173.2	234.0	215.5	190.0	172.3	154.9	167.2	158.2
Численность пациентов состоящих на учете в лечебно-профилактических организациях:								
всего, человек	13445	15232	15134	14392	13011	12653	12274	11972
на 100000 человек населения	1827.9	2144.6	2273.7	2274.3	2102.9	2055.1	2003.8	1974.0

7.11. Состояние здоровья беременных и рожениц

	2000	2005	2010	2014	2015	2016	2017
Принято родов - всего	5373	6224	7184	7438	7330	7185	6204
Численность женщин, состоявших под наблюдением, закончили беременность - всего, человек	5403	5805	6398	6893	7126	6474	5723
в том числе:							
родами в срок	4863	5318	5641	6195	6059	5910	5087
преждевременными родами	222	212	507	332	254	258	353
самопроизвольными и по медицинским показаниям абортами	318	275	250	366	813	306	283

Продолжение таблицы 7.11.

	2000	2005	2010	2014	2015	2016	2017
Из числа закончивших беременность страдали, процентов							
анемией	33.2	36.1	34.6	33.5	25.9	31.2	29.7
болезнями системы кровообращения	7.4	9.7	5.7	7.0	4.0	15.4	16.0
сахарным диабетом	6.2	7.7	4.3	0.3	0.3	0.4	1.3
отеками, протеинурией и гипертензивными расстройствами ¹⁾	19.0	22.1	19.3	14.1	6.1	4.1	6.2
болезнями мочеполовой системы	9.5	25.2	20.7	20.8	16.7	23.4	22.1
венозными осложнениями	1.7	2.0	2.8	4.2	3.7	3.5	2.8

¹⁾ С 2015 г. - существующая ранее гипертензия, осложняющая беременность и роды и послеродовой период.

7.12. Заболеваемость детей в возрасте 0-17 лет по основным классам и группам болезней

(зарегистрировано пациентов с диагнозом, установленным впервые в жизни)

	2000	2005	2010	2014	2015	2016	2017
	Всего, тыс. человек						
Все болезни	254.9	223.5	240.4	228.1	228.0	233.1	220.8
в том числе:							
некоторые инфекционные и паразитарные болезни	15.8	8.6	8.0	8.6	8.1	6.8	7.0
новообразования	0.4	0.4	0.5	0.6	0.7	0.7	0.6
болезни крови, кроветворных органов и отдельные нарушения, вовлекающие иммунный механизм	2.1	1.1	1.1	0.8	0.8	0.8	0.5
болезни эндокринной системы, расстройства питания и нарушения обмена веществ	3.6	1.9	2.0	1.4	1.2	1.3	1.1
болезни нервной системы	4.9	5.8	4.7	4.8	5.0	4.4	3.6
болезни глаза и его придаточного аппарата	9.2	5.8	6.5	5.7	5.7	5.5	4.5
болезни уха и сосцевидного отростка	7.1	3.9	8.3	4.3	4.3	3.6	2.9
болезни системы кровообращения	1.0	1.0	1.4	0.6	0.7	0.6	0.7
болезни органов дыхания	157.0	137.4	155.0	157.8	157.2	173.1	165.7
болезни органов пищеварения	11.1	12.8	12.4	8.4	9.2	5.8	4.9
болезни кожи и подкожной клетчатки	12.1	13.3	13.9	12.5	11.9	10.6	8.8
болезни костно-мышечной системы и соединительной ткани	6.5	6.0	4.2	3.2	3.8	2.8	2.6
болезни мочеполовой системы	3.0	3.1	2.9	2.5	2.7	2.2	2.1
врожденные аномалии (пороки развития), деформации и хромосомные нарушения	1.1	1.4	1.9	1.4	1.3	0.8	1.0
травмы и отравления и некоторые другие последствия воздействия внешних причин	17.6	15.4	12.5	13.0	13.1	12.8	13.1

Продолжение таблицы 7.12.

	2000	2005	2010	2014	2015	2016	2017
	На 1000 детей						
Все болезни	1678.9	1818.0	2249.2	2037.5	2000.7	2011.0	1884.4
в том числе:							
некоторые инфекционные и паразитарные болезни	104.4	70.1	74.4	76.8	70.8	58.8	59.8
новообразования	2.6	3.5	4.8	5.1	6.1	5.8	5.4
болезни крови, кроветворных органов и отдельные нарушения, вовлекающие иммунный механизм	7.8	8.6	10.2	7.1	7.4	6.3	4.6
болезни эндокринной системы, расстройства питания и нарушения обмена веществ	23.8	15.5	18.6	12.4	10.8	10.9	9.7
болезни нервной системы	139.2	47.3	44.4	42.8	43.6	37.9	30.5
болезни глаза и его придаточного аппарата	60.5	47.5	61.1	51.2	49.6	47.1	38.7
болезни уха и сосцевидного отростка	46.6	31.3	77.9	38.7	37.6	31.0	24.7
болезни системы кровообращения	6.5	8.2	12.8	5.7	6.5	4.8	5.8
болезни органов дыхания	1034.2	1117.8	1450.3	1409.6	1379.5	1493.4	1414.5
болезни органов пищеварения	73.1	103.8	115.7	74.9	80.3	50.1	42.2
болезни кожи и подкожной клетчатки	80.0	108.1	129.7	111.4	104.2	91.8	75.4
болезни костно-мышечной системы и соединительной ткани	42.8	18.9	39.7	28.8	33.2	23.7	21.9
болезни мочеполовой системы	19.6	25.0	27.3	22.5	23.4	19.2	18.0
врожденные аномалии (пороки развития), деформации и хромосомные нарушения	7.1	11.7	17.5	12.8	11.7	6.7	8.3
травмы и отравления и некоторые другие последствия воздействия внешних причин	116.3	125.2	116.7	116.0	114.8	110.1	111.5

7.13. Численность лиц, впервые признанных инвалидами

	1995	2000	2005	2010	2014	2015	2016	2017
Всего:								
человек	8950	8445	13334	4564	4032	3712	3330	3389
на 1000 человек населения	12.1	11.8	19.9	7.2	6.5	6.0	5.4	5.6
Из общей численности лиц, впервые признанных инвалидами - лица в возрасте 18 лет и старше, человек:	8950	7882	13019	4253	3686	3389	3015	3053
из них в процентах:								
инвалиды I группы	14.1	14.5	9.6	16.4	18.4	20.0	20.0	20.8
инвалиды II группы	70.0	61.1	60.3	40.1	35.2	33.6	32.7	31.1
инвалиды III группы	15.9	24.4	30.1	43.5	46.4	46.4	47.2	48.1
Из общей численности инвалидов - инвалиды в трудоспособном возрасте:								
всего, человек	3405	3547	3800	2233	1725	1533	1372	1324
в процентах от общей численности инвалидов	38.0	45.0	29.2	52.5	46.8	45.2	45.5	13.4

7.14. Распределение численности лиц, впервые признанных инвалидами, по причинам инвалидности

	2000	2005	2010	2014	2015	2016	2017
	Человек						
Все болезни	8445	13334	4564	4032	3712	3330	3389
из них:							
туберкулез	209	261	194	127	101	89	82
злокачественные новообразования	918	1455	1054	1124	1165	1064	1124
болезни эндокринной системы, расстройства питания и нарушения обмена веществ	136	263	102	70	81	71	80
психические расстройства и расстройства поведения	398	430	192	156	161	177	171
болезни нервной системы	307	594	191	211	160	171	213
болезни глаза и его придаточного аппарата	347	555	182	152	130	104	97
болезни уха и сосцевидного отростка	87	119	45	67	92	82	79
болезни системы кровообращения	3930	6985	1488	1081	961	815	817
болезни органов дыхания	302	123	72	78	78	40	57
болезни органов пищеварения	171	157	79	65	87	61	61
болезни костно-мышечной системы и соединительной ткани	744	1599	445	434	296	215	230
последствия травм, отравлений и других воздействий внешних причин	470	512	289	207	93	82	79
последствия производственных травм	67	55	33	23	14	12	5
профессиональные болезни	7	6	4	1	1	3	3

Продолжение таблицы 7.14.

	2000	2005	2010	2014	2015	2016	2017
	На 10000 человек населения						
Все болезни	118.2	199.0	71.7	65.0	60.1	54.2	55.6
из них:							
туберкулез	2.9	3.9	3.0	2.0	1.6	1.4	1.3
злокачественные новообразования	12.8	21.7	16.6	18.1	18.9	17.3	18.4
болезни эндокринной системы, расстройства питания и нарушения обмена веществ	1.9	3.9	1.6	1.1	1.3	1.2	1.3
психические расстройства и расстройства поведения	5.6	6.4	3.0	2.5	2.6	2.9	2.8
болезни нервной системы	4.3	8.9	3.0	3.4	2.6	2.8	3.5
болезни глаза и его придаточного аппарата	4.9	8.3	2.9	2.4	2.1	1.7	1.6
болезни уха и сосцевидного отростка	1.2	1.8	0.7	1.1	1.5	1.3	1.3
болезни системы кровообращения	55.0	104.2	23.4	17.4	15.6	13.3	13.4
болезни органов дыхания	4.2	1.8	1.1	1.3	1.3	0.7	0.9
болезни органов пищеварения	2.4	2.3	1.2	1.0	1.4	1.0	1.0
болезни костно-мышечной системы и соединительной ткани	10.4	23.9	7.0	7.0	4.8	3.5	3.8
последствия травм, отравлений и других воздействий внешних причин	6.6	7.6	4.5	3.3	1.5	1.3	1.3
последствия производственных травм	0.9	0.8	0.5	0.4	0.2	0.2	0.1
профессиональные болезни	0.1	0.1	0.1	0.0	0.0	0.0	0.0

Методологические пояснения

Таблица 7.1. В число врачебных амбулаторно-поликлинических организаций включаются все медицинские организации, которые ведут амбулаторный прием (поликлиники, амбулатории, диспансеры, поликлинические отделения и др.).

В больничных организациях учету подлежат **койки**, оборудованные необходимым инвентарем, независимо от того, заняты они пациентами или нет.

В **общую численность врачей и среднего медицинского персонала** включаются лица с высшим медицинским образованием и со средним медицинским образованием соответственно, занятые в лечебно-профилактических организациях, организациях служб по надзору в сфере защиты прав потребителей и благополучия человека, учреждениях социального обеспечения, клиниках ВУЗов и НИИ, дошкольных учреждениях, школах, домах ребенка и др.

Таблица 7.13., 7.14. Инвалидность - означает социальную недостаточность в следствии нарушения здоровья со стойким расстройством функций организма, приводящую к ограничению жизнедеятельности и необходимости социальной защиты.

8.	КУЛЬТУРА, ОТДЫХ И ТУРИЗМ	137
8.1.	ОСНОВНЫЕ ПОКАЗАТЕЛИ КУЛЬТУРЫ	137
8.2.	Число экземпляров библиотечного фонда (диаграмма)	137
8.3.	Детские оздоровительные учреждения.....	138
8.4.	Санаторно-курортные организации и организации отдыха	138
8.5.	Услуги коллективных средств размещения	139
8.6.	Численность туристов, обслуженных туристскими фирмами	140
8.7.	Число спортивных сооружений	140
	МЕТОДОЛОГИЧЕСКИЕ ПОЯСНЕНИЯ.....	140

8. КУЛЬТУРА, ОТДЫХ И ТУРИЗМ

8.1. Основные показатели культуры

(на конец года)

	1995	2000	2005	2010	2014	2015	2016 ¹⁾	2017
Число профессиональных театров	1	1	3	2	2	2	2	2
Численность зрителей тыс. человек в среднем на 1000 человек населения	62.8	127.4	106.5	67.6	79.2	80.1	78.4	80.6
Число музеев ²⁾	9	8	8	24	24	25	21	21
Число посещений музеев тыс. человек в среднем на 1000 человек населения	447.0	661.4	693.5	696.4	1081.4	1183.4	1295.3	1166.8
Число учреждений культурно-досугового типа в том числе в сельской местности	461	436	422	387	360	337	324	324
Число киноустановок с платным показом в том числе в сельской местности	271	240	188	143	113	84	66	59
Число посещений киносеансов, тыс. человек в том числе в сельской местности	417.8	349.4	407.8	540.0	588.9	584.8	460.5	291.1
Число общедоступных библиотек в том числе в сельской местности	448	429	415	395	366	357	344	337
Библиотечный фонд тыс. экз. в том числе в сельской местности	6881.1	6344.3	5877.8	5657.0	5303.0	5063.6	4962.3	4888.0
в среднем на 1000 человек населения	2906.5	2723.0	2505.2	2321.2	2067.1	2045.9	1979.1	1950.9
	9355.0	8932.4	8830.6	8939.6	8571.1	8224.2	8101.4	8059.7

¹⁾ С 2016 г. по данным министерства культуры Новгородской области.

²⁾ С 2010 г. - включая филиалы.

8.2. Число экземпляров библиотечного фонда

(на 1000 человек населения)

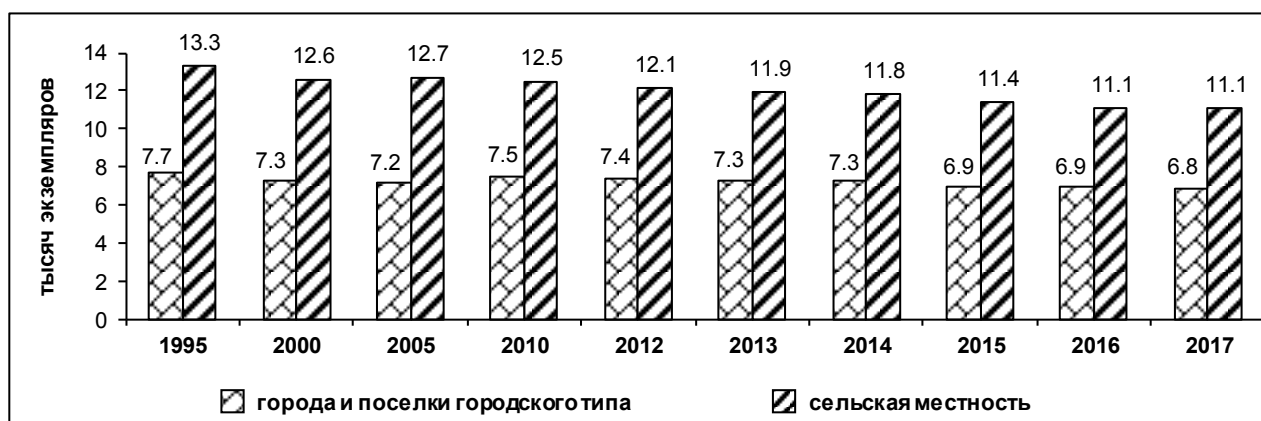

8.3. Детские оздоровительные учреждения

	1995	2000	2005
Число детских оздоровительных учреждений - всего	161	227	310
в том числе:			
загородные санаторного типа для школьников с дневным пребыванием	14	26	21
профильные, оборонно-спортивные, оздоровительно-спортивные и другие	2	3	2
труда и отдыха	105	122	197
Численность детей, отдохнувших в них за лето - всего, человек	14	29	47
в том числе в учреждениях:	26	47	43
загородных санаторного типа для школьников с дневным пребыванием	18947	26082	24780
профильных, оборонно-спортивных, оздоровительно-спортивных и других	6373	13128	8293
труда и отдыха	760	659	551
	7216	7924	11162
	1172	2201	3668
	3426	2170	1106

Продолжение таблицы 8.3.

	2010	2014	2015	2016	2017
Число детских оздоровительных учреждений - всего	410	370	360	345	314
в том числе:					
загородные оздоровительные лагеря ¹⁾	16	11	12	12	12
оздоровительные лагеря с дневным пребыванием санаторно-оздоровительных лагеря ²⁾	260	301	291	273	252
лагеря труда и отдыха	1	1	1	1	1
палаточные лагеря	68	54	55	56	48
профильные лагеря	6	3	1	3	1
прочие	53	-	-	-	-
Численность детей, отдохнувших в них за лето - всего, человек	6	-	-	-	-
в том числе в учреждениях:	24738	23987	23084	24387	20859
загородных оздоровительных лагерях ¹⁾	7139	5226	6432	6411	5810
оздоровительных лагеря с дневным пребыванием санаторно-оздоровительных лагерях ²⁾	13023	15704	14852	15759	13395
лагерях труда и отдыха	154	1538	266	273	244
палаточных лагерях	1698	1333	1419	1386	1330
профильных лагерях	222	186	115	558	802
прочих	2259	-	-	-	-
	243	-	-	-	-

¹⁾ 2010 г. - загородные стационарные лагеря.²⁾ 2010 г. - санаторно-оздоровительные лагеря круглогодичного действия.**8.4. Санаторно-курортные организации и организации отдыха ¹⁾**

(на конец года)

	1995	2000	2005	2010	2014	2015	2016	2017
Число санаторно-курортных организаций и организаций отдыха	28	25	26	32	30	31	33	37
В них коек (мест)	4125	3177	3334	2886	3399	3572	3476	3611
Численность лечившихся и отдыхающих в санаторно-курортных организациях и организациях отдыха (за год) - всего, тыс. человек	55.8	40.7	52.9	51.7	70.6	70.3	67.8	68.2

¹⁾ Без учета микропредприятий.

8.5. Услуги коллективных средств размещения ¹⁾

	2000	2005	2010	2014	2015	2016	2017
Число коллективных средств размещения	58	61	92	111	126	119	124
в том числе:							
гостиницы и аналогичные средства размещения	33	35	53	71	84	86	87
специализированные средства размещения	25	26	39	40	42	33	37
Номерной фонд, номеров	2959	3107	3182	3696	3765	4082	3886
в том числе:							
гостиницы и аналогичные средства размещения	1610	1591	1832	2155	2170	2168	2206
специализированные средства размещения	1347	1516	1350	1541	1595	1914	1680
Единовременная вместимость гостиниц и аналогичных средств размещения, мест	6141	6169	6669	8316	8717	9588	8817
в том числе:							
гостиницы и аналогичные средства размещения	2964	2835	3640	4541	4793	6112	5206
специализированные средства размещения	3177	3334	3029	3775	3924	3476	3611
Число ночевок за год, тысяч	805.4	885.5	908.1	1042.1	1167.4	1123.6	1130.5
в том числе:							
гостиницы и аналогичные средства размещения	287.1	351.9	442.8	457.2	569.8	573.3	596.0
специализированные средства размещения	518.3	533.6	465.3	584.9	597.6	550.3	534.5
Численность размещенных лиц, тысяч человек	184.1	241.0	292.9	316.7	363.1	335.5	338.8
в том числе по путевкам	34.4	50.4	49.9	43.2	46.9	57.3	52.8
Коэффициент использования номерного фонда (наличных мест)	0.36	0.39	0.37	0.34	0.37	0.32	0.35
в том числе:							
гостиниц и аналогичных средств размещения	0.27	0.34	0.33	0.28	0.33	0.26	0.31
специализированных средств размещения	0.45	0.44	0.42	0.42	0.42	0.43	0.41

¹⁾ С 2010 года по полному кругу организаций.

8.6. Численность туристов, обслуженных туристскими фирмами

(человек)

	Принято граждан других стран				Отправлено граждан России			
	2010	2015	2016	2017	2010	2015	2016	2017
Обслужено туристов - всего	870	1870	756	402	18751	37383	17366	20990
в том числе:								
Россия	-	-	-	-	9148	25696	10856	11849
СНГ	-	10	40	-	1536	184	463	185
Болгария	-	99	-	-	104	148	456	432
Вьетнам	-	-	-	-	-	-	87	126
Греция	-	15	-	-	158	499	759	511
Доминиканская Республика	-	-	-	-	-	-	13	133
Германия	150	20	60	42	27	119	16	10
Египет	-	250	-	-	2659	2705	8	6
Испания	-	48	30	-	116	409	405	225
Италия	20	55	20	-	59	91	87	73
Кипр	-	-	-	-	145	624	710	647
Китай	-	200	97	69	17	5	37	33
ОАЭ	-	130	-	-	113	75	260	370
Соединенное королевство (Великобритания)	450	200	150	-	15	-	-	7
США, включая Гавайские острова	120	-	230	238	15	2	-	-
Таиланд	-	-	-	-	285	449	784	369
Тунис	-	250	-	-	248	143	981	1322
Турция	-	-	-	-	2606	4673	369	3870
Финляндия	15	-	1	-	433	379	126	124
Франция	40	310	70	-	127	-	16	25
Черногория	-	55	1	-	41	128	79	139
Другие страны	75	228	57	53	899	1054	860	534

8.7. Число спортивных сооружений

(на конец года)

	1995	2000	2005	2010	2014	2015	2016	2017
Стадионы с трибунами на 1500 мест и более	7	3	4	4	4	3	3	3
Спортивные залы	289	256	285	281	295	300	312	319
Плавательные бассейны	7 ¹⁾	17	24	28	31	33	33	33
Плоскостные спортивные сооружения (площадки и поля)	375	413	570	700	757	786	832	858

¹⁾ Без учета бассейнов детских дошкольных образовательных организаций.

Методологические пояснения

Таблица 8.5. Коллективные средства размещения - юридические лица и индивидуальные предприниматели, предоставляющие услуги гостиниц и аналогичных им коллективных средств размещения и специализированных коллективных средств размещения.

Таблица 8.6. Турист - лицо, посещающее страну (место) временного пребывания в лечебно-оздоровительных, рекреационных, познавательных, физкультурно-спортивных, профессионально-деловых, религиозных и иных целях без занятия деятельностью, связанной с получением дохода от источников в стране (месте) временного пребывания, на период от 24 часов до 6 месяцев подряд или осуществляющее не менее одной ночевки в стране (месте) временного пребывания.

9. ПРАВОНАРУШЕНИЯ	143
9.1. Число зарегистрированных преступлений по видам	143
9.2. Состав лиц, совершивших преступления	143
9.3. Число осужденных по приговорам судов, вступившим в законную силу, по отдельным видам преступлений.....	144
Методологические пояснения.....	144

9. ПРАВОНАРУШЕНИЯ

9.1. Число зарегистрированных преступлений по видам

(по данным Управления МВД России по Новгородской области)

(единиц)

	1995	2000	2005	2010	2014	2015	2016	2017
Зарегистрировано преступлений - всего	18067	17981	15399	11713	12820	13068	11986	11103
в том числе:								
убийство и покушение на убийство	164	178	127	95	65	58	69	42
умышленное причинение тяжкого вреда здоровью	357	264	253	171	146	165	134	99
изнасилование и покушение на изнасилование	83	44	49	20	10	13	16	11
грабеж	784	759	1123	640	318	375	366	314
разбой	161	171	237	132	51	49	49	38
кража	10033	8725	7680	5393	5575	5921	5304	4553
незаконные действия и нарушение правил обращения с наркотическими средствами и психотропными веществами	416	892	525	825	854	777	651	590
хулиганство	988	674	107	28	24	18	18	31
Число зарегистрированных преступлений в расчете на 100 тыс. человек населения	2450	2517	2298	1841	2066	2117	1952	1822

9.2. Состав лиц, совершивших преступления

(по данным Управления МВД России по Новгородской области)

(человек)

	1995	2000	2005	2010	2014	2015	2016	2017
Выявлено лиц, совершивших преступления - всего	10008	9752	5919	4668	5574	5773	5441	4904
в том числе:								
мужчины	8365	8184	5027	3798	4605	4721	4650	4133
женщины	1643	1568	892	870	969	1052	791	771
по возрасту во время совершения преступления, лет:								
14-17	1313	1236	915	262	266	344	318	299
18-29	3315	3868	2463	1965	2224	2162	1962	1677
30-49	...	3900	2063	1972	2451	2600	2545	2369
50 и старше	...	748	478	469	633	667	616	559
по занятию на момент совершения преступления:								
наемные работники ¹⁾	3011	2587	1499	928	1133	1262	1234	1046
служащие	501	439	232	216	189	141	118	112
учащиеся и студенты	622	858	599	216	268	329	312	266
не имеющие постоянного источника дохода	5076	5203	3350	3082	3717	3682	3231	3202
в том числе безработные	190	88	458	204	412	593	246	13

¹⁾ 1995, 2000, 2005 гг. - рабочие.

9.3. Число осужденных по приговорам судов, вступившим в законную силу, по отдельным видам преступлений

(по данным Управления Судебного департамента в Новгородской области)

(человек)

	1995	2000	2005	2010	2014	2015	2016	2017
Число осужденных - всего	6728	7535	4520	3832	4295	4145	4277	3925
из них за преступления:								
убийство и покушение на убийство	103	87	139	74	62	37	58	43
умышленное причинение тяжкого вреда здоровью	256	315	234	160	154	140	131	126
изнасилование и покушение на изнасилование	65	41	40	16	2	9	8	2
грабеж	361	467	381	332	210	179	206	208
разбой	60	138	118	111	54	53	49	40
кража	3317	4091	1972	1330	1399	1380	1338	1222
незаконные действия и нарушение правил обращения с наркотическими средствами и психотропными веществами	104	248	169	207	258	338	317	292
хулиганство	538	415	39	5	6	11	4	6

Методологические пояснения

Преступление - виновно совершенное общественно опасное деяние, запрещенное Уголовным кодексом Российской Федерации под угрозой наказания.

Таблица 9.1. Зарегистрированное преступление - выявленное и официально взятое на учет общественно опасное деяние, предусмотренное уголовным законодательством. Регистрация преступлений и лиц, их совершивших, осуществляется всеми правоохранительными органами, осуществляющими в пределах своей компетенции уголовное преследование.

Грабеж - открытое хищение чужого имущества.

Разбой - нападение в целях хищения чужого имущества, совершенное с применением насилия, опасного для жизни или здоровья, либо с угрозой применения такого насилия.

Кража - тайное хищение чужого имущества.

Таблица 9.2. Лица, совершившие преступления - официально взятые на учет правоохранительными органами лица, на которых заведены уголовные дела.

Таблица 9.3. Осужденные - лица, в отношении которых судами вынесены обвинительные приговоры, вступившие в законную силу.

10. ВАЛОВОЙ РЕГИОНАЛЬНЫЙ ПРОДУКТ И ПРОИЗВОДСТВЕННЫЙ ПОТЕНЦИАЛ	147
10.1. Валовой региональный продукт	147
10.2. Валовой региональный продукт по видам экономической деятельности	147
10.3. Расходы на конечное потребление и фактическое конечное потребление	148
10.4. Наличие и движение основных фондов	148
10.5. Основные фонды по видам экономической деятельности	149
10.6. Коэффициенты обновления основных фондов по видам экономической деятельности	150
10.7. Коэффициенты выбытия основных фондов по видам экономической деятельности	150
10.8. Степень износа основных фондов по видам экономической деятельности	151
10.9. Ввод в действие основных фондов по видам экономической деятельности	152
Методологические пояснения	153

10. ВАЛОВОЙ РЕГИОНАЛЬНЫЙ ПРОДУКТ И ПРОИЗВОДСТВЕННЫЙ ПОТЕНЦИАЛ

10.1. Валовой региональный продукт ¹⁾

	1995	2000	2005	2010	2011	2014	2015	2016
Всего, млн. рублей	4407.9 ²⁾	20965.5	63848.3	127407.8	153419.7	209304.4	234075.7	244501.2
На душу населения, рублей	5976.8 ³⁾	29347.0	95286.2	200248.6	243031.9	337279.4	379255.5	398141.0
Индекс физического объема в сопоставимых ценах, в процентах к предыдущему году	...	102.9	103.8	102.3	103.7	105.2	102.2	101.6
Индекс-дефлятор ВРП, в разгах к предыдущему году	...	1.3	1.2	1.1	1.1	1.0	1.1	1.0

¹⁾ В текущих основных ценах.

²⁾ Млрд. рублей.

³⁾ Тys. рублей.

10.2. Валовой региональный продукт по видам экономической деятельности

(в текущих основных ценах; миллионов рублей)

	2005	2010	2011	2014	2015	2016
В экономике - всего	63848.3	127407.8	153419.7	209304.4	234075.7	244501.2
в том числе по видам экономической деятельности:						
сельское хозяйство, охота и лесное хозяйство	5976.4	11724.3	15285.0	16766.4	19772.0	20757.3
рыболовство, рыбоводство	9.8	56.1	62.6	55.3	55.6	57.2
добыча полезных ископаемых	30.2	266.1	566.0	848.6	2444.5	2605.7
обрабатывающие производства	21999.2	38494.2	49136.4	69455.5	84665.6	84929.7
производство и распределение электроэнергии, газа и воды	3446.4	6153.7	7258.7	7124.5	7127.6	10104.1
строительство	3825.5	11213.7	9304.2	21200.9	26451.6	31222.7
оптовая и розничная торговля; ремонт автотранспортных средств, мотоциклов, бытовых изделий и предметов личного пользования	9283.1	16556.1	19122.6	23358.7	22010.4	21817.0
гостиницы и рестораны	531.5	1869.5	1925.8	2052.2	2627.4	2617.3
транспорт и связь	8765.7	13369.7	13213.0	19528.0	17160.6	17900.5
финансовая деятельность	55.8	486.7	577.1	379.9	482.6	507.3
операции с недвижимым имуществом, аренда и предоставление услуг	2562.8	7489.1	12590.6	14390.5	17433.1	17164.5
государственное управление и обеспечение военной безопасно- сти; социальное страхование	2355.9	8811.9	9404.6	13047.4	12778.8	13254.2
образование	1857.5	3584.3	5395.4	7463.9	7504.1	7579.5
здравоохранение и предоставление социальных услуг	2579.4	5829.5	7504.6	10369.6	10299.3	10791.5
предоставление прочих коммунальных, социальных и персональных услуг	569.2	1502.8	2072.9	3262.8	3262.6	3192.7
деятельность домашних хозяйств	-	0.1	0.1	0.1	-	-

10.3. Расходы на конечное потребление и фактическое конечное потребление

(в текущих ценах; миллионов рублей)

	2000	2005	2010	2011	2014	2015	2016
Расходы на конечное потребление	15832.3	41665.1	108102.1	130402.3	176428.2	198766.5	204937.6
в том числе:							
домашних хозяйств	12325.5	31018.0	81607.7	98394.2	134093.2	146841.8	150266.7
государственного управления	3506.8	10647.1	26494.4	32008.1	42335.0	51924.7	54670.9
из них:							
на индивидуальные товары и услуги	2008.6	7095.3	14836.2	18944.4	23094.9	22962.8	23877.7
на коллективные услуги	1498.2	3551.8	11658.2	13063.7	19240.1	28961.9	30793.2
Фактическое конечное потребление	15832.3	41665.1	108102.1	130402.3	176428.2	198766.5	204937.6
в том числе:							
домашних хозяйств	14334.1	38113.3	96443.9	117338.6	157188.1	169804.6	174144.4
государственного управления	1498.2	3551.8	11658.2	13063.7	19240.1	28961.9	30793.2

10.4. Наличие и движение основных фондов

	2005	2010	2014	2015	2016	2017
Наличие основных фондов по полной учетной стоимости (на начало года), млн. рублей	154347	260252	405053	459504	484102	604807
Увеличение полной учетной стоимости за год (поступление) за счет, млн. рублей:						
создания новой стоимости (ввода в действие новых основных фондов, модернизации, реконструкции)	8599	22562	30734	20324	62980	23302
приобретения бывших в употреблении основных фондов	14180	12784	40181	48010	117241	26129
Уменьшение полной учетной стоимости за год (выбытие) за счет, млн. рублей:						
ликвидации основных фондов	1155	1224	2660	3769	2683	2734
выбытия по прочим причинам	13470	9921	23833	35084	62579	36235
Наличие основных фондов по полной учетной стоимости (на конец года), ¹⁾ млн. рублей	162501	284453	458879	494468	608528	617821
Наличие основных фондов по остаточной балансовой стоимости на конец года, ¹⁾ млн. рублей	87080	155134	246875	246248	298082	331497

Продолжение таблицы 10.4.

	2000	2005	2010	2014	2015	2016	2017
Начисленный за год учетный износ основных фондов (амортизация и износ, отражаемые в бухгалтерском учете и отчетности), млн. рублей	x	6184	14933	23337	24208	28779	x
Коэффициент обновления, процентов	4.1	5.3	7.9	6.8	4.2	10.5	3.6
Коэффициент выбытия, процентов	1.4	0.8	0.5	0.7	0.8	0.6	0.5
Степень износа (на конец года), процентов	40.2	46.4	45.5	46.2	50.2	51.0	46.3
Инвестиции в основной капитал, млн. рублей	4766.9	13995.9	39454.2	61369.0	69336.0	78742.1	68795.5

¹⁾ Здесь и далее в разделе с 2014 года - с учетом переоценки, осуществленной на конец отчетного года.

10.5. Основные фонды по видам экономической деятельности

(по полной учетной стоимости; на конец года)

	2017
Все основные фонды, млн. рублей	617821
в том числе по видам экономической деятельности:	
сельское, лесное хозяйство, охота, рыболовство и рыбоводство	29670
добыча полезных ископаемых	4884
обрабатывающие производства	121708
обеспечение электрической энергией, газом и паром; кондиционирование воздуха	64166
водоснабжение; водоотведение, организация сбора и утилизации отходов, деятельность по ликвидации загрязнений	7040
строительство	9063
торговля оптовая и розничная; ремонт автотранспортных средств и мотоциклов	18688
транспортировка и хранение	211843
деятельность гостиниц и предприятий общественного питания	2525
деятельность в области информации и связи	17204
деятельность финансовая и страховая	4953
деятельность по операциям с недвижимым имуществом	65151
деятельность профессиональная, научная и техническая	4058
деятельность административная и сопутствующие дополнительные услуги	1149
государственное управление и обеспечение военной безопасности; социальное обеспечение	16439
образование	12186
деятельность в области здравоохранения и социальных услуг	20130
деятельность в области культуры, спорта, организации досуга и развлечений	6274
предоставление прочих видов услуг	690

10.6. Коэффициенты обновления основных фондов по видам экономической деятельности

(в процентах)

	2017
Все основные фонды (включая скот)	3.6
в том числе по видам экономической деятельности:	
сельское, лесное хозяйство, охота, рыболовство и рыбоводство	5.7
добыча полезных ископаемых	2.1
обрабатывающие производства	8.5
обеспечение электрической энергией, газом и паром; кондиционирование воздуха	2.0
водоснабжение; водоотведение, организация сбора и утилизации отходов, деятельность по ликвидации загрязнений	1.0
строительство	3.9
торговля оптовая и розничная; ремонт автотранспортных средств и мотоциклов	5.1
транспортировка и хранение	1.0
деятельность гостиниц и предприятий общественного питания	5.3
деятельность в области информации и связи	5.5
деятельность финансовая и страховая	11.5
деятельность по операциям с недвижимым имуществом	3.1
деятельность профессиональная, научная и техническая	5.6
деятельность административная и сопутствующие дополнительные услуги	4.9
государственное управление и обеспечение военной безопасности; социальное обеспечение	2.9
образование	2.6
деятельность в области здравоохранения и социальных услуг	2.3
деятельность в области культуры, спорта, организации досуга и развлечений	6.2
предоставление прочих видов услуг	3.2

10.7. Коэффициенты выбытия основных фондов по видам экономической деятельности

(в процентах)

	2017
Все основные фонды (включая скот)	0.5
в том числе по видам экономической деятельности:	
сельское, лесное хозяйство, охота, рыболовство и рыбоводство	0.4

Продолжение таблицы 10.7.

	2017
добыча полезных ископаемых	0.2
обрабатывающие производства	0.3
обеспечение электрической энергией, газом и паром; кондиционирование воздуха	0.6
строительство	0.1
торговля оптовая и розничная; ремонт автотранспортных средств и мотоциклов	0.2
транспортировка и хранение	0.1
деятельность гостиниц и предприятий общественного питания	0.1
деятельность в области информации и связи	0.6
деятельность финансовая и страховая	4.3
деятельность по операциям с недвижимым имуществом	1.8
деятельность профессиональная, научная и техническая	1.0
деятельность административная и сопутствующие дополнительные услуги	0.1
государственное управление и обеспечение военной безопасности; социальное обеспечение	0.5
образование	0.2
деятельность в области здравоохранения и социальных услуг	0.8
деятельность в области культуры, спорта, организации досуга и развлечений	0.3
предоставление прочих видов услуг	0.3

10.8. Степень износа основных фондов по видам экономической деятельности

(на конец года; в процентах)

	2017
Все основные фонды (включая скот)	46.3
в том числе по видам экономической деятельности:	
сельское, лесное хозяйство, охота, рыболовство и рыбоводство	39.9
добыча полезных ископаемых	29.7
обрабатывающие производства	42.6
обеспечение электрической энергией, газом и паром; кондиционирование воздуха	51.9
водоснабжение; водоотведение, организация сбора и утилизации отходов, деятельность по ликвидации загрязнений	51.6

Продолжение таблицы 10.8.

	2017
строительство	58.2
торговля оптовая и розничная; ремонт автотранспортных средств и мотоциклов	36.2
транспортировка и хранение	48.5
деятельность гостиниц и предприятий общественного питания	38.6
деятельность в области информации и связи	63.9
деятельность финансовая и страховая	42.0
деятельность по операциям с недвижимым имуществом	33.7
деятельность профессиональная, научная и техническая	42.3
деятельность административная и сопутствующие дополнительные услуги	50.7
государственное управление и обеспечение военной безопасности; социальное обеспечение	49.7
образование	60.4
деятельность в области здравоохранения и социальных услуг	61.3
деятельность в области культуры, спорта, организации досуга и развлечений	51.9
предоставление прочих видов услуг	41.3

10.9. Ввод в действие основных фондов по видам экономической деятельности

(миллионов рублей)

	2017
Все основные фонды (включая скот)	22302
в том числе по видам экономической деятельности:	
сельское, лесное хозяйство, охота, рыболовство и рыбоводство	1670
добыча полезных ископаемых	104
обрабатывающие производства	10181
обеспечение электрической энергией, газом и паром; кондиционирование воздуха	1247
водоснабжение; водоотведение, организация сбора и утилизации отходов, деятельность по ликвидации загрязнений	69
строительство	358
торговля оптовая и розничная; ремонт автотранспортных средств и мотоциклов	956
транспортировка и хранение	2094
деятельность гостиниц и предприятий общественного питания	133
деятельность в области информации и связи	936

Продолжение таблицы 10.9.

	2017
деятельность финансовая и страховая	566
деятельность по операциям с недвижимым имуществом	2042
деятельность профессиональная, научная и техническая	224
деятельность административная и сопутствующие дополнительные услуги	56
государственное управление и обеспечение военной безопасности; социальное обеспечение	479
образование	315
деятельность в области здравоохранения и социальных услуг	466
деятельность в области культуры, спорта, организации досуга и развлечений	384
предоставление прочих видов услуг	22

Методологические пояснения

Таблица 10.1., 10.2. Валовой региональный продукт (ВРП) - обобщающий показатель экономической деятельности региона, характеризующий процесс производства товаров и услуг. Определяется как совокупность добавленных стоимостей отраслей экономики и чистых налогов на продукты. ВРП рассчитывается в текущих основных и рыночных ценах (номинальный объем ВРП) и в сопоставимых ценах (реальный объем ВРП). Основные цены - включая цены производства данной отрасли, величину субсидий на продукты, но не включая налоги на продукты.

Таблица 10.3. Фактическое конечное потребление - для домашних хозяйств оно включает их расходы на покупку потребительских товаров и услуг, а также стоимость потребления товаров и услуг в натуральной форме - произведенных для себя, полученных в качестве оплаты труда и в виде социальных трансфертов в натуральной форме, т.е. бесплатных или льготных индивидуальных товаров и услуг, полученных от государственного управления и некоммерческих организаций, обслуживающих домашние хозяйства. Для государственного управления фактическое конечное потребление равно стоимости коллективных услуг, у некоммерческих организаций, обслуживающих домашние хозяйства, фактическое конечное потребление отсутствует. Общие объемы расходов на конечное потребление и фактическое конечное потребление для экономики в целом равны между собой.

Таблица 10.4. - 10.5. Основные фонды - произведенные активы, подлежащие использованию неоднократно или постоянно в течение длительного периода времени, но не менее одного года, для производства товаров, оказания рыночных и нерыночных услуг, для управленческих нужд либо для предоставления другим организациям за плату во временное владение и пользование или во временное пользование.

К основным фондам относятся здания, сооружения, машины и оборудование, транспортные средства, рабочий и продуктивный скот, многолетние насаждения, другие, виды основных фондов.

Переоценка основных фондов - изменение полной учетной и остаточной балансовой стоимости основных фондов с целью устранения их смешанной оценки в ценах разных периодов и определения их реальной восстановительной стоимости. Полная восстановительная стоимость основных фондов - это полная стоимость затрат на замену имеющихся основных фондов аналогичными им новыми объектами, определенных по ценам и тарифам, существующим на дату переоценки. Остаточная восстановительная стоимость - это полная восстановительная стоимость, уменьшенная на величину накопленного износа, также пересчитанного в цены, существующие на дату переоценки.

Порядком проведения этой переоценки предусмотрено периодическое проведение такой переоценки в соответствии с уровнем инфляции. В 2010 г. переоценка проводилась на начало отчетного года; в 2011 г. как на начало отчетного года, так и на конец года; с 2012 г. - только на конец года.

Ввод в действие основных фондов - стоимость законченных строительством и принятых в эксплуатацию в установленном порядке объектов строительства - зданий, сооружений, пусковых комплексов, их очередей, а также оборудования, инструмента, инвентаря, многолетних насаждений, рабочего и продуктивного скота. В формах статистического наблюдения ввод в действие основных фондов отражается одновременно с вводом в действие производственных мощностей и объектов жилищно-гражданского назначения.

Таблица 10.6. - 10.8. Коэффициент обновления основных фондов - это отношение основных фондов, введенных в действие в течение года, к их наличию на конец года, в процентах. Этот показатель отражает удельный вес новых (введенных за год) основных фондов в их общем объеме.

Коэффициент выбытия основных фондов - это отношение ликвидированных за год основных фондов к их наличию на начало года, в процентах. Данный показатель, наряду с коэффициентом обновления, характеризует интенсивность процесса обновления основных фондов.

Степень износа основных фондов - отношение накопленного к определенной дате износа имеющихся основных фондов (разницы их полной учетной и остаточной балансовой стоимости) к полной учетной стоимости этих основных фондов на ту же дату, в процентах.

11. ПРЕДПРИЯТИЯ И ОРГАНИЗАЦИИ	157
11.1. Общая характеристика предприятий и организаций.....	157
11.1.1. Распределение предприятий и организаций по видам экономической деятельности и формам собственности	157
11.1.2. Распределение предприятий и организаций по формам собственности	158
11.1.3.оборот организаций по видам экономической деятельности.....	159
11.2. Малое предпринимательство.....	160
11.2.1. Основные экономические показатели деятельности малых предприятий	160
11.2.2. Основные экономические показатели деятельности малых предприятий по видам экономической деятельности.....	161
11.3. Индивидуальное предпринимательство.....	163
11.3.1. Основные экономические показатели деятельности индивидуальных предпринимателей по видам экономической деятельности.....	163
11.4. Крестьянские (фермерские) хозяйства	164
11.4.1. Число крестьянских (фермерских) хозяйств.....	164
11.4.2. Использование земель в крестьянских (фермерских) хозяйствах.....	165
11.5. Приватизация	165
11.5.1. Приватизация жилищного фонда.....	165
МЕТОДОЛОГИЧЕСКИЕ ПОЯСНЕНИЯ.....	165

11. ПРЕДПРИЯТИЯ И ОРГАНИЗАЦИИ

11.1. Общая характеристика предприятий и организаций

11.1.1. Распределение предприятий и организаций по видам экономической деятельности и формам собственности ¹⁾

(на 1 января)

	2018			
	Число предприятий (организаций)	из них по формам собственности		
		государственная и муниципальная	частная	смешанная российская
Всего	14819	2041	11502	168
в том числе по видам экономической деятельности:				
сельское, лесное хозяйство, охота, рыболовство и рыбоводство	806	63	700	4
добыча полезных ископаемых	104	1	97	-
из нее добыча прочих полезных ископаемых	103	1	96	-
обрабатывающие производства	1401	9	1296	10
из них:				
производство пищевых продуктов	176	1	151	1
производство напитков	33	-	30	1
производство текстильных изделий	31	1	29	-
производство одежды	51	-	50	-
производство кожи и изделий из кожи	8	-	7	-
обработка древесины и производство изделий из дерева и пробки, кроме мебели, производство изделий из соломки и материалов для плетения	337	-	318	-
производство бумаги и бумажных изделий	20	-	19	-
деятельность полиграфическая и копирование носителей информации	36	2	31	-
производство химических веществ и химических продуктов	38	-	34	-
производство резиновых и пластмассовых изделий	47	-	45	-
производство прочей неметаллической минеральной продукции	102	-	95	3
производство металлургическое	6	-	5	-
производство готовых металлических изделий, кроме машин и оборудования	175	1	168	-
производство компьютеров, электронных и оптических изделий	53	2	47	1
производство электрического оборудования	33	-	25	3
производство машин и оборудования, не включенных в другие группировки	53	-	49	1
производство автотранспортных средств, прицепов и полуприцепов	14	-	11	-
производство прочих транспортных средств и оборудования	8	-	8	-
производство мебели	58	-	58	-
производство прочих готовых изделий	21	-	19	-
обеспечение электрической энергией, газом и паром; кондиционирование воздуха	106	2	89	5
водоснабжение; водоотведение, организация сбора и утилизации отходов, деятельность по ликвидации загрязнений	145	26	115	-
строительство	1612	2	1582	2

Продолжение таблицы 11.1.1.

	2018			
	Число пред- приятий (организа- ций)	из них по формам собственности		
		государ- ственная и муницип- альная	частная	смешан- ная рос- сийская
торговля оптовая и розничная; ремонт автотранспортных средств и мотоциклов в том числе:	3428	7	3292	6
торговля оптовая и розничная автотранспортными средствами и мотоциклами и их ремонт	349	1	343	-
торговля оптовая, кроме оптовой торговли автотранспортными средствами и мотоциклами	1958	4	1887	4
торговля розничная, кроме торговли автотранспортными средствами и мотоциклами	1121	2	1062	2
транспортировка и хранение	669	37	598	14
деятельность гостиниц и предприятий общественного питания	454	19	425	1
деятельность в области информации и связи	327	43	249	29
деятельность финансовая и страховая	277	23	174	56
деятельность по операциям с недвижимым имуществом	1287	44	1229	3
деятельность профессиональная, научная и техническая	887	88	750	19
из нее научные исследования и разработки	96	11	63	13
деятельность административная и сопутствующие дополнительные услуги	383	29	340	6
государственное управление и обеспечение военной безопасности; социальное обеспечение	702	694	5	1
образование	695	623	62	1
деятельность в области здравоохранения и социальных услуг	302	128	154	3
деятельность в области культуры, спорта, организации досуга и развлечений	329	188	124	1
предоставление прочих видов услуг	905	15	221	7

¹⁾ По данным государственной регистрации, без учета индивидуальных предпринимателей.

11.1.2. Распределение предприятий и организаций по формам собственности

(на 1 января)

	2001	2005	2011	2015	2016	2017	2018
Число предприятий и организаций	12433	12941	14910	16460	16377	15762	14819
в том числе по формам собственности:							
государственная	806	882	1150	1096	1007	996	918
муниципальная	1847	1826	1813	1571	1195	1146	1123
частная	7115	7692	10398	12417	12808	12300	11502
собственность общественных и религиозных организаций (объединений)	1725	1777	897	734	734	723	727
смешанная российская	619	401	264	227	199	201	168
иностранная	92	135	159	168	178	174	177
совместная российская и иностранная	167	173	183	173	187	154	143
прочие формы собственности, включая собственность государственных корпораций	62	55	46	74	69	68	61

11.1.3.оборот организаций по видам экономической деятельности ¹⁾

(в фактически действовавших ценах; миллионов рублей)

	2017
Всего	502316.1
в том числе по видам экономической деятельности:	
сельское, лесное хозяйство, охота, рыболовство и рыбоводство	15278.4
добыча полезных ископаемых	1126.3
из нее добыча прочих полезных ископаемых	1087.3
обрабатывающие производства	187309.4
из них:	
производство пищевых продуктов	30146.4
производство напитков	3674.8
производство текстильных изделий	1237.2
производство одежды	363.6
обработка древесины и производство изделий из дерева и пробки, кроме мебели, производство изделий из соломки и материалов для плетения	19902.4
производство бумаги и бумажных изделий	9296.6
деятельность полиграфическая и копирование носителей информации	4610.8
производство химических веществ и химических продуктов	62040.5
производство резиновых и пластмассовых изделий	1842.5
производство прочей неметаллической минеральной продукции	17383.1
производство металлургическое	1097.6
производство готовых металлических изделий, кроме машин и оборудования	3070.6
производство компьютеров, электронных и оптических изделий	7719.9
производство электрического оборудования	6668.1
производство машин и оборудования, не включенных в другие группировки	4693.4
производство автотранспортных средств, прицепов и полуприцепов	1669.5
производство прочих транспортных средств и оборудования	3.4
производство мебели	2553.8
производство прочих готовых изделий	996.0
ремонт и монтаж машин и оборудования	8323.7
обеспечение электрической энергией, газом и паром; кондиционирование воздуха	45904.7
водоснабжение; водоотведение, организация сбора и утилизации отходов, деятельность по ликвидации загрязнений	7830.4
строительство	44872.5
торговля оптовая и розничная; ремонт автотранспортных средств и мотоциклов	142678.5
в том числе:	
торговля оптовая и розничная автотранспортными средствами и мотоциклами и их ремонт	19828.2
торговля оптовая, кроме оптовой торговли автотранспортными средствами и мотоциклами	66825.5

	2017
торговля розничная, кроме торговли автотранспортными средствами и мотоциклами	56024.8
транспортировка и хранение	19407.7
деятельность гостиниц и предприятий общественного питания	3223.0
деятельность в области информации и связи	6573.4
деятельность по операциям с недвижимым имуществом	8795.3
деятельность профессиональная, научная и техническая	5855.7
деятельность административная и сопутствующие дополнительные услуги	1847.9
образование	1362.1
деятельность в области здравоохранения и социальных услуг	8149.6
деятельность в области культуры, спорта, организации досуга и развлечений	585.7
предоставление прочих видов услуг	1045.7

¹⁾ Без учета деятельности финансовых организаций.

11.2. Малое предпринимательство

11.2.1. Основные экономические показатели деятельности малых предприятий ¹⁾

	Малые предприятия	в том числе микропредприятия
Число предприятий (на конец года)		
2010	6777	5666
2014	9588	8389
2015	7343	6443
2016	7862	7083
2017	8048	7144
Среднесписочная численность работников (без внешних совместителей), человек		
2010	49154	13995
2014	43801	9600
2015	42271	14853
2016	37192	9499
2017	33903	11560
Оборот предприятий, млн. рублей		
2010 ²⁾	61409.5	19291.7
2014	82759.6	20730.8
2015 ²⁾	97509.6	38187.8
2016	107404.3	33527.1
2017	85854.9	35020.9

¹⁾ 2010, 2015 гг. - по итогам сплошного наблюдения за деятельностью субъектов малого и среднего предпринимательства. 2014, 2016, 2017 гг. - по данным выборочных обследований малых и микропредприятий.

²⁾ Выручка от реализации товаров, работ, услуг (без суммы НДС, акцизов и аналогичных обязательных платежей).

11.2.2. Основные экономические показатели деятельности малых предприятий по видам экономической деятельности в 2017 году

	Число предприятий (на конец года)		Среднесписочная численность работ- ников, человек		Оборот предприятий, млн. рублей	
	малые предпри- ятия	в том числе микро- предпри- ятия	малые предпри- ятия	в том числе микро- предпри- ятия	малые предпри- ятия	в том числе микро- предпри- ятия
Всего	8048	7144	33903	11560	85854.9	35020.9
в том числе по видам экономической деятельности:						
сельское, лесное хозяйство, охота, рыболовство и рыбоводство	435	371	2231	636	3384.2	1125.9
добыча полезных ископаемых из нее добыча прочих полезных ископаемых	79	67	205	48	370.3	233.8
78	66	203	46	366.3	229.8	
обрабатывающие производства в том числе:	940	775	6578	1842	15244.3	5073.8
производство пищевых продуктов	102	62	1273	238	2506.0	164.7
производство напитков	19	16	81	16	112.9	17.0
производство текстильных изделий	15	12	106	12	52.1	28.7
производство одежды	37	29	332	15	286.6	30.8
производство кожи и изделий из кожи	4	4	3	3	1.1	1.1
обработка древесины и производ- ство изделий из дерева и пробки, кроме мебели, производство изделий из соломки и материалов для плетения	236	218	888	336	1456.5	724.8
производство бумаги и бумажных изделий	10	7	87	32	180.5	82.5
деятельность полиграфическая и копирование носителей информации	18	15	150	118	186.0	125.9
производство химических веществ и химических продуктов	27	22	194	54	1383.0	288.7
производство лекарственных средств и материалов, применяе- мых в медицинских целях	4	4	7	7	19.2	19.2
производство резиновых и пластмассовых изделий	39	28	452	113	1081.6	70.0
производство прочей неметаллической минеральной продукции	57	49	514	135	1259.6	580.5
производство металлургическое	4	3	34	8	46.7	38.8
производство готовых металличе- ских изделий, кроме машин и оборудования	146	121	1065	354	2011.2	974.9
производство компьютеров, электронных и оптических изделий	29	23	199	38	462.2	97.4
производство электрического оборудования	25	20	255	34	467.4	149.9
производство машин и оборудования, не включенных в другие группировки	28	18	332	133	1725.9	1250.8

	Число предприятий (на конец года)		Среднесписочная численность работ- ников, человек		Оборот предприятий, млн. рублей	
	малые предпри- ятия	в том числе микро- предпри- ятия	малые предпри- ятия	в том числе микро- предпри- ятия	малые предпри- ятия	в том числе микро- предпри- ятия
производство автотранспортных средств, прицепов и полуприцепов	6	5	12	1	42.8	23.1
производство прочих транспортных средств и оборудования	5	5	8	8	32.6	32.6
производство мебели	43	39	140	32	497.2	81.0
производство прочих готовых изделий	15	10	117	19	239.0	13.6
ремонт и монтаж машин и оборудования	69	63	329	136	1194.1	277.8
обеспечение электрической энергией, газом и паром; кондиционирование воздуха	45	39	279	33	650.6	88.9
водоснабжение; водоотведение, организация сбора и утилизации отходов, деятельность по ликвидации загрязнений	62	47	444	68	1128.6	397.5
строительство	1206	1093	3709	941	7794.3	2603.9
торговля оптовая и розничная; ремонт автотранспортных средств и мотоциклов	2342	2121	8584	3431	37527.4	13315.9
в том числе:						
торговля оптовая и розничная автотранспортными средствами и мотоциклами и их ремонт	263	240	824	373	4551.3	1779.7
торговля оптовая, кроме оптовой торговли автотранспортными средствами и мотоциклами	1274	1183	3123	1581	17919.3	6860.2
торговля розничная, кроме торговли автотранспортными средствами и мотоциклами	805	698	4637	1477	15056.9	4676.0
транспортировка и хранение	442	390	2019	488	5215.6	3629.8
деятельность гостиниц и предприя- тий общественного питания	336	286	1552	629	2106.1	830.8
деятельность в области информации и связи	174	158	653	309	770.4	362.6
деятельность финансовая и страховая	95	89	390	279	152.1	119.4
деятельность по операциям с недвижимым имуществом	713	622	3219	1168	6356.6	4405.6
деятельность профессиональная, научная и техническая	537	514	1220	735	2070.6	1497.1
деятельность административная и сопутствующие дополнительные услуги	281	248	1157	217	980.5	288.6
образование	28	28	38	38	48.4	48.4
деятельность в области здраво- охранения и социальных услуг	122	97	1059	324	1370.7	548.0
деятельность в области культуры, спорта, организации досуга и развлечений	52	49	93	48	183.4	70.1
предоставление прочих видов услуг	158	150	473	326	500.6	380.7

11.3. Индивидуальное предпринимательство

11.3.1. Основные экономические показатели деятельности индивидуальных предпринимателей по видам экономической деятельности в 2017 году

	Численность фактически действующих индивидуальных предпринимателей, человек	Объем выручки от продажи товаров, продукции, работ, услуг по всем видам деятельности ¹⁾ , млн. рублей
Всего	12120	46808.5
в том числе по видам экономической деятельности:		
сельское, лесное хозяйство, охота, рыболовство и рыбоводство	665	414.0
добыча полезных ископаемых		
обрабатывающие производства	670	4083.5
из них:		
производство пищевых продуктов	37	158.8
производство текстильных изделий	14	1.3
производство одежды	48	80.7
обработка древесины и производство изделий из дерева и пробки, кроме мебели, производство изделий из соломки и материалов для плетения	294	3041.5
производство бумаги и бумажных изделий	4	19.3
деятельность полиграфическая и копирование носителей информации	20	63.2
производство химических веществ и химических продуктов	3	4.0
производство резиновых и пластмассовых изделий	19	293.0
производство прочей неметаллической минеральной продукции	45	52.4
производство готовых металлических изделий, кроме машин и оборудования	98	56.6
производство электрического оборудования	3	28.2
производство машин и оборудования, не включенных в другие группировки	6	16.9
производство мебели	52	117.2
обеспечение электрической энергией, газом и паром; кондиционирование воздуха	10	46.6
водоснабжение; водоотведение, организация сбора и утилизации отходов, деятельность по ликвидации загрязнений	9	15.2
строительство	868	1392.5

Продолжение таблицы 11.3.1

	Численность фактически действующих индивидуальных предпринимателей, человек	Объем выручки от продажи товаров, продукции, работ, услуг по всем видам деятельности ¹⁾ , млн. рублей
торговля оптовая и розничная; ремонт автотранспортных средств и мотоциклов	4313	31162.8
в том числе:		
торговля оптовая и розничная автотранспортными средствами и мотоциклами и их ремонт	388	857.3
торговля оптовая, кроме оптовой торговли автотранспортными средствами и мотоциклами	403	6584.4
торговля розничная, кроме торговли автотранспортными средствами и мотоциклами	3522	23721.1
транспортировка и хранение	2347	2941.9
деятельность гостиниц и предприятий общественного питания	238	508.5
деятельность в области информации и связи	240	287.9
деятельность финансовая и страховая	83	41.8
деятельность по операциям с недвижимым имуществом	575	1377.2
деятельность профессиональная, научная и техническая	498	2132.5
деятельность административная и сопутствующие дополнительные услуги	239	509.1
образование	48	193.4
деятельность в области здравоохранения и социальных услуг	61	32.1
деятельность в области культуры, спорта, организации досуга и развлечений	151	292.3
предоставление прочих видов услуг	1105	1377.2

¹⁾ Без налогов и аналогичных обязательных платежей.

11.4. Крестьянские (фермерские) хозяйства

11.4.1. Число крестьянских (фермерских) хозяйств ¹⁾

(на 1 января)

	1996	2001	2006	2011	2015	2016	2017	2018
Число крестьянских (фермерских) хозяйств и индивидуальных предпринимателей, которым предоставлены земельные участки	2625	1223	1202	1519	1665	1562	1579	1593
Средний размер земельного участка, га	17.7	20.9	21.5	19.7	18.9	21.6	22.0	25.5

¹⁾ С 2010 г. - по данным Управления Росреестра по Новгородской области.

11.4.2. Использование земель в крестьянских (фермерских) хозяйствах ¹⁾

(на 1 января; тысяч гектаров)

	1996	2001	2006	2011	2015	2016	2017	2018
Общая земельная площадь	46.4	26.4	26.0	29.8	31.5	33.8	34.7	40.6
в том числе:								
сельхозугодья - всего	36.6	23.0	22.9	24.4	26.0	28.3	29.3	35.1
из них:								
пашня	25.1	16.9	16.7	17.5	18.7	20.2	21.0	26.5
сенокосы и пастбища	11.2	6.0	6.2	6.9	7.3	8.1	8.2	8.5
залежи	0.3	0.1	-	-	-	-	-	0.1
леса, кустарники, болота	} 9.8	3.0	2.6	4.6	4.4	4.4	4.5	4.7
прочие земли		0.4	0.5	0.8	1.0	1.0	0.9	0.8

¹⁾ По данным Управления Росреестра по Новгородской области, включая индивидуальных предпринимателей.

11.5. Приватизация

11.5.1. Приватизация жилищного фонда

	1995	2000	2005	2010	2014	2015	2016	2017	Всего с начала приватизации, по состоянию на 1 января 2018
Число приватизированных жилых квартир, тыс.	7.1	5.5	9.8	4.1	1.9	2.3	1.0	0.8	175113
Их общая площадь, тыс. м ²	326.4	295.3	478.2	204.8	92.3	107.3	47.0	35.2	8391.5
Удельный вес приватизированных жилых квартир, в общем числе жилых квартир, подлежащих приватизации, процентов	5.5	5.0	13.0	7.4	3.8	4.7	2.2	1.7	79.5

Методологические пояснения

Таблица 11.1.1. Приводятся данные о предприятиях и организациях (индивидуальных предпринимателях) Российской Федерации, полученные на основе сведений о государственной регистрации, предоставляемых территориальными органами ФНС России из Единого государственного реестра юридических лиц (Единого государственного реестра индивидуальных предпринимателей), а также с использованием сведений о государственной регистрации юридических лиц, поступивших в органы государственной статистики до вступления в действие Федерального закона "О государственной регистрации юридических лиц и индивидуальных предпринимателей", не перерегистрированных и не ликвидированных в установленном порядке.

Распределение предприятий и организаций по видам экономической деятельности осуществляется по виду деятельности, заявленному юридическим лицом (индивидуальным предпринимателем) основным при государственной регистрации.

Таблица 11.1.3. В оборот организаций включается стоимость отгруженных товаров собственного производства, работ и услуг, выполненных собственными силами, а также выручка от продажи приобретенных ранее на стороне товаров (без налога на добавленную стоимость, акцизов и аналогичных обязательных платежей).

Объем отгруженных товаров собственного производства представляет собой стоимость тех товаров, которые произведены данным юридическим лицом и фактически отгружены или отпущены в порядке продажи, а также прямого обмена на сторону (другим юридическим и физическим лицам) в отчетном периоде, независимо от того, поступили деньги на счет продавца или нет.

Данные по этому показателю представляют совокупность организаций с соответствующим основным видом деятельности и отражают коммерческую деятельность организаций.

Федеральные статистические наблюдения за деятельностью субъектов малого предпринимательства в Российской Федерации осуществляются путем проведения сплошных статистических наблюдений за деятельностью субъектов малого и среднего предпринимательства (один раз в пять лет) и выборочных статистических наблюдений за их деятельностью на основе представительной (репрезентативной) выборки.

Таблица 11.2.1. приводятся данные по малым предприятиям, условия отнесения к которым определены статьей 4 Федерального закона от 24 июля 2007г. № 209-ФЗ "О развитии малого и среднего предпринимательства в Российской Федерации".

За 2015 и 2016 годы данные по малым и микропредприятиям сформированы без учета изменений критериев отнесения организаций к субъектам малого и среднего предпринимательства, установленных Федеральными законами от 29.12.2015 № 408-ФЗ, от 23.06.2016 № 222-ФЗ, от 03.07.2016 № 265-ФЗ и постановлением Правительства РФ от 4 апреля 2016 г. №265.

Малые предприятия - предприятия, относящиеся к субъектам малого предпринимательства с численностью работников до 100 человек включительно и с выручкой от реализации товаров (работ, услуг) в 2013-2014 гг. - до 400 млн. руб., в 2015-2016 гг. - до 800 млн. рублей.

Микропредприятия - предприятия, относящиеся к субъектам малого предпринимательства, численностью работников до 15 человек включительно и выручкой от реализации товаров (работ, услуг) в 2013-2014 гг. - не более 60 млн. рублей. в 2015- 2016 гг. - не более 120 млн. рублей.

Порядок осуществления выборочных обследований малых предприятий установлен постановлением Правительства Российской Федерации от 16 февраля 2008 г. № 79 "О порядке проведения выборочных статистических наблюдений за деятельностью субъектов малого и среднего предпринимательства".

Выборочная совокупность малых предприятий формируется методом расслоенного случайного отбора. Число единиц наблюдения по субъектам Российской Федерации определяется исходя из того, что значение коэффициента вариации оценки по признаку размещения "выручка (нетто) от продажи товаров, продукции, работ, услуг" не должно превышать 5%. Оценка точности данных выборочного обследования малых предприятий осуществляется на основе рассчитываемых на региональном и федеральном уровнях коэффициентов вариации показателей форм отчетности.

Таблица 11.3. Индивидуальным предпринимателям - физическим лицам, зарегистрированным в установленном порядке и осуществляющим предпринимательскую деятельность без образования юридического лица.

Таблица 11.4.1., 11.4.2. Крестьянское (фермерское) хозяйство - объединение граждан, связанных родством и (или) свойством, имеющих в общей собственности имущество и совместно осуществляющих производственную и иную хозяйственную деятельность (производство, переработку, хранение, транспортировку и реализацию сельскохозяйственной продукции), основанную на их личном участии.

Таблица 11.5.1. Приватизация жилых помещений - бесплатная передача в собственность граждан Российской Федерации на добровольной основе занимаемых ими жилых помещений в государственном и муниципальном жилищном фонде.

12. ПРОМЫШЛЕННОЕ ПРОИЗВОДСТВО.....	169
12.1. Основные экономические показатели деятельности организаций.....	169
12.2. Индексы производства по видам экономической деятельности.....	170
12.3. Объем отгруженных товаров собственного производства, выполненных работ и услуг собственными силами.....	171
12.4. Структура объема отгруженных товаров собственного производства, выполненных работ и услуг собственными силами по видам экономической деятельности и формам собственности.....	172
12.5. Производство важнейших видов продукции.....	173
12.6. Электробаланс.....	175
12.7. Основные показатели работы электростанций.....	176
12.8. Уровень использования среднегодовой производственной мощности организаций по выпуску отдельных видов продукции.....	176
Методологические пояснения.....	177

12. ПРОМЫШЛЕННОЕ ПРОИЗВОДСТВО

12.1. Основные экономические показатели деятельности организаций

	2017
Индекс промышленного производства ¹⁾ , в процентах к предыдущему году	109.6
Объем отгруженных товаров собственного производства, выполненных работ и услуг собственными силами, млн. рублей:	
добыча полезных ископаемых	1593.3
обрабатывающие производства	181982.3
обеспечение электрической энергией, газом и паром; кондиционирование воздуха	19405.1
водоснабжение; водоотведение, организация сбора и утилизации отходов, деятельность по ликвидации загрязнений	2998.0
Среднегодовая численность работников организаций, человек:	
добыча полезных ископаемых	833
обрабатывающие производства	47055
обеспечение электрической энергией, газом и паром; кондиционирование воздуха	8244
водоснабжение; водоотведение, организация сбора и утилизации отходов, деятельность по ликвидации загрязнений	4053
Сальдированный финансовый результат (прибыль минус убыток) ²⁾ , млн. рублей	16805.9
Рентабельность проданных товаров, продукции (работ, услуг) организаций ²⁾ , процентов	11.6

¹⁾ Агрегированный индекс производства по видам деятельности: "добыча полезных ископаемых", "обрабатывающие производства", "обеспечение электрической энергией, газом и паром; кондиционирование воздуха", "водоснабжение; водоотведение, организация сбора и утилизации отходов, деятельность по ликвидации загрязнений".

²⁾ По данным бухгалтерской отчетности.

12.2. Индексы производства по видам экономической деятельности

(в процентах к предыдущему году)

	2015 ¹⁾	2016 ¹⁾	2017
Индекс промышленного производства	100.0	111.2	109.6
Добыча полезных ископаемых	2.3 p	94.2	85.1
из нее добыча прочих полезных ископаемых	2.3 p	94.2	85.1
Обрабатывающие производства	97.6	113.1	111.2
из них:			
производство пищевых продуктов	101.5	85.1	106.4
производство напитков	98.2	148.3	91.3
производство текстильных изделий	116.8	64.9	2.2 p
производство одежды	95.2	2.4 p	79.9
производство кожи и изделий из кожи	187.1	143.6	131.1
обработка древесины и производство изделий из дерева и пробки, кроме мебели, производство изделий из соломки и материалов для плетения	100.2	101.0	109.1
производство бумаги и бумажных изделий	103.3	86.5	118.6
производство химических веществ и химических продуктов	91.0	116.2	118.4
производство резиновых и пластмассовых изделий	115.0	154.8	98.0
производство прочей неметаллической минеральной продукции	98.9	99.7	103.9
производство металлургическое	61.2	111.9	105.1
производство готовых металлических изделий, кроме машин и оборудования	77.1	74.7	96.3
производство компьютеров, электронных и оптических изделий	87.5	75.7	114.2
производство электрического оборудования	93.2	105.3	113.4
производство машин и оборудования, не включенных в другие группировки	65.7	126.5	175.6
производство автотранспортных средств, прицепов и полуприцепов	82.3	144.4	118.0
производство мебели	94.1	76.2	108.5
производство прочих готовых изделий	99.6	73.8	2.1 p
ремонт и монтаж машин и оборудования	-	136.7	100.6
Обеспечение электрической энергией, газом и паром; кондиционирование воздуха	101.3	102.8	103.9
в том числе:			
производство, передача и распределение электроэнергии	102.3	101.3	103.8
производство пара и горячей воды (тепловой энергии)	99.1	105.1	104.9
распределение пара и горячей воды (тепловой энергии)	99.1	109.5	105.3
Водоснабжение; водоотведение, организация сбора и утилизации отходов, деятельность по ликвидации загрязнений	88.9	102.5	81.3

¹⁾ Данные ретроспективного пересчета.

12.3. Объем отгруженных товаров собственного производства, выполненных работ и услуг собственными силами

(в фактически действовавших ценах)

	2017	
	миллионов рублей	в процентах к итогу
Добыча полезных ископаемых	1593.3	100
из нее добыча прочих полезных ископаемых	1537.9	96.5
Обрабатывающие производства	181982.3	100
из них:		
производство пищевых продуктов	35582.6	19.6
производство напитков	3347.1	1.8
производство текстильных изделий	1269.1	0.7
производство одежды	187.5	0.1
производство кожи и изделий из кожи	1.1	0.0
обработка древесины и производство изделий из дерева и пробки, кроме мебели, производство изделий из соломки и материалов для плетения	16907.5	9.3
производство бумаги и бумажных изделий	9121.8	5.0
деятельность полиграфическая и копирование носителей информации	2872.6	1.6
производство химических веществ и химических продуктов	58436.6	32.1
производство резиновых и пластмассовых изделий	1676.2	0.9
производство прочей неметаллической минеральной продукции	15412.8	8.5
производство металлургическое	807.3	0.4
производство готовых металлических изделий, кроме машин и оборудования	3981.4	2.2
производство компьютеров, электронных и оптических изделий	6508.8	3.6
производство электрического оборудования	5182.2	2.8
производство машин и оборудования, не включенных в другие группировки	5397.3	3.0
производство автотранспортных средств, прицепов и полуприцепов	1548.2	0.8
производство прочих транспортных средств и оборудования	16.3	0.0
производство мебели	4408.6	2.4
производство прочих готовых изделий	400.9	0.2
ремонт и монтаж машин и оборудования	8987.6	4.9
Обеспечение электрической энергией, газом и паром; кондиционирование воздуха	19405.1	100
в том числе:		
производство, передача и распределение электроэнергии	12473.3	64.3
производство, передача и распределение пара и горячей воды; кондиционирование воздуха	6008.3	31.0
Водоснабжение; водоотведение, организация сбора и утилизации отходов, деятельность по ликвидации загрязнений	2998.0	100

12.4. Структура объема отгруженных товаров собственного производства, выполненных работ и услуг собственными силами по видам экономической деятельности и формам собственности в 2017 году

(в процентах к итогу)

	Объем отгруженных товаров собственного производства, выполненных работ и услуг	из него по формам собственности					
		государственная	муниципальная	общественных и религиозных организаций (объединений)	частная	смешанная российская	совместная российская и иностранная ¹⁾
Добыча полезных ископаемых	100	к	к	-	55.3	-	44.1
из нее добыча прочих полезных ископаемых	100	к	к	-	53.7	-	45.7
Обрабатывающие производства	100	3.9	0.0	к	40.3	2.0	52.9
из них:							
производство пищевых продуктов	100	0.1	-	-	75.4	-	24.4
производство напитков	100	-	-	-	95.6	к	к
производство текстильных изделий	100	0.0	-	-	12.9	-	к
производство одежды	100	5.0	к	к	94.1	-	-
производство кожи и изделий из кожи	100	-	-	-	100	-	-
обработка древесины и производство изделий из дерева и пробки, кроме мебели, производство изделий из соломки и материалов для плетения	100	0.0	к	-	30.2	-	69.8
производство бумаги и бумажных изделий	100	-	-	-	36.4	-	к
деятельность полиграфическая и копирование носителей информации	100	0.0	-	к	9.7	к	к
производство химических веществ и химических продуктов	100	к	-	-	2.3	-	к
производство резиновых и пластмассовых изделий	100	-	к	к	68.9	-	к
производство прочей неметаллической минеральной продукции	100	-	-	-	80.8	к	8.1
производство металлургическое	100	-	-	-	5.8	-	к
производство готовых металлических изделий, кроме машин и оборудования	100	0.1	к	к	76.7	-	к
производство компьютеров, электронных и оптических изделий	100	к	-	-	64.0	к	к
производство электрического оборудования	100	-	-	-	84.5	к	к
производство машин и оборудования, не включенных в другие группировки	100	-	-	-	45.1	к	к

Продолжение таблицы 12.4.

	Объем отгруженных товаров собственного производства, выполненных работ и услуг	из него по формам собственности					
		государственная	муниципальная	общественных и религиозных организаций (объединений)	частная	смешанная российская	совместная российская и иностранная ¹⁾
производство автотранспортных средств, прицепов и полуприцепов	100	-	-	-	2.7	-	к
производство прочих транспортных средств и оборудования	100	-	-	-	28.8	-	к
производство мебели	100	к	-	-	63.7	-	к
производство прочих готовых изделий	100	к	к	-	19.1	-	60.0
ремонт и монтаж машин и оборудования	100	70.4	0.1	-	26.7	-	2.9
Обеспечение электрической энергией, газом и паром; кондиционирование воздуха	100	1.2	0.1	-	44.8	0.1	53.9
в том числе:							
производство, передача и распределение электроэнергии	100	1.7	-	-	25.5	к	72.7
производство, передача и распределение пара и горячей воды; кондиционирование воздуха	100	к	0.2	-	76.4	к	23.1
Водоснабжение; водоотведение, организация сбора и утилизации отходов, деятельность по ликвидации загрязнений	100	к	59.3	-	36.1	-	к

¹⁾ Включая иностранную собственность.

12.5. Производство важнейших видов продукции

	2017
Добыча полезных ископаемых	
пески природные, тыс. м ³	8158.8
Обрабатывающие производства	
производство пищевых продуктов	
мясо крупного рогатого скота, свинина, баранина, козлятина, конина и мясо прочих животных семейства оленевых (олeneвых) парные, остывшие или охлажденные, тыс. тонн	30.1
свинина парная, остывшая или охлажденная, в том числе для детского питания, тыс. тонн	29.2
мясо и субпродукты пищевые домашней птицы, тыс. тонн	97.5
изделия колбасные, включая изделия колбасные для детского питания, тонн	8509.9
полуфабрикаты мясные, мясoсoдeржaщиe, oхлaждeннeыe, зaмoрoжeннeыe, тыс. тонн	38.0
консервы мясные (мясoсoдeржaщиe), вклyчaя консервы для детского питания, млн. усл. банок	54.4
рыба, приготовленная или консервированная другим способом; икра и заменители икры, тонн	9754.2

	2017
молоко, кроме сырого, тыс. тонн	13.8
масло сливочное, тонн	241.0
сыры, продукты сырные и творог, тонн	8174.6
сметана, тонн	8109.1
изделия хлебобулочные недлительного хранения, тыс. тонн	19.9
изделия мучные кондитерские, торты и пирожные недлительного хранения, тонн	429.3
печенье и пряники имбирные и аналогичные изделия; печенье сладкое; вафли и вафельные облатки; торты и пирожные длительного хранения, тонн	1962.1
какао, шоколад и изделия кондитерские сахаристые, тыс. тонн	15.2
корма готовые для сельскохозяйственных животных (кроме муки и гранул из люцерны), тыс. тонн	219.9
воды минеральные природные питьевые, млн. полулитров	39.5
производство одежды	
платья женские или для девочек из текстильных материалов, кроме трикотажных или вязаных, тыс. штук	4.2
брюки женские или для девочек из текстильных материалов, кроме трикотажных или вязаных, тыс. штук	5.2
обработка древесины и производство изделий из дерева и пробки, кроме мебели, производство изделий из соломки и материалов для плетения	
лесоматериалы, продольно распиленные или расколотые, разделенные на слои или лушпые, толщиной более 6 мм; деревянные железнодорож- ные или трамвайные шпалы, непропитанные, тыс. м ³	346.7
щепа технологическая, тыс. плот. м ³	299.4
гранулы топливные (пеллеты) из отходов деревопереработки, тыс. тонн	79.4
двери, их коробки и пороги деревянные, тыс. м ²	473.9
производство бумаги и бумажных изделий	
бумага и картон, тыс. тонн	87.3
ящики и коробки из гофрированной бумаги или гофрированного картона, тонн	2409.4
производство резиновых и пластмассовых изделий	
блоки дверные пластмассовые и пороги для них, м ²	6431.1
блоки оконные пластмассовые, тыс. м ²	128.3
производство прочей неметаллической минеральной продукции	
бетон, готовый для заливки (товарный бетон), тыс. м ³	97.8
растворы строительные, тыс. м ³	21.2
производство электрического оборудования	
трансформаторы электрические, МВ.А	105.5
производство машин и оборудования, не включенных в другие группировки	
краны, вентили, клапаны и аналогичная арматура для трубопроводов, котлов, цистерн, баков и аналогичных емкостей, тыс. штук	53.8
производство мебели	
мебель для сидения, преимущественно с деревянным каркасом, тыс. штук	118.9
столы кухонные, для столовой и гостиной, тыс. штук	136.0
шкафы кухонные, для спальни, столовой и гостиной, тыс. штук	1229.2

Продолжение таблицы 12.5.

	2017
Обеспечение электрической энергией, газом и паром; кондиционирование воздуха	
производство, передача и распределение электроэнергии	
электроэнергия, млн. кВт·ч	2041.2
Производство, передача и распределение пара и горячей воды; кондиционирование воздуха	
пар и горячая вода, тыс. Гкал	7952.6

12.6. Электробаланс

(миллионов киловатт-часов)

	2005	2010	2013	2014	2015	2016
Произведено электроэнергии	946.7	737.7	1588.8	1552.1	1633.4	1409.3
Получено электроэнергии из-за пределов области	3274.0	3672.2	4239.5	4072.0	4029.3	4190.9
Потреблено электроэнергии - всего	3514.1	3711.6	4435.6	4080.9	4186.6	4518.8
в том числе:						
сельское хозяйство, охота и лесное хозяйство	62.9	86.1	93.0	95.3	115.2	122.9
добыча полезных ископаемых	0.4	2.2	12.1	11.2	16.9	15.4
обрабатывающие производства	1360.4	1460.5	1584.4	1564.7	1534.7	1739.7
производство и распределение электроэнергии, газа и воды	267.2	193.5	280.6	321.0	350.8	395.1
строительство	45.5	39.1	50.3	30.5	39.1	42.7
транспорт и связь	455.2	470.2	757.3	489.8	533.4	558.2
предоставление прочих коммунальных, социальных и персональных услуг	50.0	47.3	93.7	95.1	87.4	85.9
прочие виды	278.7	252.7	412.8	421.9	412.9	344.3
населением	429.1	514.7	588.1	549.2	587.7	654.7
потери в сети общего пользования	564.7	645.3	563.2	502.2	508.5	559.9
Отпущено электроэнергии за пределы области	706.6	698.3	1392.7	1543.3	1476.1	1081.4

Продолжение таблицы 12.6

	2017
Произведено электроэнергии	2041.2
Получено электроэнергии из-за пределов области	3372.0
Потреблено электроэнергии - всего	4466.8
в том числе:	
сельское, лесное хозяйство, охота, рыболовство и рыбоводство	123.6
добыча полезных ископаемых	15.0
обрабатывающие производства	1579.9
обеспечение электрической энергией, газом и паром; кондиционирование воздуха	336.5
водоснабжение; водоотведение, организация сбора и утилизации отходов, деятельность по ликвидации загрязнений	72.3
строительство	39.1

Продолжение таблицы 12.6

	2017
торговля оптовая и розничная; ремонт автотранспортных средств и мотоциклов	164.4
транспортировка и хранение	507.5
деятельность в области информации и связи	43.4
прочие виды	392.8
населением	681.2
потери в электросетях	511.1
Отпущено электроэнергии за пределы области	946.4

12.7. Основные показатели работы электростанций

	1995	2000	2005	2010	2014	2015	2016	2017
Число электростанций (электрогенераторных установок) (на конец года)	122	91	98	118	190	220	274	241
Установленная мощность электростанций (на конец года), тыс. кВт	234.1	221.4	235.6	281.8	436.2	437.7	399.5	434.5
Производство электроэнергии, млн. кВт. час	798.7	959.5	946.7	737.7	1552.1	1633.4	1409.3	2041.2
Электровооруженность труда одного работающего, кВт. час	18082	21972	25970	29413	37004	35348	41710	46255

12.8. Уровень использования среднегодовой производственной мощности организаций по выпуску отдельных видов продукции ¹⁾

(в процентах)

	2017
Обрабатывающие производства	
производство пищевых продуктов	
мясо крупного рогатого скота, свинина, баранина, козлятина, конина и мясо прочих животных семейства лошадиных, оленина и мясо прочих животных семейства оленевых (оленьевых) парные, остывшие или охлажденные, тонн в смену	68.6
изделия колбасные, включая изделия колбасные для детского питания, тонн в смену	13.0
консервы мясные (мясосодержащие), включая консервы для детского питания, тыс. усл. банок в смену	20.6
молоко, кроме сырого, тонн в смену	28.8
сливки, тонн в смену	93.0
масло сливочное и пасты масляные, тонн в смену	7.5
творог, тонн в смену	40.6
продукты кисломолочные (кроме творога и продуктов из творога), тонн в смену	53.3
изделия хлебобулочные недлительного хранения, тонн в сутки	21.3
изделия макаронные, кускус и аналогичные мучные изделия, тонн	0.8

	2017
обработка древесины и производство изделий из дерева и пробки, кроме мебели, производство изделий из соломки и материалов для плетения	
лесоматериалы, продольно распиленные или расколотые, разделенные на слои или лущеные, толщиной более 6 мм; деревянные железнодорожные шпалы или трамвайные шпалы, непропитанные, тыс. куб. м	59.2
щепа технологическая, тыс. плотных куб. м	57.7
окна и их коробки деревянные, тыс. кв. м	0.8
двери, их коробки и пороги деревянные, тыс. кв. м	85.6
производство электрического оборудования	
трансформаторы электрические, МВ.А	64.8

¹⁾ Без субъектов малого предпринимательства.

²⁾ 1995, 2000, 2005 гг. - мясо.

³⁾ 1995, 2000, 2005 гг. - масло животное.

⁴⁾ 1995, 2000, 2005 гг. - сыры сычужные.

Методологические пояснения

Таблица 12.1., 12.3. Объем отгруженных товаров собственного производства, выполненных работ и услуг - стоимость отгруженных или отпущенных в порядке продажи, а также прямого обмена (по договору мены) всех товаров собственного производства, работ и услуг, выполненных (оказанных) собственными силами. Разработка данного показателя в ОКВЭД2 осуществляется с 2017г. (данные за 2016 год приведены по респондентам, осуществлявшим деятельность в 2017 году).

Объем отгруженных товаров представляет собой стоимость товаров, которые произведены данным юридическим лицом и фактически отгружены (переданы) в отчетном периоде на сторону (другим юридическим и физическим лицам), включая товары, сданные по акту заказчику на месте, независимо от того, поступили деньги на счет продавца или нет.

Объем работ и услуг, выполненных собственными силами, представляет собой стоимость работ и услуг, оказанных (выполненных) организацией другим юридическим и физическим лицам.

Данные приводятся в фактических отпускных ценах без налога на добавленную стоимость, акцизов и аналогичных обязательных платежей.

Группировки по видам деятельности представляют собой совокупность соответствующих фактических видов деятельности, осуществляемых организациями, независимо от их основного вида деятельности.

Таблица 12.1., 12.2. Индекс производства - относительный показатель, характеризующий изменение масштабов производства в сравниваемых периодах. Различают индивидуальные и сводные индексы производства. Индивидуальные индексы отражают изменение выпуска одного продукта и исчисляются как отношение объемов производства данного вида продукта в натурально-вещественном выражении в сравниваемых периодах. Сводный индекс производства характеризует совокупные изменения всех видов продукции и отражает изменение создаваемой в процессе производства стоимости в результате изменения только физического объема производимой продукции. Для исчисления сводного индекса производства индивидуальные индексы по конкретным видам продукции поэтапно агрегируются в индексы по видам деятельности, подгруппам, группам, подклассам, классам и разделам ОКВЭД2.

Индекс промышленного производства - агрегированный индекс производства по видам экономической деятельности "Добыча полезных ископаемых", "Обрабатывающие производства", «Обеспечение электрической энергией, газом и паром; кондиционирование воздуха», «Водоснабжение; водоотведение, организация сбора и утилизации отходов, деятельность по ликвидации загрязнений».

Таблица 12.5. Производство продукции в натуральном выражении включает продукцию, выработанную организацией (независимо от вида основной деятельности) как из собственных сырья и материалов, так и из неоплачиваемых сырья и материалов заказчика (давальческого), предназначенную для отпуска другим юридическим и физическим лицам, своему капитальному строительству и своим подразделениям, зачисленную в состав основных средств или оборотных активов (например, спецодежда, спецоснастка), выданную своим работникам в счет оплаты труда, а также израсходованную на собственные производственные нужды. Давальческое сырье - это сырье, принадлежащее заказчику и переданное на переработку другим организациям для производства из него продукции в соответствии с заключенными договорами. Данные приводятся в соответствии с Общероссийским классификатором продукции по видам экономической деятельности (ОКПД2).

Таблица 12.8. Производственная мощность - максимально возможный выпуск продукции (за год, сутки, смену) или объем добычи и переработки сырья в номенклатуре и ассортименте. Определяется с учетом полного использования установленного режима работы производственного оборудования и производственных мощностей. Величину мощности по выпуску конкретного вида продукции, факторы ее изменения и уровень использования характеризует баланс производственной мощности. По данным баланса производственной мощности рассчитываются среднегодовая производственная мощность, действовавшая в отчетном году, и уровень ее использования. Уровень использования среднегодовой производственной мощности - относительный показатель, характеризующий степень использования производственной мощности по выпуску конкретных видов продукции. Исчисляется как отношение фактического выпуска продукции к среднегодовой производственной мощности, действовавшей в отчетном году по выпуску этой продукции.

13. СЕЛЬСКОЕ, ЛЕСНОЕ ХОЗЯЙСТВО, РЫБОЛОВСТВО И РЫБОВОДСТВО	181
13.1. ОСНОВНЫЕ ПОКАЗАТЕЛИ СЕЛЬСКОГО ХОЗЯЙСТВА	181
13.1.1. Распределение сельскохозяйственных угодий по землепользователям	181
13.1.2. Продукция сельского хозяйства по категориям хозяйств	182
13.1.3. Структура продукции сельского хозяйства по категориям хозяйств	182
13.1.4. Индексы производства продукции сельского хозяйства по категориям хозяйств	182
13.1.5. Число хозяйств и численность работников, занятых в сельском хозяйстве	183
13.1.6. Основные показатели деятельности сельскохозяйственных организаций	183
13.1.7. Реализация основных продуктов сельскохозяйственными организациями	184
13.1.8. Производство основных видов сельскохозяйственной продукции в хозяйствах населения	184
13.1.9. Производство основных видов сельскохозяйственной продукции крестьянскими (фермерскими) хозяйствами и индивидуальными предпринимателями	184
13.2. МАТЕРИАЛЬНО-ТЕХНИЧЕСКАЯ БАЗА СЕЛЬСКОГО ХОЗЯЙСТВА	185
13.2.1. Обеспеченность сельскохозяйственных организаций тракторами и комбайнами	185
13.2.2. Внесение удобрений под посевы в сельскохозяйственных организациях	185
13.2.3. Проведение работ по химической мелиорации земель в сельскохозяйственных организациях	186
13.2.4. Потребление электроэнергии в сельскохозяйственных организациях	186
13.2.5. Энергетические мощности в сельскохозяйственных организациях	186
13.3. РАСТЕНИЕВОДСТВО	186
13.3.1. Посевные площади сельскохозяйственных культур	186
13.3.2. Посевные площади сельскохозяйственных культур по категориям хозяйств	187
13.3.3. Валовой сбор основных сельскохозяйственных культур	187
13.3.4. Урожайность основных сельскохозяйственных культур	187
13.3.5. Структура производства основных продуктов растениеводства по категориям хозяйств (диаграмма)	188
13.4. ЖИВОТНОВОДСТВО	189
13.4.1. Поголовье скота	189
13.4.2. Производство основных продуктов животноводства	190
13.4.3. Структура производства основных продуктов животноводства по категориям хозяйств (диаграмма)	191
13.4.4. Производство скота и птицы на убой по отдельным видам в хозяйствах всех категорий	192
13.4.5. Расход кормов в животноводстве в хозяйствах всех категорий	192
13.4.6. Продуктивность скота и птицы в сельскохозяйственных организациях	192
13.5. ПРОДОВОЛЬСТВЕННЫЕ РЕСУРСЫ И ИХ ИСПОЛЬЗОВАНИЕ	193
13.5.1. Ресурсы и использование картофеля	193
13.5.2. Ресурсы и использование мяса и мясопродуктов	193
13.5.3. Ресурсы и использование молока и молокопродуктов	193
13.5.4. Ресурсы и использование яиц и яйцопродуктов	194
13.6. ИТОГИ ВСЕРОССИЙСКОЙ СЕЛЬСКОХОЗЯЙСТВЕННОЙ ПЕРЕПИСИ 2016 ГОДА	194
13.6.1. Число сельскохозяйственных организаций (хозяйств) и общая площадь земли по категориям хозяйств	194
13.6.2. Трудовые ресурсы сельскохозяйственных организаций и крестьянских (фермерских) хозяйств на 1 июля 2016 года	195
13.6.3. Группировка сельскохозяйственных организаций по численности работников на 1 июля 2016 года	195
13.6.4. Группировка крестьянских (фермерских) хозяйств и индивидуальных предпринимателей по численности всех работников на 1 июля 2016 года	196
13.6.5. Площадь земель в хозяйствах всех категорий на 1 июля 2016 года	196
13.6.6. Группировка сельскохозяйственных организаций по размеру земельной площади на 1 июля 2016 года	197
13.6.7. Группировка крестьянских (фермерских) хозяйств и индивидуальных предпринимателей по размеру земельной площади на 1 июля 2016 года	198
13.6.8. Группировка личных подсобных хозяйств по размеру земельной площади на 1 июля 2016 года	199
13.6.9. Группировка некоммерческих объединений граждан по размеру земельной площади на 1 июля 2016 года	200
13.6.10. Поголовье сельскохозяйственных животных в хозяйствах всех категорий на 1 июля 2016 года	200
13.6.11. Группировка сельскохозяйственных организаций по поголовью крупного рогатого скота на 1 июля 2016 года	201
13.6.12. Группировка крестьянских (фермерских) хозяйств и индивидуальных предпринимателей по поголовью крупного рогатого скота на 1 июля 2016 года	201
13.6.13. Наличие сельскохозяйственной техники, машин и оборудования в сельскохозяйственных организациях, крестьянских (фермерских) хозяйствах и у индивидуальных предпринимателей на 1 июля 2016 года	202
13.7. ЛЕСОЗАГОТОВКИ	202
13.7.1. Основные показатели по виду деятельности "лесозаготовки"	202
13.7.2. Производство древесины необработанной в 2010 - 2017 годах	202
13.8. РЫБОЛОВСТВО И РЫБОВОДСТВО	203
13.8.1. Основные показатели работы организаций по виду деятельности "рыболовство и рыбоводство"	203
13.8.2. Добыча (производство) основных видов продукции рыболовства	203
МЕТОДОЛОГИЧЕСКИЕ ПОЯСНЕНИЯ	203

13. СЕЛЬСКОЕ, ЛЕСНОЕ ХОЗЯЙСТВО, РЫБОЛОВСТВО И РЫБОВОДСТВО

13.1. Основные показатели сельского хозяйства

13.1.1. Распределение сельскохозяйственных угодий по землепользователям

(по данным Управления Росреестра по Новгородской области)

(на конец года; тысяч гектаров)

Годы	Земли, используемые землепользователями, занимающимися сельскохозяйственным производством	в том числе		
		сельскохозяйственных организаций	крестьянских (фермерских) хозяйств, вклю- чая индивиду- альных пред- принимателей	в личном пользовании граждан ¹⁾
Все сельскохозяйственные угодья				
1995	775.8	571.4	36.2	90.8
2000	636.1	475.2	23.0	137.9
2005	621.4	383.3	22.9	206.7
2010	609.6	382.7	24.4	198.4
2014	609.2	356.3	26.0	222.5
2015	596.9	331.7	28.3	232.5
2016	598.2	329.9	29.3	234.6
2017	602.1	329.9	35.1	232.6
Пашня				
1995	493.4	403.4	24.8	47.8
2000	438.0	337.1	16.9	84.0
2005	434.3	276.9	16.7	138.3
2010	430.8	270.3	17.5	142.6
2014	431.0	252.1	18.7	159.7
2015	421.7	231.6	20.2	169.4
2016	422.2	229.8	21.0	170.9
2017	425.4	229.6	26.5	168.8
Кормовые угодья				
1995	271.9	166.2	11.2	35.0
2000	191.0	137.1	6.0	47.9
2005	179.8	105.4	6.2	68.3
2010	171.2	111.3	6.9	49.3
2014	170.5	103.3	7.3	56.0
2015	166.8	98.4	8.1	56.4
2016	167.7	98.5	8.2	57.1
2017	168.4	98.7	8.5	57.2

¹⁾ Личные подсобные хозяйства, служебные наделы граждан, коллективное и индивидуальное садоводство, огородничество и животноводство, индивидуальное жилищное строительство, дачники и дачные объединения, собственники земельных долей.

13.1.2. Продукция сельского хозяйства по категориям хозяйств

(в фактически действовавших ценах; миллионов рублей)

	2005	2015	2016	2017
Хозяйства всех категорий				
Продукция сельского хозяйства	6034.8	25076.6	27182.3	24883.3
Растениеводство	2954.4	8231.5	8832.4	7661.2
Животноводство	3080.5	16845.1	18349.9	17222.1
Сельскохозяйственные организации				
Продукция сельского хозяйства	2214.1	17526.1	19651.0	18539.0
Растениеводство	309.6	3055.3	3646.4	3589.2
Животноводство	1904.5	14470.8	16004.6	14949.8
Хозяйства населения				
Продукция сельского хозяйства	3630.1	5792.6	5362.9	4896.1
Растениеводство	2506.8	3741.9	3394.0	3012.3
Животноводство	1123.3	2050.7	1968.9	1883.7
Крестьянские (фермерские) хозяйства ¹⁾				
Продукция сельского хозяйства	190.6	1757.9	2168.4	1448.2
Растениеводство	138.0	1434.3	1792.0	1059.6
Животноводство	52.7	323.5	376.4	388.6

¹⁾ Включая индивидуальных предпринимателей.

13.1.3. Структура продукции сельского хозяйства по категориям хозяйств

(в фактически действовавших ценах; в процентах к итогу)

	2005	2015	2016	2017
Хозяйства всех категорий	100	100	100	100
в том числе:				
сельскохозяйственные организации	36.7	69.9	72.3	74.5
хозяйства населения	60.2	23.1	19.7	19.7
крестьянские (фермерские) хозяйства ¹⁾	3.2	7.0	8.0	5.8

¹⁾ Включая индивидуальных предпринимателей.

13.1.4. Индексы производства продукции сельского хозяйства по категориям хозяйств

(в сопоставимых ценах; в процентах к предыдущему году)

Годы	Хозяйства всех категорий	в том числе		
		сельскохозяйственные организации	хозяйства населения	крестьянские (фермерские) хозяйства и индивидуальные предприниматели
2005	98.7	109.0	92.5	108.4
2016	104.9	109.6	88.8	111.2
2017	93.4	99.0	84.3	64.6

**13.1.5. Число хозяйств и численность работников,
занятых в сельском хозяйстве**

	1995	2000	2005	2010	2014	2015	2016	2017
Число хозяйств (на конец года):								
сельскохозяйственные организации	211	208	169	159	121	135	135	133
крестьянские (фермерские) хозяйства и индивидуальные предприниматели, которым предоставлены земельные участки ¹⁾	2625	1223	1202	1519	1665	1562	1579	1593
Среднегодовая численность работников организаций, занятых в сельскохозяйственном производстве, тыс. человек	24.4	15.0	17.1	8.5	6.7	8.0	6.4	5.8

¹⁾ С 2010 г. - по данным Управления Росреестра по Новгородской области.

**13.1.6. Основные показатели деятельности
сельскохозяйственных организаций**

	1995	2000	2005	2010	2014	2015	2016	2017
Посевная площадь сельскохозяйственных культур - всего, тыс. га	317.8	226.8	152.7	153.0	139.9	139.0	139.4	133.7
в том числе:								
зерновые	70.5	26.1	6.8	10.5	12.9	15.2	18.7	11.0
картофель и овощи	2.0	1.3	0.9	1.1	1.1	2.0	2.9	1.8
кормовые	235.7	194.2	144.3	140.4	124.5	119.9	116.1	117.5
Поголовье скота и птицы (на конец года), тыс. голов:								
крупного рогатого скота	144.7	59.4	39.2	31.7	24.9	24.0	23.3	22.4
в том числе коров	60.6	26.9	18.6	16.4	12.1	11.9	11.6	10.8
свиней	59.1	28.6	48.7	73.4	187.0	194.0	172.6	168.0
птицы	932.9	1357.3	1012.6	5591.5	5858.0	6879.1	6878.6	6704.8
Производство продуктов сельского хозяйства, тыс. тонн:								
зерна (в весе после доработки)	59.0	22.4	7.7	14.2	35.8	47.3	46.7	20.4
картофеля	18.6	7.9	9.2	13.1	23.0	41.4	61.2	13.0
овощей - всего	4.7	4.3	7.4	6.6	20.3	26.8	37.9	37.1
из них овощей открытого грунта	1.5	1.2	3.4	2.4	3.6	6.1	14.6	10.4
скота и птицы на убой (в убойном весе)	14.3	11.6	15.8	74.3	93.7	107.7	121.1	123.1
молока	108.3	55.9	62.3	62.8	48.7	46.7	46.9	44.3
яиц, млн. штук	85.8	91.3	139.7	125.5	185.8	203.7	203.3	205.7
шерсти, тонн	-	-	-	1	1	0.2	0.2	0.2

**13.1.7. Реализация основных продуктов
сельскохозяйственными организациями ¹⁾**

(тысяч тонн)

	1995	2000	2005	2010	2014	2015	2016	2017
Зерно	7.8	4.3	1.9	3.4	4.2	7.8	5.5	3.4
Картофель	5.7	2.6	4.4	7.2	11.0	17.2	13.9	8.7
Овощи	4.6	3.7	5.5	7.2	20.4	25.1	33.3	36.7
Льноволокно	4.6	1.8	0.2	0.2	0.0	0.5	0.5	0.5
Скот и птица (в живом весе)	22.5	15.8	21.9	95.3	102.6	137.0	153.8	145.9
Молоко	84.9	48.8	61.9	58.8	43.6	43.6	42.4	38.8
Яйца, млн. штук	77.5	78.7	121.5	99.0	123.1	132.8	123.8	137.9

¹⁾ С учетом прочих сельскохозяйственных организаций.

**13.1.8. Производство основных видов сельскохозяйственной продукции
в хозяйствах населения**

(тысяч тонн)

	1995	2000	2005	2010	2014	2015	2016	2017
Картофель	435.6	199.7	154.5	149.2	129.3	125.8	98.0	73.1
Овощи	92.3	82.1	62.5	46.0	31.0	29.8	26.9	23.4
Скот и птица на убой (в убойном весе)	12.2	7.6	5.6	3.5	2.6	2.5	2.3	2.0
Молоко	110.7	91.2	58.8	33.6	24.3	22.7	21.7	19.2
Яйца, млн. штук	40.7	25.7	20.9	16.5	19.0	21.0	23.5	23.9
Шерсть (в физическом весе), тонн	69	31	20	13	11	11	13	12

**13.1.9. Производство основных видов сельскохозяйственной продукции
крестьянскими (фермерскими) хозяйствами
и индивидуальными предпринимателями**

(тысяч центнеров)

	1995	2000	2005	2010	2014	2015	2016	2017
Зерно (в весе после доработки)	13.6	8.8	5.5	13.7	29.7	25.6	47.6	23.3
Картофель	55.7	85.2	143.4	220.8	470.5	704.4	851.2	349.3
Овощи	10.1	62.8	68.0	132.4	231.7	341.0	319.9	245.0
Скот и птица на убой (в убойном весе)	3.5	2.5	2.2	3.6	5.6	4.9	6.0	7.7
Молоко	67.8	37.7	29.5	39.3	62.7	69.0	77.5	80.8
Шерсть (в физическом весе), тонн	4	2	3	1	2	1	0.2	0.1

13.2. Материально-техническая база сельского хозяйства

13.2.1. Обеспеченность сельскохозяйственных организаций тракторами и комбайнами ¹⁾

(на конец года)

	1995	2000	2005	2010	2014	2015	2016	2017
Приходится тракторов на 1000 га пашни, штук	15.7	8.3	6.3	3.9	2.4	2.3	2.4	2.2
Нагрузка пашни на один трактор, га	64.6	120.2	140.8	253.8	417.5	438.4	418.8	451.5
Приходится комбайнов на 1000 га посевов (посадки) соответствующих культур, штук:								
зерноуборочных	12.9	15.6	29.5	9.1	5.8	4.5	3.4	4.5
картофелеуборочных	63.2	31.6	34.3	27.2	25.4	12.1	15.7	26.6
льноуборочных	29.2	24.5	147.2	14.3	5.0	2.1	4.1	3.4

¹⁾ С 2010 г. - без учета микропредприятий.

13.2.2. Внесение удобрений под посевы в сельскохозяйственных организациях ¹⁾

	1995	2000	2005	2010	2014	2015	2016	2017
Внесено минеральных удобрений (в пересчете на 100% питательных веществ):								
всего, тыс. тонн	4.6	2.6	1.2	1.7	2.1	2.1	2.3	1.8
на один гектар посева, кг	15.0	11.4	8.0	13.5	24.4	23.4	29.1	23.2
в том числе под:								
зерновые и зернобобовые культуры (без кукурузы)	26.0	32.9	60.0	64.4	154.0	118.6	136.8	99.7
лен-долгунец	48.0	70.0	52.3	24.0	7.1	2.1	к	-
овощебахчевые культуры	145.0	138.3	291.9	223.2	173.5	157.8	к	221.6
картофель	75.0	147.5	206.9	269.0	110.3	247.9	77.3	265.6
кормовые культуры	9.0	6.1	4.2	6.6	5.4	5.1	5.6	5.2
Удельный вес удобренной минеральными удобрениями площади во всей посевной площади, процентов	24.0	23.0	13.9	28.3	19.8	22.4	28.1	23.1
Внесено органических удобрений:								
всего, тыс. тонн	745.3	161.2	106.0	210.6	185.0	183.6	180.1	183.8
на один гектар посева, тонн	2.4	0.7	0.7	1.7	2.2	2.1	2.3	2.4
в том числе под:								
зерновые и зернобобовые культуры (без кукурузы)	5.0	2.3	2.5	9.2	7.2	6.8	7.1	9.6
овощебахчевые культуры	58.1	32.9	15.8	0.3	3.5	-	-	-
картофель	73.3	30.7	20.3	3.7	9.2	15.1	7.4	11.6
кормовые культуры	1.2	0.3	0.5	1.0	1.4	1.2	1.2	1.2
Удельный вес удобренной органическими удобрениями площади во всей посевной площади, процентов	6.0	2.1	1.5	9.7	9.3	7.9	9.3	9.7

¹⁾ С 2010 г. - без учета микропредприятий.

13.2.3. Проведение работ по химической мелиорации земель в сельскохозяйственных организациях

	1995	2000	2005	2010	2014	2015	2016	2017
Произвестковано кислых почв, га	6744	852	812	813	20	-	-	80
Внесено известковой муки и других известковых материалов, тонн:								
всего	30364	3484	3063	4637	62	-	-	135
на один га	4.5	4.1	3.8	5.7	3.1	-	-	1.7

13.2.4. Потребление электроэнергии в сельскохозяйственных организациях

	1995	2000	2005	2010	2014	2015	2016	2017
Потреблено электроэнергии на производственные цели:								
всего, млн. кВт.ч	252.7	84.7	62.9	81.3	91.8	111.3	119.9	119.4
в расчете на одного работника, тыс. кВт.ч	9.1	5.1	7.5	8.5	12.7	13.3	17.7	20.6

13.2.5. Энергетические мощности в сельскохозяйственных организациях

(на конец года)

	1995	2000	2005	2010	2014	2015	2016	2017
Энергетические мощности:								
всего, тыс. л. с.	1710.0	716.4	433.3	309.6	183.8	168.9	165.7	152.5
в расчете								
на одного работника, л. с.	68.6	43.8	25.8	39.9	34.4	30.0	35.3	36.7
на 100 га посевной площади, л. с.	538	316	286	244	215	192	205	196

13.3. Растениеводство

13.3.1. Посевные площади сельскохозяйственных культур

(в хозяйствах всех категорий; тысяч гектаров)

	1995	2000	2005	2010	2014	2015	2016	2017
Вся посевная площадь	371.8	270.3	180.6	178.2	168.6	169.0	171.2	169.3
в том числе:								
зерновые и зернобобовые культуры (без кукурузы)	73.1	27.5	7.5	11.7	14.5	16.7	21.2	12.5
озимые зерновые культуры	21.3	15.2	2.1	2.2	5.1	7.0	8.6	5.2
яровые зерновые культуры	51.8	12.3	5.4	9.5	9.4	9.6	12.6	7.3
технические культуры	9.7	5.3	0.6	0.9	1.5	1.9	1.8	3.4
картофель	33.2	27.1	17.8	14.2	11.7	12.3	12.8	10.6
овощи	5.5	4.7	3.2	2.6	2.3	2.5	2.7	2.7
кормовые культуры	250.3	205.8	151.4	148.7	138.7	135.6	132.7	140.1

13.3.2. Посевные площади сельскохозяйственных культур по категориям хозяйств в 2017 году

(тысяч гектаров)

	Вся посевная площадь	в том числе			
		зерновых и зернобобовых культур	технических культур	картофеля и овощебахчевых культур	кормовых культур
Хозяйства всех категорий	169.3	12.5	3.4	13.4	140.1
в том числе:					
сельскохозяйственные организации	133.7	11.0	3.4	1.8	117.5
хозяйства населения	8.0	0.1	-	7.8	0.2
крестьянские (фермерские) хозяйства и индивидуальные предприниматели	27.6	1.4	-	3.8	22.4

13.3.3. Валовой сбор основных сельскохозяйственных культур

(в хозяйствах всех категорий; тысяч тонн)

	1995	2000	2005	2010	2014	2015	2016	2017
Зерно (в весе после доработки)	62.0	23.8	8.4	15.9	38.9	50.0	51.6	22.9
Льноволокно	4.6	1.8	0.2	0.7	1.0	1.2	1.3	1.4
Картофель	459.8	216.1	178.1	184.4	199.4	237.7	244.3	121.0
Овощи открытого и защищенного грунта	98.0	92.7	76.8	65.8	74.5	90.8	96.9	85.0

13.3.4. Урожайность основных сельскохозяйственных культур

(в хозяйствах всех категорий; центнеров с 1 гектара убранной площади)

	1995	2000	2005	2010	2014	2015	2016	2017
Зерновые и зернобобовые культуры (в весе после доработки)	8.9	9.0	11.7	15.4	28.7	31.5	26.7	22.8
Льноволокно	4.9	3.8	4.3	8.1	13.6	8.2	9.3	10.2
Картофель	138.9	80.1	100.1	131.3	171.9	193.5	197.4	128.9
Овощи открытого грунта ¹⁾	170.8	197.4	227.8	241.4	263.0	283.6	285.1	266.8

¹⁾ С 2012 года включая овощи закрытого грунта по населению.

13.3.5. Структура производства основных продуктов растениеводства по категориям хозяйств

(в процентах к итогу)

Зерно

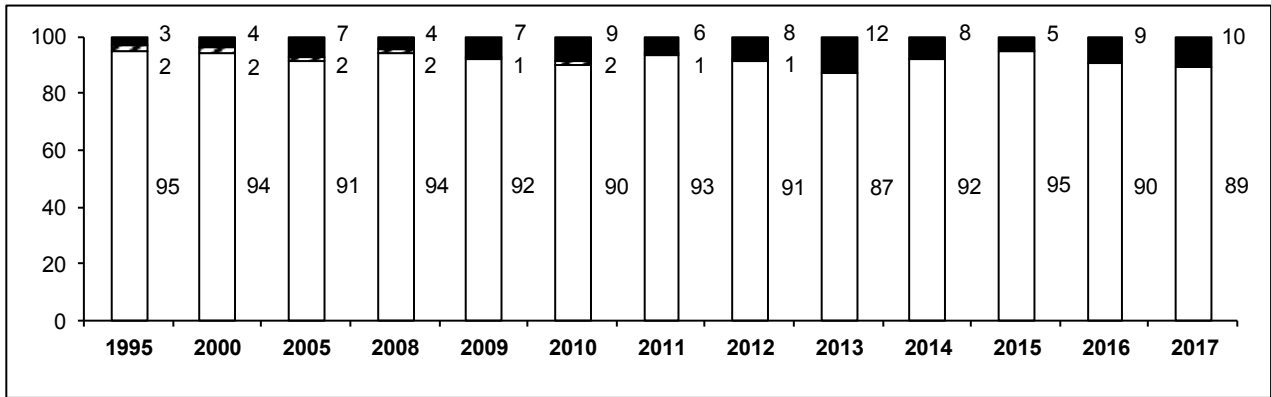

Картофель

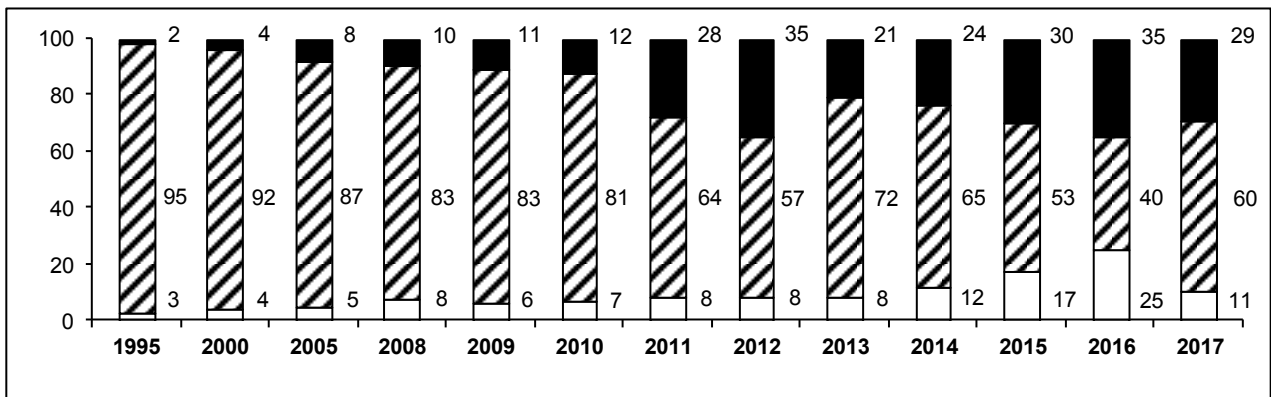

Овощи



13.4. Животноводство

13.4.1. поголовье скота

(на 1 января; тысяч голов)

Годы	Крупный рогатый скот	в том числе коровы	Свиньи	Овцы и козы	Птица
Хозяйства всех категорий					
1996	194.5	98.8	100.1	68.7	1291.1
2001	96.0	54.1	49.7	42.8	1623.2
2006	58.7	32.4	62.0	25.4	1194.4
2011	44.3	23.8	89.4	18.5	5750.5
2015	36.7	18.1	197.4	20.9	6060.7
2016	35.7	17.7	205.9	22.5	7095.7
2017	34.7	17.4	185.4	22.2	7116.1
2018	33.0	16.2	178.2	19.9	6915.6
Сельскохозяйственные организации					
1996	144.7	60.6	59.1	0.0	932.9
2001	59.4	26.9	28.6	0.0	1357.3
2006	39.2	18.6	48.7	0.3	1012.6
2011	31.7	16.4	73.4	1.1	5591.5
2015	24.9	12.1	187.0	1.1	5858.0
2016	24.0	11.9	194.0	1.6	6879.1
2017	23.3	11.6	172.6	2.1	6878.6
2018	22.4	10.8	168.0	1.8	6704.8
Хозяйства населения					
1996	45.5	35.6	38.4	65.9	349.8
2001	33.7	25.6	19.7	41.2	261.9
2006	17.4	12.8	12.0	22.8	178.1
2011	10.5	6.4	13.0	15.8	154.4
2015	8.2	4.5	9.1	15.7	182.6
2016	7.7	4.2	10.0	16.6	196.1
2017	6.9	3.8	9.7	15.8	209.9
2018	5.9	3.4	8.0	14.3	198.5
Крестьянские (фермерские) хозяйства и индивидуальные предприниматели					
1996	4.3	2.6	2.6	2.8	8.4
2001	2.9	1.7	1.4	1.6	4.0
2006	2.0	1.0	1.3	2.3	3.6
2011	2.1	1.0	3.0	1.6	4.7
2015	3.6	1.6	1.3	4.1	20.1
2016	3.9	1.7	1.9	4.4	20.5
2017	4.4	2.0	3.1	4.4	27.5
2018	4.7	1.9	2.3	3.8	12.4

13.4.2. Производство основных продуктов животноводства

Годы	Скот и птица на убой, тыс. тонн		Молоко, тыс. тонн	Яйца, млн. штук	Шерсть (в физическом весе), тонн
	в живом весе	в убойном весе			
Хозяйства всех категорий					
1995	42.8	26.8	225.8	127.5	73
2000	29.6	19.4	150.9	117.3	33
2005	31.7	21.6	124.1	161.2	23
2010	100.8	78.1	100.3	142.5	15
2014	121.9	96.8	79.3	205.7	14
2015	148.7	110.7	76.2	225.7	12
2016	158.2	124.1	76.3	228.4	14
2017	160.1	125.9	71.6	231.0	13
Сельскохозяйственные организации					
1995	22.3	14.3	108.3	85.8	-
2000	16.5	11.6	55.9	91.3	-
2005	21.7	15.8	62.3	139.7	-
2010	94.4	74.3	62.8	125.5	1
2014	116.7	93.7	48.7	185.8	1
2015	143.7	107.7	46.7	203.7	0.2
2016	153.4	121.1	46.9	203.3	0.2
2017	155.6	123.1	44.3	205.7	0.2
Хозяйства населения					
1995	19.9	12.2	110.7	40.7	69
2000	12.6	7.6	91.2	25.7	31
2005	9.6	5.6	58.8	20.9	20
2010	5.8	3.5	33.6	16.5	13
2014	4.3	2.6	24.3	19.0	11
2015	4.2	2.5	22.7	21.0	11
2016	3.8	2.3	21.7	23.5	13
2017	3.3	2.0	19.2	23.9	12
Крестьянские (фермерские) хозяйства и индивидуальные предприниматели					
1995	0.6	0.3	6.8	1.0	4
2000	0.4	0.3	3.8	0.3	2
2005	0.4	0.2	3.0	0.5	3
2010	0.6	0.4	3.9	0.5	1
2014	0.9	0.6	6.3	0.9	2
2015	0.8	0.5	6.9	1.0	1
2016	1.0	0.6	7.7	1.5	0.2
2017	1.2	0.8	8.1	1.4	0.1

13.4.3. Структура производства основных продуктов животноводства по категориям хозяйств

(в процентах к итогу)

Скот и птица на убой (в живом весе)

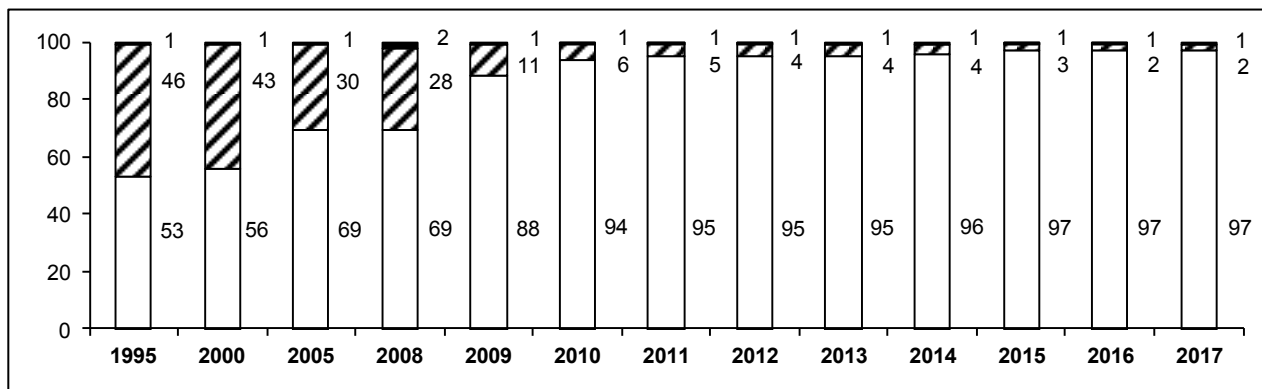

Молоко

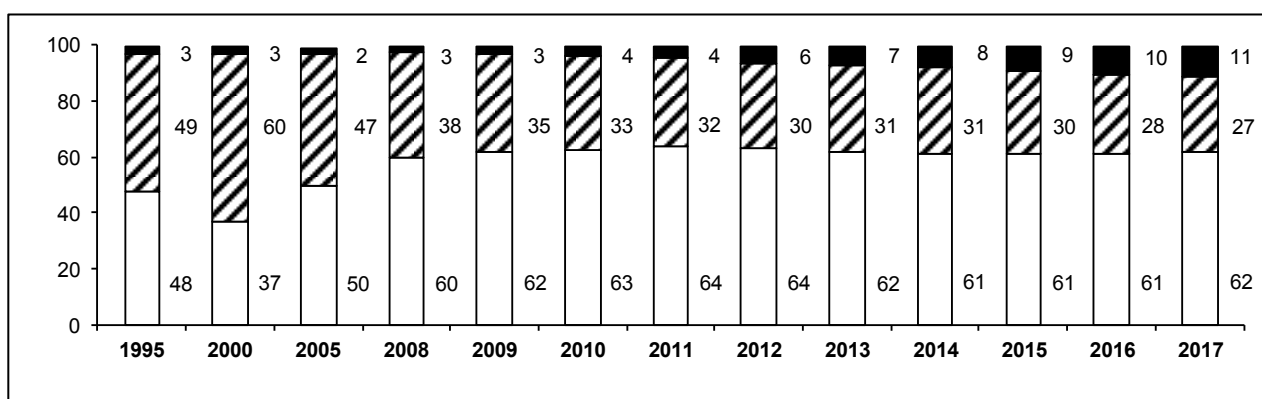

Яйца



□ сельскохозяйственные организации
 ▨ хозяйства населения
 ■ крестьянские (фермерские) хозяйства и индивидуальные предприниматели

**13.4.4. Производство скота и птицы на убой по отдельным видам
в хозяйствах всех категорий**

(тысяч тонн)

Годы	Скот и птица на убой (в убойном весе)	в том числе			
		крупный рогатый скот	свиньи	овцы и козы	птица
1995	26.8	11.8	9.9	1.1	3.8
2000	19.4	6.7	4.3	0.8	7.5
2005	21.6	4.8	7.2	0.6	8.8
2010	78.1	3.7	10.5	0.3	63.4
2014	96.8	3.3	24.8	0.4	68.2
2015	110.7	2.8	26.2	0.4	81.2
2016	124.1	2.5	28.3	0.3	92.9
2017	125.9	2.2	26.6	0.3	96.7

13.4.5. Расход кормов в животноводстве в хозяйствах всех категорий

	1995	2000	2005	2010	2014	2015	2016	2017
Все корма в пересчете на кормовые единицы, тыс. тонн	721.3	390.7	323.8	404.0	449.5	522.6	520.7	528.1
в том числе концентрированные корма	233.8	133.1	148.2	267.4	323.5	391.5	392.8	414.3
Расход кормов в расчете на одну голову условного крупного скота, ц кормовых единиц	28.36	27.93	29.58	24.30	14.76	22.94	23.18	23.77

**13.4.6. Продуктивность скота и птицы
в сельскохозяйственных организациях ¹⁾**

	1995	2000	2005	2010	2014	2015	2016	2017
Среднесуточный привес на выращивании и откорме, г:								
крупного рогатого скота	237	303	380	408	428	460	506	455
свиней	124	215	408	442	517	459	536	534
Надой молока на одну корову ²⁾ , кг	1664	1911	3230	3836	4108	4361	4559	4486
Средняя годовая яйценос- кость кур-несушек, штук	185	257	292	322	279	262	283	271

¹⁾ По крупным, средним и малым сельскохозяйственным организациям.

²⁾ В расчете на среднегодовое поголовье коров.

13.5. Продовольственные ресурсы и их использование ¹⁾

13.5.1. Ресурсы и использование картофеля

(тысяч тонн)

	1995	2000	2005	2017
Ресурсы				
Запасы на начало года	145.7	173.4	168.5	151.1
Производство	459.8	216.1	178.1	121.0
Ввоз, включая импорт	0.8	4.6	2.0	3.1
Итого ресурсов	606.3	394.1	348.6	275.2
Использование				
Производственное потребление	205.2	155.4	68.3	42.6
Потери	7.8	0.7	5.4	18.2
Вывоз, включая экспорт	3.6	2.0	7.0	32.4
Личное потребление	150.6	77.9	85.0	60.4
Запасы на конец года	239.1	158.1	182.9	121.6

13.5.2. Ресурсы и использование мяса и мясопродуктов

(тысяч тонн)

	1995	2000	2005	2017
Ресурсы				
Запасы на начало года	3.8	3.4	1.9	3.7
Производство	26.8	19.5	21.6	125.9
Ввоз, включая импорт	12.8	33.6	38.2	26.9
Итого ресурсов	43.4	56.5	61.7	156.5
Использование				
Производственное потребление	0.5	0.1	0.4	-
Потери	-	-	-	0.4
Вывоз, включая экспорт	3.1	26.5	25.4	106.3
Личное потребление	36.0	28.0	34.2	46.0
Запасы на конец года	3.8	1.9	1.7	3.8

13.5.3. Ресурсы и использование молока и молокопродуктов

(тысяч тонн)

	1995	2000	2005	2017
Ресурсы				
Запасы на начало года	2.1	3.2	8.3	3.6
Производство	225.8	150.9	124.1	71.5
Ввоз, включая импорт	28.0	37.1	107.5	105.8
Итого ресурсов	255.9	191.2	239.9	180.9
Использование				
Производственное потребление	42.0	24.8	15.9	6.1
Вывоз, включая экспорт	24.0	23.5	60.9	30.1
Личное потребление	182.4	138.8	153.8	141.1
Запасы на конец года	7.4	4.1	9.3	3.5

¹⁾ Данные за 2017 год приведены в первой оценке с учетом итогов Всероссийской сельскохозяйственной переписи 2016 года; окончательные данные, пересчитанные с учетом итогов Всероссийской сельскохозяйственной переписи 2016 года, будут опубликованы в официальных изданиях Новгородстата 2019 года.

13.5.4. Ресурсы и использование яиц и яичепродуктов

(миллионов штук)

	1995	2000	2005	2017
Ресурсы				
Запасы на начало года	3.0	3.4	2.9	4.3
Производство	127.5	117.3	161.2	231.0
Ввоз, включая импорт	5.1	46.4	30.9	102.4
Итого ресурсов	135.6	167.1	195.0	337.7
Использование				
Производственное потребление	9.2	12.2	9.2	71.8
Потери	-	-	-	1.5
Вывоз, включая экспорт	-	7.6	36.5	95.4
Личное потребление	124.8	144.0	146.1	164.8
Запасы на конец года	1.6	3.3	3.2	4.2

13.6. Итоги Всероссийской сельскохозяйственной переписи 2016 года

(на 1 июля 2016 года)

13.6.1. Число сельскохозяйственных организаций (хозяйств) и общая площадь земли по категориям хозяйств

	Число организаций (хозяйств), едениц	в том числе осуществлявших сельскохозяйственную деятельность в 2015 году	Общая площадь земли, тыс. га	Общая площадь земли в среднем на одну организацию (хозяйство), га
Сельскохозяйственные организации - всего	215	140	255.2	1187.2
в том числе:				
сельскохозяйственные организации, не относящиеся к субъектам малого предпринимательства	23	16	61.4	2668.9
малые предприятия	168	103	186.3	1109.0
подсобные сельскохозяйственные предприятия несельскохозяйственных организаций	24	21	7.5	314.5
Крестьянские (фермерские) хозяйства и индивидуальные предприниматели - всего	1421	513	47.1	33.2
в том числе:				
крестьянские (фермерские) хозяйства	857	394	36.9	43.1
индивидуальные предприниматели	564	119	10.2	18.1
Личные подсобные и другие индивидуальные хозяйства граждан - всего	209633	137274 ¹⁾	57.2	0.3
из них личные подсобные хозяйства	187724	122251 ¹⁾	53.4	0.3
Некоммерческие объединения граждан - всего	721	612 ²⁾	8.8	12.1
в том числе:				
садоводческие	283	273 ²⁾	3.5	12.5
огороднические	436	337 ²⁾	5.2	11.9
дачные	2	2 ²⁾	0.0	9.6

¹⁾ Производившие сельскохозяйственную продукцию в I полугодии 2016 г.

²⁾ Осуществлявшие сельскохозяйственную деятельность в 2016 г.

**13.6.2. Трудовые ресурсы сельскохозяйственных организаций
и крестьянских (фермерских) хозяйств на 1 июля 2016 года**

	Сельско- хозяй- ственные органи- зации	в том числе		Крестьян- ские (фермер- ские) хозяйства и индиви- дуальные предпри- ниматели	в том числе	
		сельско- хозяй- ственные органи- зации, не отно- сящиеся к субъек- там малого предпри- нима- тельства	малые предпри- ятия		крестьян- ские (фермер- ские) хозяй- ства	индиви- дуальные предпри- ниматели
Численность работников организаций (хозяйств) - всего, человек:	6346	4257	2089	1301	1043	258
в том числе:						
постоянные работники	4951	3165	1786	310	293	17
временные и сезонные работники	1082	932	150	98	87	11
в процентах от численности работников, занятых в сельскохозяйственном производстве:						
постоянные работники	82.1	77.3	92.3	25.1	29.3	7.2
временные и сезонные работники	17.9	22.7	7.7	7.9	8.7	4.7
Численность работников в среднем на одну организацию (хозяйство) ¹⁾ , человек	54	250	21	2	3	2

¹⁾ В расчете на одну организацию (хозяйство), осуществляющую сельскохозяйственную деятельность в I полугодии 2016 г.

**13.6.3. Группировка сельскохозяйственных организаций
по численности работников на 1 июля 2016 года**

	Число организаций		Численность работников		
	всего	в процен- тах от об- щего числа организа- ций	всего, человек	в процен- тах от всей числен- ности всех работни- ков	в среднем на одну организа- цию, человек
Сельскохозяйственные организации, имеющие среднегодовую численность работников, человек:					
до 16	64	54.2	353	5.6	6
16-50	33	28.0	966	15.2	29
51-100	11	9.3	755	11.9	69
101-250	5	4.2	705	11.1	141
251 - 400	2	1.7	553	8.7	277
401- 800	1	0.8	456	7.2	456
801 - 1200	1	0.8	1002	15.8	1002
свыше 1200	1	0.8	1556	24.5	1556
Итого	118	100	6346	100	54

**13.6.4. Группировка крестьянских (фермерских) хозяйств
и индивидуальных предпринимателей по численности
всех работников на 1 июля 2016 года**

	Число хозяйств		Численность работников		
	всего	в процен- тах от общего числа хозяйств	всего, человек	в процен- тах от об- щей чис- ленности работни- ков	в среднем на одно хозяйство, человек
Крестьянские (фермерские) хозяйства и индивидуальные предприниматели, имеющие работников, занятых в хозяйствах, человек					
1-2	396	73.2	481	37.0	1
3-4	94	17.4	323	24.8	3
5-6	24	4.4	130	10.0	5
7-10	15	2.8	120	9.2	8
11-15	5	0.9	58	4.5	12
16-30	5	0.9	104	8.0	21
31-60	2	0.4	85	6.5	43
61-100	-	-	-	-	-
свыше 100	-	-	-	-	-
Итого	541	100	1301	100	2

13.6.5. Площадь земель в хозяйствах всех категорий на 1 июля 2016 года

(гектаров)

	Общая земель- ная пло- щадь	из нее сель- скохо- зяй- ствен- ные угодья	из них					Из общей площади сельско- хозяй- ственных угодий фактиче- ски использу- ется
			пашня	сенокосы	пастбища	много- летние насаж- дения	залежь	
Хозяйства всех категорий	368367.3	301747.5	177453.5	30759.4	8643.1	1897.1	82994.5	199836.3
в том числе: сельскохозяйствен- ные организации	255239.2	207173.2	142859.3	13308.7	5932.8	68.7	45003.7	147598.9
из них сельскохозяйствен- ные организации, не относящиеся к субъектам малого предприни- мательства	61385.8	57810.3	30105.9	2926.9	1966.0	-	22811.5	30050.7
малые предприятия подсобные сельско- хозяйственные предприятия несель- скохозяйственных организаций	186305.1	145885.5	11760.9	9658.3	3339.9	68.0	21058.4	116371.1
крестьянские (фер- мерские) хозяйства	7548.3	3477.4	992.5	723.5	626.9	0.7	1133.8	1177.1
индивидуальные предприниматели	36947.2	32209.5	22761.5	4590.5	1446.0	5.1	3406.4	26586.0
хозяйства населения	10197.8	7980.7	2022.2	2443.2	478.1	1.5	3035.7	2816.0
	65983.1	54384.2	9810.5	10417.0	786.2	1821.8	31548.7	22835.5

**13.6.6. Группировка сельскохозяйственных организаций
по размеру земельной площади на 1 июля 2016 года**

	Число сельскохозяйственных организаций			Общая площадь земли			Приходится сельхозугодий в среднем на одну организацию, га	Удельный вес площади сельхозугодий, удобренной	
	всего	в процентах		всего, га	в процентах от общей площади земли	в среднем на одну организацию, га		минеральными удобрениями, процентов	органическими удобрениями, процентов
		от общего числа организаций	от числа организаций, имеющих землю						
Сельскохозяйственные организации:									
имевшие земельную площадь, га:									
до 4.1	5	2.3	2.6	1.6	0.0	0.3	0.2	-	99.1
4.1 - 10	7	3.3	3.6	56.1	0.0	8.0	2.5	-	-
10.1 - 20	9	4.2	4.6	135.8	0.1	15.1	8.6	-	-
20.1 - 50	17	7.9	8.7	529.5	0.2	31.1	16.3	21.9	12.0
50.1 - 100	8	3.7	4.1	633.3	0.2	79.2	49.9	-	22.8
100.1 - 200	15	7.0	7.7	2303.4	0.9	153.6	143.7	7.9	4.6
200.1 - 500	24	11.2	12.2	8214.3	3.2	342.3	288.7	5.0	5.6
500.1 - 1500	50	23.3	25.5	50037.9	19.7	1000.8	867.1	10.7	9.4
1500.1 - 3000	43	20.0	21.9	95288.9	37.5	2216.0	1609.5	12.6	4.9
3000.1 - 4000	11	5.1	5.6	37959.9	14.9	3450.9	2781.3	22.7	9.0
4000.1 - 6000	4	1.9	2.0	20891.0	8.2	5222.8	4765.5	-	0.3
6000.1 - 10000	1	0.5	0.5	6031.9	2.4	6031.9	2846.5	-	-
10000.1 - 40000	2	0.9	1.0	32140.9	12.6	16070.5	15773.7	26.3	0.4
свыше 40000	-	-	-	-	-	-	-	-	-
всего	196	91.2	100	254224.5	100	1297.1	1053.4	14.1	5.3
не имевшие земельной площади	19	8.8							
Итого	215	100		254224.5	100	1182.4	960.3	14.1	5.3

**13.6.7. Группировка крестьянских (фермерских) хозяйств
и индивидуальных предпринимателей
по размеру земельной площади на 1 июля 2016 года**

	Число крестьянских (фермерских) хозяйств и индивидуальных предпринимателей			Общая площадь земли			Площадь сельхозугодий в среднем на одно хозяйство, га	Удельный вес площади сельхозугодий, удобренной	
	всего, единиц	в процентах		всего, га	в процентах от общей площади земли	в среднем на одно хозяйство, га		минеральными удобрениями, процентов	органическими удобрениями, процентов
		от общего числа хозяйств	от числа хозяйств, имевших землю						
Хозяйства:									
имеющие земельную площадь, га:									
до 4.1	222	15.6	17.7	433.4	0.9	2.0	1.2	6.4	8.8
4.1 - 10	322	22.7	25.6	2241.8	4.8	7.0	4.7	2.6	3.2
10.1 - 20	285	20.1	22.7	4121.8	8.7	14.5	10.5	6.4	1.8
20.1 - 50	243	17.1	19.3	7525.6	16.0	31.0	24.3	11.8	3.8
50.1 - 100	103	7.2	8.2	7266.1	15.4	70.5	59.8	13.7	1.9
100.1 - 200	47	3.3	3.7	6686.9	14.2	142.3	134.7	10.0	1.7
200.1 - 500	28	2.0	2.2	9150.6	19.4	326.8	311.2	13.2	6.1
500.1 - 1500	5	0.4	0.4	5918.8	12.6	1183.8	901.6	-	5.0
1500.1 - 3000	2	0.1	0.2	3800.0	8.1	1900.0	1900.0	-	-
3000.1 - 4000	-	-	-	-	-	-	-	-	-
4000.1 - 6000	-	-	-	-	-	-	-	-	-
свыше 6000	-	-	-	-	-	-	-	-	-
всего	1257	88.5	100	47145.0	100	37.5	32.0	8.9	3.3
не имеющие земельной площади	164	11.5							
Итого	1421	100		47145.0	100	33.2	28.3	8.9	3.3

**13.6.8. Группировка личных подсобных хозяйств по размеру
земельной площади на 1 июля 2016 года**

	Число личных подсобных хозяйств		Общая площадь земли		
	всего, единиц	в процентах от общего числа хозяйств	всего, га	в процентах от общей площади земли	в среднем на одно хозяйство, га
Хозяйства, имевшие земельную площадь, га:					
до 0.06	17775	9.5	566.1	1.1	0.03
0.06 - 0.10	35555	18.9	2834.9	5.3	0.08
0.11 - 0.15	54146	28.8	7381.6	13.8	0.14
0.16 - 0.20	26702	14.2	4706.6	8.8	0.18
0.21 - 0.25	13854	7.4	3181.7	6.0	0.23
0.26 - 0.30	11876	6.3	3368.0	6.3	0.28
0.31 - 0.35	6749	3.6	2222.2	4.2	0.33
0.36 - 0.40	7260	3.9	2750.2	5.1	0.38
0.41 - 0.50	7082	3.8	3302.9	6.2	0.47
0.51 - 1.00	3309	1.8	2207.6	4.1	0.67
1.01 - 3.00	1417	0.8	2666.0	5.0	1.88
3.01 - 5.00	837	0.4	3290.9	6.2	3.93
5.01 - 10.00	816	0.4	5522.4	10.3	6.77
10.01 - 20.00	235	0.1	3033.0	5.7	12.91
свыше 20.00	111	0.1	6397.2	12.0	57.63
Итого	187724	100	53431.4	100	0.28

Продолжение таблицы 13.6.8.

	Находится в пользовании или владении				Из общей площади земли занято			
	приусадебные и полевые участки		земельные доли		под посевы сельскохозяйственных культур		под сенокосы и пастбища	
	общая площадь, га	средний размер участков, га	общая площадь, га	средний размер, га	всего, га	в процентах от общей площади земли	всего, га	в процентах от общей площади земли
Хозяйства, имевшие земельную площадь, га:								
до 0.06	559.2	0.03	12.3	0.00	132.0	23.3	8.6	1.5
0.06 - 0.10	2820.7	0.08	27.4	0.00	626.8	22.1	101.6	3.6
0.11 - 0.15	7367.3	0.14	19.1	0.00	1315.6	17.8	478.5	6.5
0.16 - 0.20	4686.1	0.18	38.6	0.00	897.8	19.1	404.7	8.6
0.21 - 0.25	3154.1	0.23	62.7	0.00	595.1	18.7	339.4	10.7
0.26 - 0.30	3348.9	0.28	59.8	0.01	584.2	17.3	409.5	12.2
0.31 - 0.35	2198.5	0.33	10.6	0.00	387.9	17.5	323.0	14.5
0.36 - 0.40	2739.9	0.38	29.3	0.00	423.5	15.4	446.3	16.2
0.41 - 0.50	3269.9	0.46	111.3	0.02	448.4	13.6	666.5	20.2
0.51 - 1.00	2140.1	0.65	54.4	0.02	265.0	12.0	477.1	21.6
1.01 - 3.00	2266.7	1.60	204.7	0.14	151.4	5.7	661.9	24.8
3.01 - 5.00	2422.3	2.89	594.0	0.71	291.6	8.9	1063.7	32.3
5.01 - 10.00	3103.8	3.80	2114.4	2.59	302.4	5.5	2503.4	45.3
10.01 - 20.00	1527.9	6.50	1258.7	5.36	235.3	7.8	1298.7	42.8
свыше 20.00	2676.4	24.11	3492.8	31.47	124.6	1.9	1647.4	25.8
Итого	44281.6	0.24	8089.9	0.04	6781.5	12.7	10830.4	20.3

13.6.9. Группировка некоммерческих объединений граждан по размеру земельной площади на 1 июля 2016 года

	Садоводческие объединения		Огороднические объединения		Дачные объединения	
	число объединений	общая площадь земли объединений, га	число объединений	общая площадь земли объединений, га	число объединений	общая площадь земли объединений, га
Объединения, имевшие земельную площадь, га:						
до 1.1	4	3.1	3	2.5	-	-
1.1 - 5.0	96	287.1	153	497.8	-	-
5.1 - 10.0	73	530.0	116	822.4	1	8.7
10.1 - 20.0	63	901.4	103	1457.5	1	10.5
20.1 - 50.0	40	1221.9	51	1473.9	-	-
50.1 - 100.0	5	325.4	8	513.6	-	-
100.1 - 200.0	2	271.0	1	125.5	-	-
200.1 - 300.0	-	-	-	-	-	-
300.1 - 500.0	-	-	1	304.4	-	-
свыше 500	-	-	-	-	-	-
Итого	283	3540.0	436	5197.6	2	19.2

13.6.10. поголовье сельскохозяйственных животных в хозяйствах всех категорий на 1 июля 2016 года

(голов)

	Крупный рогатый скот	из него коровы	Свиньи	Овцы и козы	Птица
Хозяйства всех категорий	36341	17704	212676	22749	6753635
Сельскохозяйственные организации	23991	11764	199645	2161	6468932
в том числе:					
сельскохозяйственные организации, не относящиеся к субъектам малого предпринимательства	5847	2614	199199	121	6457970
малые предприятия	17924	9042	148	1926	3514
подсобные хозяйства несельскохозяйственных организаций	220	108	298	114	7448
Крестьянские (фермерские) хозяйства и индивидуальные предприниматели	4525	1936	2083	5129	24866
Хозяйства населения	7825	4004	10948	15459	259837

**13.6.11. Группировка сельскохозяйственных организаций
по поголовью крупного рогатого скота на 1 июля 2016 года**

	Число организаций			Поголовье крупного рогатого скота			
	всего	в процентах		всего, голов	в процен- тах от общего поголовья	в среднем на одну организа- цию, голов	на 100 га сельхоз- угодий, голов
		от общего числа организа- ций	от числа организа- ций, имевших поголовье				
Сельскохозяйствен- ные организации: имевшие поголовье, голов:							
до 101	22	16.4	32.8	1036	4.3	47	8
101 - 300	20	14.9	29.9	3860	16.1	193	17
301 - 500	9	6.7	13.4	3228	13.5	359	17
501 - 1000	10	7.5	14.9	7286	30.4	729	37
1001 - 1500	4	3.0	6.0	4371	18.2	1093	14
1501 - 3000	2	1.5	3.0	4210	17.5	2105	30
3001 - 5000	-	-	-	-	-	-	-
всего	67	50.0	100	23991	100	358	20
не имевшие поголовья	67	50.0					
Итого	134	100		23991	100	179	13

**13.6.12. Группировка крестьянских (фермерских) хозяйств
и индивидуальных предпринимателей
по поголовью крупного рогатого скота на 1 июля 2016 года**

	Число хозяйств			Поголовье крупного рогатого скота			
	всего	в процентах		всего, голов	в процен- тах от общего поголовья	в среднем на одно хозяйство, голов	на 100 га сельхоз- угодий, голов
		от общего числа хозяйств	от числа хозяйств, имевших поголовье				
Хозяйства: имевшие поголовье, голов:							
до 3	30	5.5	15.5	47	1.0	2	11
3 - 5	40	7.4	20.7	167	3.7	4	9
6 - 10	40	7.4	20.7	324	7.2	8	10
11 - 20	34	6.3	17.6	478	10.6	14	24
21 - 30	18	3.3	9.3	454	10.0	25	41
31 - 50	16	3.0	8.3	591	13.1	37	33
51 - 100	7	1.3	3.6	479	10.6	68	54
101 - 300	6	1.1	3.1	1060	23.4	177	32
301 - 500	1	0.2	0.5	407	9.0	407	121
свыше 500	1	0.2	0.5	518	11.4	518	35
всего	193	35.7	100	4525	100	23	27
не имевшие поголовья	348	64.3					
Итого	541	100		4525	100	8	15

**13.6.13. Наличие сельскохозяйственной техники, машин и оборудования
в сельскохозяйственных организациях, крестьянских (фермерских)
хозяйствах и у индивидуальных предпринимателей на 1 июля 2016 года**

(штук)

	Сельскохозяйственные организации	в том числе		Крестьянские (фермерские) хозяйства и индивидуальные предприниматели	в том числе	
		сельскохозяйственные организации, не относящиеся к субъектам малого предпринимательства	малые организации		крестьянские (фермерские) хозяйства	индивидуальные предприниматели
Тракторы	917	247	626	610	534	76
Комбайны:						
зерноуборочные	68	24	43	15	15	-
льноуборочные	6	-	5	-	-	-
картофелеуборочные	26	8	17	82	79	3
кормоуборочные	60	14	46	10	9	1
Установки доильные	87	22	63	23	19	4
Автомобили грузовые	309	113	180	196	174	22
Картофелесажалки	24	3	19	121	110	11
Плуги	221	40	165	300	266	34
Косилки	180	45	127	174	145	29
Сеялки	115	22	86	107	97	10

13.7. Лесозаготовки

13.7.1. Основные показатели по виду деятельности "лесозаготовки"

	2005	2010	2014	2015	2016	2017
Среднегодовая численность работников организаций, человек	1937	2201	1651	1455	1490	260
Среднемесячная номинальная начисленная заработная плата работников, рублей	4945	12800	15433	15468	18514	28169
Сальдированный финансовый результат (прибыль минус убыток), ¹⁾ тыс. рублей	-33512	-5469	-257637	173168	80329	-141201
Рентабельность проданных товаров, продукции (работ, услуг), ²⁾ процентов	-1.8	2.1	7.3	12.9	5.3	1.1

¹⁾ Знак (-) означает убыток.

²⁾ Знак (-) означает убыточность.

13.7.2. Производство древесины необработанной в 2010 - 2017 годах ¹⁾

	2010	2014	2015	2016	2017
Лесоматериалы необработанные, тыс. плот. м ³	2044.0	2316.8	2313.9	1695.2	1513.0
В процентах к предыдущему году	125.8	104.3	99.9	72.4	89.3

¹⁾ 2010, 2014-2016 гг. - древесина необработанная, в соответствии с Общероссийским классификатором продукции по видам экономической деятельности ОК 034-2007 (ОКПД).

13.8. Рыболовство и рыбоводство

13.8.1. Основные показатели работы организаций по виду деятельности "рыболовство и рыбоводство"

	2005	2010	2014	2015	2016	2017
Среднегодовая численность работников организаций, человек	205	248	234	236	195	205
Среднемесячная номинальная начисленная заработная плата работников, рублей	2748	11337	16297	15746	17580	15549
Сальдированный финансовый результат (прибыль минус убыток) ¹⁾ , тыс. рублей	2077	-2545	4356	2762	17369	-416
Рентабельность проданных товаров, продукции (работ, услуг) ²⁾ , процентов	14.8	-3.5	7.9	10.6	7.0	0.2

¹⁾ Знак (-) означает убыток.

²⁾ Знак (-) означает убыточность.

13.8.2. Добыча (производство) основных видов продукции рыболовства

	2017
Рыба пресноводная свежая или охлажденная, не являющаяся продукцией рыбоводства, тонн	2174.5

Методологические пояснения

Сведения о посевных площадях и валовых сборах сельскохозяйственных культур, урожайности картофеля, овощей, поголовье сельскохозяйственных животных и производстве продуктов животноводства приведены с учетом окончательных итогов Всероссийской сельскохозяйственной переписи 2016 года; сведения об объеме продукции сельского хозяйства и ее структуре, балансы ресурсов и использования картофеля, овощей и продовольственных бахчевых культур, мяса и мясопродуктов, молока и молокопродуктов, яиц и яйцопродуктов за 2017 год - с учетом первой оценки итогов Всероссийской сельскохозяйственной переписи 2016 года; окончательные данные, пересчитанные с учетом итогов Всероссийской сельскохозяйственной переписи 2016 года, будут опубликованы в официальных изданиях Новгородстата 2019 года.

По категории "**сельскохозяйственные организации**" показаны данные по хозяйственным товариществам, обществам и партнерствам, обществам с ограниченной ответственностью, публичным и непубличным акционерным обществам, производственным кооперативам, унитарным предприятиям, подсобным хозяйствам несельскохозяйственных организаций и учреждений.

К **хозяйствам населения** относятся личные подсобные и другие индивидуальные хозяйства граждан в сельских и городских поселениях, а также хозяйства граждан, имеющих земельные участки в садоводческих, огороднических и дачных некоммерческих объединениях.

Личные подсобные хозяйства - форма сельскохозяйственной деятельности, осуществляемой личным трудом гражданина и членов его семьи в целях удовлетворения личных потребностей на земельном участке, предоставленном или приобретенном для ведения личного подсобного хозяйства. Землепользование хозяйств может состоять из приусадебных и полевых участков

Крестьянское (фермерское) хозяйство - объединение граждан, связанных родством и (или) свойством, имеющих в общей собственности имущество и совместно осуществляющих производственную и иную хозяйственную деятельность (производство, переработку, хранение, транспортировку и реализацию сельскохозяйственной продукции), основанную на их личном участии.

Таблица 13.1.1. Сельскохозяйственные угодья - земельные угодья, систематически используемые для получения сельскохозяйственной продукции. Сельскохозяйственные угодья находятся в собственности, аренде, постоянном или временном пользовании сельскохозяйственных организаций, крестьянских (фермерских) хозяйств и хозяйств населения. **Пашня** - сельскохозяйственное угодье, систематически обрабатываемое и используемое под посевы сельскохозяйственных культур, включая посевы многолетних трав, а также чистые пары.

Таблица 13.1.2. Продукция сельского хозяйства представляет собой сумму данных об объеме продукции растениеводства и животноводства всех сельхозпроизводителей, включая хозяйства индивидуального сектора (хозяйства населения, крестьянские (фермерские) хозяйства и индивидуальные предприниматели). в стоимостной оценке по фактически действовавшим ценам.

Объем продукции сельского хозяйства, начиная с 2000 г., сформирован в структуре Общероссийского классификатора видов экономической деятельности.

Продукция растениеводства включает стоимость сырых продуктов, полученных от урожая отчетного года - зерновых и зернобобовых культур, картофеля, овощей, семян и плодов масличных культур, табака необработанного и махорки, свеклы сахарной, соломы и культур кормовых, сырья растительного, используемого в текстильном производстве, растений, используемых для парфюмерии, фармации и аналогичных целей, семян сахарной свеклы, семян кормовых культур, растений живых, цветов и бутонов цветочных срезанных, семян цветов, фруктовых деревьев, семян овощей, винограда, фруктов, ягод и орехов, культур для производства напитков, пряностей необработанных и изменение стоимости незавершенного производства в растениеводстве от начала к концу года (посадка и выращивание до плодоношения сельскохозяйственных культур и многолетних насаждений).

Продукция животноводства включает стоимость сырых продуктов, полученных в результате выращивания и хозяйственного использования сельскохозяйственных животных и птицы (молока, шерсти, яиц и др.), стоимость выращивания (приплода, прироста, привеса) скота и птицы в отчетном году, стоимость продукции пчеловодства и др.

Для исчисления индекса производства продукции сельского хозяйства используется показатель ее объема в сопоставимых ценах предыдущего года.

Таблица 13.1.4. Для исчисления индекса производства продукции сельского хозяйства используется показатель ее объема в сопоставимых ценах предыдущего года. Индекс производства продукции сельского хозяйства - относительный показатель, характеризующий изменение объема произведенных продуктов растениеводства и животноводства в сравниваемых периодах.

Таблица 13.1.6., 13.1.8., 13.1.9., 13.3.3. Валовой сбор сельскохозяйственных культур включает в себя объем собранной продукции как с основных, так и с повторных и междурядных посевов в сельскохозяйственных организациях, крестьянских (фермерских) хозяйствах, у индивидуальных предпринимателей и в хозяйствах населения.

Таблица 13.2.5. Энергетические мощности сельскохозяйственных организаций - суммарная мощность всех источников энергии, обслуживающих производственный процесс: механических и электрических двигателей, электроустановок, живой тяговой силы. Отношение суммарной энергетической мощности к посевной площади характеризует энергообеспеченность, среднегодовая энергетическая мощность на одного работника - энерговооруженность труда.

Таблица 13.4.1. поголовье скота включает поголовье всех возрастных групп соответствующего вида сельскохозяйственных животных.

Таблица 13.4.2., 13.4.4. Производство скота и птицы на убой - показатель, характеризующий результат использования скота и птицы для забоя на мясо. Общий объем производства скота и птицы на убой отражается в пересчете на убойный вес и включает как проданные скот и птицу, подлежащие забою, так и забитые в сельскохозяйственных организациях, крестьянских (фермерских) хозяйствах, у индивидуальных предпринимателей и в хозяйствах населения.

Производство молока характеризуется фактически надоем сырым коровьим, козьим, овечьим, кобыльим и буйволиным молоком, независимо от того, было ли оно реализовано или потреблено в хозяйстве на выпойку молодняка. Молоко, высосанное молодняком при подсосном его содержании, в продукцию не включается и не учитывается при определении средних удоев.

Производство шерсти включает весь объем фактически настриженной невытравленной овечьей, а также тонкий и грубый волос коз и верблюдов. Шерсть, полученная с овчин при промышленной переработке их на кожу, в продукцию не включается.

Производство яиц включает их сбор за год от всех видов сельскохозяйственной птицы, в том числе яйца, пошедшие на воспроизводство птицы (инкубация и др.).

Таблица 13.5.1. - 13.5.4. Информация об основных продовольственных ресурсах и их использовании формируется на базе данных федерального статистического наблюдения, данных обследования домашних хозяйств, таможенной статистики и других сведений, характеризующих источники образования продовольственных ресурсов и направления их использования за календарный год. Балансы продовольственных ресурсов содержат данные как по сырым продуктам, так и по продуктам их переработки в переводе на основной вид продукции по соответствующим коэффициентам.

14. СТРОИТЕЛЬСТВО	207
14.1. Объем работ, выполненных по виду экономической деятельности "строительство"	207
14.2. Удельный вес организаций государственной и частной форм собственности в объеме работ, выполненных по виду деятельности "строительство" (диаграмма)	207
14.3. Объем работ, выполненных по виду экономической деятельности "строительство" организациями различных форм собственности	207
14.4. Структура затрат на производство строительных работ по элементам (диаграмма)	208
14.5. Инвестиции в основной капитал организаций с основным видом экономической деятельности "строительство"	208
14.6. Основные фонды организаций основного вида экономической деятельности "строительство"	209
14.7. Наличие и состояние парка основных строительных машин в строительных организациях	209
14.8. Ввод в действие производственных мощностей	211
14.8.1. Ввод в действие производственных мощностей за счет нового строительства и реконструкции	211
14.9. Жилищное и социально-культурное строительство	211
14.9.1. Ввод в действие жилых домов	211
14.9.2. Структура ввода в действие жилых домов (диаграмма)	212
14.9.3. Индексы ввода в действие жилых домов	212
14.9.4. Число построенных квартир и их средний размер	212
14.9.5. Жилые дома, находящиеся в незавершенном строительстве	213
14.9.6. Ввод в действие объектов социально-культурного назначения за счет всех источников финансирования	213
МЕТОДОЛОГИЧЕСКИЕ ПОЯСНЕНИЯ.....	213

14. СТРОИТЕЛЬСТВО

14.1. Объем работ, выполненных по виду экономической деятельности "строительство" ¹⁾

	2000	2005	2010	2014	2015 ²⁾	2016	2017
Объем работ, выполненных по виду деятельности "строительство":							
млн. рублей	2064.7	6515.3	17501.3	34782.9	41877.7	58217.5	37324.0
в процентах к предыдущему году (в сопоставимых ценах)	71.7	127.3	100.5	122.4	130.3	125.5	59.1

¹⁾ Здесь и далее в разделе с 2015 г. включая стоимость работ и услуг строительного характера, выполненных организациями собственными силами по договорам строительного подряда, и работ, выполненных хозяйственным способом организациями и населением.

²⁾ Данные уточнены с учетом итогов сплошного наблюдения за деятельностью субъектов малого и среднего предпринимательства за 2015 г.

14.2. Удельный вес организаций государственной и частной форм собственности в объеме работ, выполненных по виду деятельности "строительство"

(в процентах к итогу)



14.3. Объем работ, выполненных по виду экономической деятельности "строительство" организациями различных форм собственности

(в фактически действовавших ценах)

	2005	2010	2014	2015	2016	2017
	Миллионов рублей					
Всего	6515.3	17501.3	34782.9	41877.7	58217.5	37324.0
в том числе организациями по формам собственности:						
государственная	234.9	166.7	100.0	148.5	154.7	392.0
муниципальная	45.6	32.2	87.1	13.4	14.8	6.7
частная	5219.6	16933.3	31869.7	33914.4	52922.8	35568.4
смешанная российская	625.8	253.9	2.1	12.8	9.7	21.7
прочие	389.4	115.3	2724.0	7788.6	5115.4	1335.2

Продолжение таблицы 14.3.

	2005	2010	2014	2015	2016	2017
	В процентах к итогу					
Всего	100	100	100	100	100	100
в том числе организациями по формам собственности:						
государственная	3.6	1.0	0.3	0.4	0.3	1.1
муниципальная	0.7	0.2	0.3	0.0	0.0	0.0
частная	80.1	96.8	91.6	81.0	90.9	95.3
смешанная российская	9.6	1.5	0.0	0.0	0.0	0.1
прочие	6.0	0.7	7.8	18.6	8.8	3.6

14.4. Структура затрат на производство строительных работ по элементам ¹⁾

(по фактической себестоимости; в процентах к итогу)

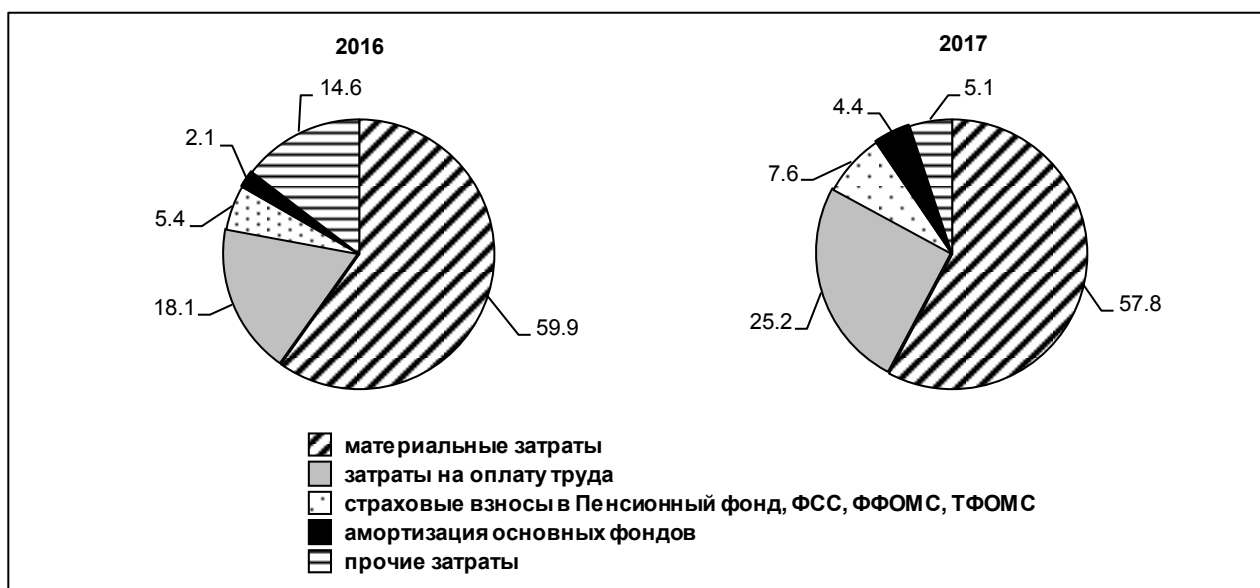

¹⁾ Без субъектов малого предпринимательства.

14.5. Инвестиции в основной капитал организаций с основным видом экономической деятельности "строительство" ¹⁾

	2005	2010	2014	2015	2016	2017
Всего, млн. рублей (в фактически действовавших ценах)	377.3	2280.2	6610.0	3526.0	3072.9	8399.2
В процентах от общего объема инвестиций	3.5	7.5	13.1	5.9	4.3	13.4

¹⁾ Без субъектов малого предпринимательства и объема инвестиций, не наблюдаемых прямыми статистическими методами; с 2014 г. - включая организации, со средней численностью до 15 человек, не являющиеся субъектами малого предпринимательства.

14.6. Основные фонды организаций основного вида экономической деятельности "строительство" ¹⁾

(на конец года)

	2005	2010	2014	2015	2016	2017
Наличие основных фондов (по полной учетной стоимости) ²⁾ , млн. рублей	895.5	1959.0	2534.2	2764.5	2827.5	1900.0
Структура основных фондов по видам, в процентах от наличия основных фондов на конец года:						
здания	17.7	14.0	33.9	16.8	19.7	31.2
сооружения	2.5	4.3	5.9	4.1	4.7	2.9
машины и оборудование	53.4	53.6	31.2	44.5	51.4	44.5
транспортные средства	21.4	25.5	27.2	33.0	22.5	19.6
прочие	5.0	2.5	1.8	1.6	1.8	1.8
Степень износа основных фондов на конец года, процентов	51.3	56.0	58.7	57.1	61.9	69.2
Удельный вес полностью изношенных основных фондов, в процентах от общего объема основных фондов	19.2	22.6	10.0	13.4	23.9	30.0
Ввод в действие основных фондов (в фактически действовавших ценах), млн. рублей	111.2	152.2	1061.8	212.9	221.5	260.1

¹⁾ По коммерческим организациям (без субъектов малого предпринимательства).

²⁾ С 2014 г. - с учетом переоценки, осуществленной на конец отчетного года.

14.7. Наличие и состояние парка основных строительных машин в строительных организациях ¹⁾

(на конец года)

	Всего, штук				Удельный вес машин с истекшим сроком службы в общем количестве машин, %			
	2014	2015	2016	2017	2014	2015	2016	2017
Экскаваторы одноковшовые	88	82	60	33	30.7	28.0	35.0	36.4
Краны на гусеничном ходу, включая экскаваторы - краны	17	16	16	к	88.2	93.8	93.8	к
Скреперы	5	к	к	-	100	к	к	-
Автогрейдеры	11	10	9	4	36.4	30.0	33.3	25.0
Бульдозеры на тракторах	56	54	45	26	44.6	42.6	55.6	69.2
Краны-трубоукладчики	2	к	к	к	50.0	к	к	к

СТРОИТЕЛЬСТВО

Продолжение таблицы 14.7.

	Всего, штук				Удельный вес машин с истекшим сроком службы в общем количестве машин, %			
	2014	2015	2016	2017	2014	2015	2016	2017
Автогидроподъемники	14	7	9	6	50.0	71.4	55.6	66.7
Погрузчики одноковшовые	23	25	21	12	17.4	16.0	19.0	16.7
Тракторы	36	30	38	15	55.6	56.7	36.8	60.0
Буровые машины на базе трактора и автомобиля	4	к	к	к	100	к	к	к
Копры сваебойные	3	к	к	к	100	к	к	к
Катки самоходные	28	30	29	15	х	х	х	х
Инвентарные и передвижные бетонорастворо-смесительные установки	32	19	к	к	3.1	-	-	-
Асфальтосмесительные установки	2	к	к	-	-	-	-	-
Асфальтоукладчики	7	8	6	к	28.6	25.0	33.3	к
Краны на пневмоколесном ходу	5	5	5	к	100	100	100	к
Краны башенные	29	26	27	13	75.9	80.8	81.5	61.5
Краны на автомобильном ходу	45	43	43	21	35.6	30.2	31.8	33.3
Подъемники грузовые и грузопассажирские	10	12	12	к	50.0	41.7	41.7	к
Фрезерные машины для снятия асфальтового покрытия	2	к	к	-	-	-	-	-
Прицепы-тяжеловозы (трейлеры)	13	10	9	4	х	х	х	х
Дизель-молоты свайные	2	к	к	к	100	к	к	к
Строительно-отделочные машины	69	58	58	42	х	х	х	х
Мастерская для технического обслуживания и ремонта (на автомобилях)	1	к	к	к	х	х	х	х
Гидромолоты	4	-	к	к	х	х	х	х
Механизированный строительный инструмент	56	89	89	72	х	х	х	х

¹⁾ Без субъектов малого предпринимательства.

14.8. Ввод в действие производственных мощностей**14.8.1. Ввод в действие производственных мощностей за счет нового строительства и реконструкции в 2017 году**

	Всего объектов	в том числе	
		новое строительство	реконструкция действующих
Сельское, лесное хозяйство, охота, рыболовство и рыбоводство			
хранилища для картофеля, овощей и фруктов, тыс. тонн единовременного хранения	2.4	2.4	-
в том числе хранилища для картофеля, овощей и фруктов для организаций сельского хозяйства, тыс. тонн единовременного хранения	2.4	2.4	-
Торговля оптовая и розничная; ремонт автотранспортных средств и мотоциклов			
автозаправочные станции, единиц	2	2	-
Транспортировка и хранение			
мосты			
штук	4	4	-
погонных метров	557	557	-
автомобильные дороги общего пользования с твердым покрытием, км	0.7	0.7	-
в том числе автомобильные дороги общего пользования, км	0.7	0.7	-
Деятельность в области информации и связи			
антенно-мачтовые сооружения для сотовой связи, штук	1	1	-

14.9. Жилищное и социально-культурное строительство**14.9.1. Ввод в действие жилых домов**

(тысяч квадратных метров общей площади)

	1995	2000	2005	2010	2014	2015	2016	2017
Ввод в действие жилых домов - всего	149.5	89.0	143.1	232.6	354.0	359.3	361.9	231.6
в том числе:								
в городах и поселках городского типа	120.0	58.9	105.0	158.1	201.3	220.1	254.9	143.8
в сельской местности	29.5	30.1	38.0	74.4	152.7	139.2	107.0	87.8
Из общего количества введенных жилых домов - построено населением за счет собственных и заемных средств - всего	26.4	45.0	54.5	117.1	194.0	187.1	144.1	123.1
в том числе:								
в городах и поселках городского типа	12.2	15.2	18.0	45.5	52.1	50.3	42.7	35.3
в сельской местности	14.2	29.8	36.5	71.6	141.9	136.8	101.5	87.8
Ввод в действие жилых домов в расчете на 1000 человек населения, м ² общей площади	203	125	214	366	570	582	589	380

14.9.2. Структура ввода в действие жилых домов

(в процентах к итогу)

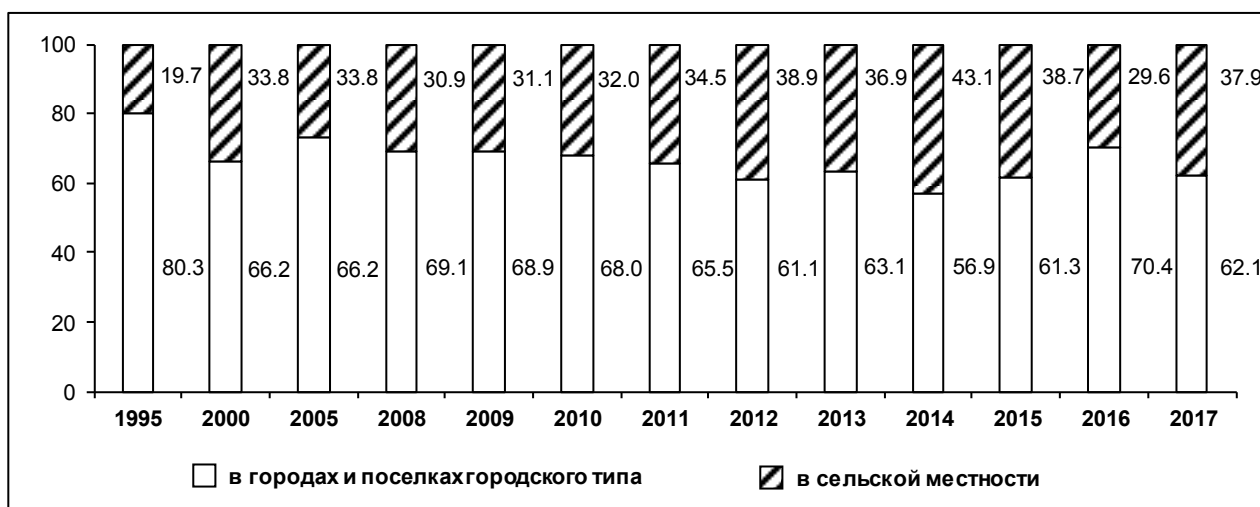

14.9.3. Индексы ввода в действие жилых домов

(в процентах к предыдущему году)

	1995	2000	2005	2010	2014	2015	2016	2017
Всего введено	88.7	76.7	96.5	94.5	109.5	101.5	100.7	64.0
в том числе:								
в городах и поселках городского типа	84.6	69.5	95.8	93.2	98.7	109.4	115.8	56.4
в сельской местности	111.0	95.9	98.6	97.2	128.1	91.1	76.8	82.1

14.9.4. Число построенных квартир и их средний размер

	1995	2000	2005	2010	2014	2015	2016	2017
Число квартир - всего	2401	1310	2253	3706	4664	5161	5555	3379
Их средний размер ¹⁾ , м ² общей площади	62.3	67.9	63.5	62.8	75.9	69.6	65.1	68.9
Из них по видам квартир ¹⁾ , в процентах от общего ввода:								
однокомнатные	21.9	27.1	42.1	49.2	38.9	41.3	49.4	46.6
двухкомнатные	32.8	32.3	30.0	25.1	31.0	32.6	28.7	27.8
трехкомнатные	47.8	30.5	19.0	17.7	18.1	15.7	13.5	16.9
четырекомнатные	3.3	10.1	8.9	8.0	12.0	10.4	8.5	8.7
Построено квартир индивидуальными застройщиками	358	640	741	1594	1822	1896	1401	1128
Средний размер квартиры, построенной индивидуальными застройщиками, м ² общей площади	74.0	70.3	73.5	73.5	106.5	98.7	102.9	109.2

¹⁾ Без квартир в общежитиях.

14.9.5. Жилые дома, находящиеся в незавершенном строительстве ¹⁾

(на конец года)

	2000	2005	2010	2014	2015	2016	2017
Число жилых домов	120	72	47	18	10	9	6
из общего числа жилых домов - приостановленные или законсервированные	78	20	17	-	-	6	6
Общая площадь жилых домов, м ² общей площади	143326	201434	265432	129306	77494	30421	19636
из общей площади жилых домов - приостановленные или законсервированные	69159	9830	22321	-	-	19636	19636
в процентах к предыдущему году	74.9	182.5	187.6	91.4	59.9	39.3	64.5
в процентах к вводу жилых домов за год	3.3 p	2.3 p	2.3 p	80.8	45.0	14.0	18.1

¹⁾ Без индивидуальных жилых домов, строящихся населением за счет собственных и заемных средств.

14.9.6. Ввод в действие объектов социально-культурного назначения за счет всех источников финансирования

Годы	Общеобразовательные организации, ученических мест	Дошкольные образовательные организации, мест	Больничные организации, коек	Амбулаторно-поликлинические организации, посещений в смену	Физкультурно-оздоровительные комплексы, единиц
1995	1454	50	30	150	-
2000	1582	16	-	700	-
2005	162	-	20	-	-
2010	-	-	100	-	-
2014	-	75	-	-	1
2015	-	220	75	-	2
2016	-	240	-	150	-
2017	1350	160	-	-	1

Методологические пояснения

Таблица 14.1. К строительным организациям относятся все общестроительные и специализированные организации, включая ремонтно-строительные организации, тресты (управления) механизации и домостроительные комбинаты, буровые организации, осуществляющие работы, связанные со строительством разведочных скважин на нефть и газ, и другие организации, зарегистрированные кодом ОКВЭД 45.

В число строительных организаций включаются юридические лица всех форм собственности, филиалы, структурные подразделения, субъекты малого предпринимательства, выполняющие работы по договорам строительного подряда и (или) государственным контрактам, заключенным с заказчиками.

Таблица 14.1., 14.3., 14.4. Объем выполненных работ по виду экономической деятельности "Строительство" - это строительные работы, выполненные организациями собственными силами на основании договоров и (или) контрактов, заключаемых с заказчиками, а также с 2015 г. работы выполненные хозяйственным способом организациями и населением. В стоимость этих работ включаются работы по строительству новых объектов, капитальному и текущему ремонту, реконструкции, жилых и нежилых зданий и инженерных сооружений.

Данные приводятся с учетом объемов, выполненных субъектами малого предпринимательства, организациями министерств и ведомств, имеющих воинские подразделения, и объемов скрытой и неформальной деятельности в строительстве.

Таблица 14.8.1. Ввод в действие мощностей - показатель мощности (производительности, вместимости, пропускной способности, площади, протяженности и т. д.), созданной в результате осуществления инвестиций в основной капитал. Введенные в эксплуатацию объекты (мощности) показываются в размерах, указанных в разрешениях на ввод объектов (мощностей) в эксплуатацию, оформленных в установленном порядке в соответствии с действующим законодательством Российской Федерации о градостроительной деятельности.

Данные о вводе в действие мощностей и объектов включают ввод за счет строительства и реконструкции.

Прирост производственных мощностей за счет технического перевооружения и проведения других организационно-технических мероприятий в эти данные не включен.

Таблица 14.9.1. Общая площадь введенных жилых домов определяется как сумма площадей всех частей жилых помещений, включая площадь помещений вспомогательного использования, предназначенных для удовлетворения гражданами бытовых и иных нужд, связанных с их проживанием в жилом помещении, площадей лоджий, балконов, веранд, террас, подсчитываемых с соответствующими понижающими коэффициентами, а также жилых и подсобных помещений в построенных населением индивидуальных жилых домах. К помещениям вспомогательного использования относятся кухни, передние, холлы, внутриквартирные коридоры, ванные или душевые, туалеты, кладовые или хозяйственные встроенные шкафы. В домах-интернатах для престарелых и инвалидов, ветеранов, специальных домах для одиноких престарелых, детских домах к подсобным помещениям относятся столовые, буфеты, клубы, читальни, спортивные залы, приемные пункты бытового обслуживания и медицинского обслуживания.

В общую площадь введенных жилых домов не входит площадь вестибюлей, тамбуров, лестничных клеток, лифтовых холлов, общих коридоров, а также площадь в жилых домах, предназначенная для встроено-пристроенных помещений.

Таблица 14.9.4. В данные об общем числе построенных квартир включены квартиры в законченном строительстве жилых домах квартирного и гостиничного типов и общежитиях, квартиры в нежилых зданиях, а также в индивидуальных жилых домах.

15. ТРАНСПОРТ.....	217
15.1. ОСНОВНЫЕ ПОКАЗАТЕЛИ ТРАНСПОРТА	217
15.2. ПЕРЕВОЗКИ ГРУЗОВ ПО ВИДАМ ТРАНСПОРТА ОБЩЕГО ПОЛЬЗОВАНИЯ	217
15.3. СТРУКТУРА ПЕРЕВОЗОК ГРУЗОВ ПО ВИДАМ ТРАНСПОРТА (ДИАГРАММА)	218
15.4. ИНДЕКСЫ ПЕРЕВОЗОК ГРУЗОВ ПО ВИДАМ ТРАНСПОРТА ОБЩЕГО ПОЛЬЗОВАНИЯ.....	218
15.5. ИНДЕКСЫ ГРУЗОБОРОТА ПО ВИДАМ ТРАНСПОРТА ОБЩЕГО ПОЛЬЗОВАНИЯ.....	218
15.6. ОСНОВНЫЕ ПОКАЗАТЕЛИ РАБОТЫ ЖЕЛЕЗНОДОРОЖНОГО ТРАНСПОРТА ОБЩЕГО ПОЛЬЗОВАНИЯ.....	219
15.7. ПЕРЕВОЗКИ ПАССАЖИРОВ ПО ВИДАМ ТРАНСПОРТА ОБЩЕГО ПОЛЬЗОВАНИЯ	219
15.8. ИНДЕКСЫ ПЕРЕВОЗОК ПАССАЖИРОВ ПО ВИДАМ ТРАНСПОРТА ОБЩЕГО ПОЛЬЗОВАНИЯ	219
15.9. ИНДЕКСЫ ПАССАЖИРОБОРОТА ПО ВИДАМ ТРАНСПОРТА ОБЩЕГО ПОЛЬЗОВАНИЯ	219
15.10. АВАРИЙНОСТЬ НА ТРАНСПОРТЕ	220
МЕТОДОЛОГИЧЕСКИЕ ПОЯСНЕНИЯ.....	220

15. ТРАНСПОРТ

15.1. Основные показатели транспорта

	1995	2000	2005	2010	2014	2015	2016	2017
Эксплуатационная длина путей сообщения общего пользования (на конец года), километров:								
железнодорожные пути	1156	1147	1144	1144	1144	1144	1144	1144
автомобильные дороги ¹⁾	8466	8866	8997	10793	14821	14878	14809	14929
в том числе с твердым покрытием	8308	8644	8791	9541	10699	10792	10795	10786
троллейбусные линии	8.5	13.8	13.8	13.8	13.8	13.8	13.8	13.8
внутренние водные судоходные пути	627	608	608	627	627	627	620	620
Перевезено грузов транспортом общего пользования, млн. тонн	13.0	7.3	8.5	7.4	9.4	8.2	9.1	9.7
в том числе:								
железнодорожным	5.1	4.9	6.3	5.6	6.0	5.6	6.3	6.8
автомобильным	7.3	2.0	1.0	1.2	2.5	2.0	2.0	2.2
Грузооборот транспорта общего пользования (без железнодорожного), млн. тонно-км	405.8	314.3	280.8	530.0	1274.1	1046.1	1090.2	1168.8
в том числе автомобильного	336.3	314.3	240.4	507.4	1227.4	1018.0	1058.3	1134.1
Перевезено пассажиров транспортом общего пользования, млн. человек	179.9	264.8	221.3	96.8	81.5	71.5	57.2	52.8
в том числе:								
железнодорожным	3.8	2.8	2.8	1.5	1.2	1.2	1.2	1.2
автобусным	175.8	248.9	201.6	87.0	75.9	67.2	53.4	49.0
Пассажиरोоборот транспорта общего пользования (без железнодорожного), млн. пассажиро-км	1624.0	2134.4	1791.9	927.0	656.2	565.4	435.5	419.4
в том числе:								
автобусного	1616.8	2070.7	1708.5	884.2	633.7	549.1	421.8	406.1
воздушного	5.6	2.3	-	-	-	-	-	-

¹⁾ Без ведомственных дорог.

15.2. Перевозки грузов по видам транспорта общего пользования

(ТЫСЯЧ ТОНН)

	1995	2000	2005	2010	2014	2015	2016	2017
Транспорт - всего	12998	7312	8543	7379	9407	8204	9068	9746
в том числе:								
железнодорожный	5115	4883	6259	5570	5993	5635	6334	6848
автомобильный	7284	2035	1040	1228	2532	2000	2048	2163

15.3. Структура перевозок грузов по видам транспорта

(в процентах к итогу)



15.4. Индексы перевозок грузов по видам транспорта общего пользования

(в процентах к предыдущему году)

	1995	2000	2005	2010	2014	2015	2016	2017
Транспорт - всего	96.4	104.2	111.9	108.5	102.0	87.2	110.5	107.5
в том числе:								
железнодорожный	111.3	104.5	107.3	107.1	101.1	94.0	112.4	108.1
автомобильный ¹⁾	92.4	97.7	86.2	132.2	96.4	79.0	102.4	105.6
в том числе по крупным и средним организациям автомобильного транспорта	90.9	100.6	80.7	134.5	93.0	82.0	107.5	115.0
внутренний водный	59.9	149.4	2.1 p	86.7	131.3	64.5	120.5	4.2

¹⁾ Включая субъекты малого предпринимательства и физические лица, занимающиеся коммерческими автоперевозками.

15.5. Индексы грузооборота по видам транспорта общего пользования

(в процентах к предыдущему году)

	1995	2000	2005	2010	2014	2015	2016	2017
Транспорт - всего	142.7	90.8	114.6	152.6	98.7	82.1	104.2	107.2
в том числе:								
автомобильный ¹⁾	176.1	96.5	106.3	160.9	96.9	82.9	104.0	107.2
из него по крупным и средним организациям автомобильного транспорта	...	138.8	99.6	190.8	73.3	89.8	114.9	96.3
внутренний водный	83.1	...	2.1 p	70.6	189.0	60.2	113.6	108.9

¹⁾ Включая субъекты малого предпринимательства и физические лица, занимающиеся коммерческими автоперевозками.

15.6. Основные показатели работы железнодорожного транспорта общего пользования

	2000	2005	2010	2014	2015	2016	2017
Эксплуатационная длина железных дорог, км	1147	1144	1144	1144	1144	1144	1144
Перевезено грузов, тыс. тонн	4883	6259	5570	5993	5635	6334	6848
Прибыло грузов, тыс. тонн	3331	4085	3498	4369	5381	6156	5593
Отправлено пассажиров, тыс. человек	2816	2805	1485	1206	1188	1159	1152
в том числе в пригородном сообщении	2285	2311	1066	620	618	571	695

15.7. Перевозки пассажиров по видам транспорта общего пользования

(тысяч человек)

	1995	2000	2005	2010	2014	2015	2016	2017
Транспорт - всего	179906	264781	221315	96758	81479	71540	57167	52780
в том числе:								
железнодорожный	3757	2816	2805	1485	1206	1188	1159	1152
автобусный	175804	248881	201636	86958	75893	67224	53429	49045
воздушный	7	3	-	-	-	-	-	-

15.8. Индексы перевозок пассажиров по видам транспорта общего пользования

(в процентах к предыдущему году)

	1995	2000	2005	2010	2014	2015	2016	2017
Транспорт - всего	101.1	102.0	88.9	95.3	94.3	87.8	79.9	92.3
в том числе:								
железнодорожный	96.9	144.0	105.5	64.5	81.4	98.5	97.6	99.4
автобусный	101.0	101.1	88.5	96.2	94.9	88.6	79.5	91.8
троллейбусный	-	113.9	92.0	93.4	87.7	71.1	82.4	100.9
внутренний водный	88.9	100.0	87.5	20.6	71.8	157.5	92.7	4.2
воздушный	87.5	65.5	-	-	-	-	-	-

15.9. Индексы пассажирооборота по видам транспорта общего пользования

(в процентах к предыдущему году)

	1995	2000	2005	2010	2014	2015	2016	2017
Транспорт - всего	102.4	97.1	89.2	105.2	96.4	86.2	77.0	96.3
в том числе:								
автобусный	102.2	96.6	89.1	105.9	96.7	86.7	76.8	96.3
троллейбусный	-	113.9	93.2	92.6	88.7	71.2	82.5	101.0
внутренний водный	100.0	...	103.7	100.0	74.0	131.0	107.7	42.6
воздушный	140.0	60.9	-	-	-	-	-	-

15.10. Аварийность на транспорте

(по данным Управления ГИБДД УМВД России по Новгородской области)

	2000	2005	2010	2014	2015	2016	2017
Число дорожно-транспортных происшествий	765	1192	1564	1437	1393	1195	1153
в том числе с участием детей в возрасте до 16 лет	81	124	159	149	156	153	143
Число пострадавших в ДТП, человек	1068	1674	2223	1931	1926	1662	1617
в том числе:							
погибло	210	261	217	199	169	146	142
ранено	858	1413	2006	1732	1757	1516	1475
Число детей, пострадавших в ДТП, человек	81	135	177	155	178	169	155
в том числе:							
погибло	6	8	4	5	10	4	1
ранено	75	127	173	150	168	165	154

Методологические пояснения

Таблица 15.1. - 15.9. Транспорт общего пользования - транспорт, удовлетворяющий потребности организаций всех видов деятельности и населения в перевозках грузов и пассажиров, перемещающий различные виды продукции между производителями и потребителями, осуществляющий общедоступное транспортное обслуживание населения. К перевозкам транспортом общего пользования относятся перевозки на коммерческой основе (за плату) пассажиров или грузов. Перевозка, осуществляемая коммерческой организацией, признается перевозкой транспортом общего пользования, если из закона, иных правовых актов вытекает, что эта организация обязана осуществлять перевозки грузов, пассажиров и багажа по обращению любого гражданина или юридического лица.

Грузооборот транспорта - объем работы транспорта по перевозкам грузов. Единицей измерения является тонно-километр. Определяется путем суммирования произведений массы перевезенных грузов в тоннах на расстояние перевозки в километрах (милях).

Таблица 15.2. По всем видам транспорта, кроме автомобильного, **объем перевезенных грузов** показан по моменту отправления. На автомобильном транспорте учет перевезенных грузов осуществляется по моменту прибытия.

Таблица 15.7. Перевезено пассажиров - число пассажиров, перевезенных за определенный период времени (включая пассажиров, пользующихся правом бесплатного проезда). Единицей наблюдения в статистике перевозок пассажиров является пассажиропоездка. Учет пассажиров на железнодорожном, автомобильном, городском электрическом транспорте осуществляется по моменту приобретения билета, на водном и воздушном транспорте - по моменту отправления транспортного средства. Момент прибытия в статистике перевозок пассажиров на практике, за исключением воздушного транспорта, не используется.

16. СВЯЗЬ	223
16.1. Основные показатели связи общего пользования.....	223
16.2. Объем услуг связи.....	223
16.3. Объем услуг связи, оказанных населению	224
16.4. Основные показатели развития почтовой связи	224
16.5. Основные показатели развития телефонной связи общего пользования и подвижной связи	224
16.6. Число телевизионных станций и радиоприемных средств	226
МЕТОДОЛОГИЧЕСКИЕ ПОЯСНЕНИЯ.....	226

16. СВЯЗЬ

16.1. Основные показатели связи общего пользования

	1995	2000	2005	2010	2014	2015	2016	2017
Отправлено (исходящий обмен):								
письменной корреспонденции, млн.	6.8	6.0	5.1	5.0	4.6	4.7	4.8	4.8
печатных изданий, млн.	18.1	12.3	6.1	3.2	1.8	1.2	1.1	1.3
посылок, тыс.	98.0	35.4	52.1	69.2	80.1	90.7	98.8	105.8
почтовых переводов денежных средств и выплат пенсий, млн.	3.1	2.8	3.4	3.6	3.1	2.9	2.7	2.6
телеграмм, тыс.	397	213	95	26	54	33	28	23
Число исходящих почтовых отправлений экспресс-почты (услуги EMS), штук	...	770	1716	6160	4258	4430	6637	6711
внутренних	...	295	1716	5978	3894	3988	6180	6163
международных	...	475	-	182	364	442	457	548
Исходящие телефонные соединения междугородной, внутризоновой и международной сети фиксированной связи, тыс. часов	...	791	1416	1854	1331	1172	996	923
Число подключенных терминалов сотовой подвижной связи на 100 человек населения (на конец года), штук	...	0.9	88.0	185.3	188.4	195.7	187.5	196.5

16.2. Объем услуг связи

(в фактически действовавших ценах; миллионов рублей; 1995 г. - млрд. рублей)

	1995	2000	2005	2010	2014	2015	2016	2017
Связь - всего	84.0	416.7	1509.5	3706.6	5055.5	4976.5	4824.6	5178.2
в том числе:								
почтовая и спецсвязь	18.5	56.2	170.4	370.5	428.1	441.1	453.5	464.6
документальная	2.4	12.3	106.8	453.1	794.2	1126.1	1142.7	1476.5
междугородная, внутризоновая и международная телефонная	32.3	153.2	231.3	269.0	175.8	163.9	134.5	132.6
местная телефонная	24.5	109.2	397.1	559.5	505.9	478.6	444.9	410.3
предоставленная с таксофонов	0.4	0.9	5.6	0.2	0.2	0.1	0.1	0.1
радиосвязь, радиовещание, телевидение, спутниковая связь, проводное вещание	5.9	24.5	64.1	168.3	200.9	203.8	211.1	223.8
подвижная электросвязь	-	58.3	457.2	1355.5	2427.3	2098.3	1939.3	1878.5
присоединение и пропуск трафика	76.9	530.5	522.9	464.6	498.5	591.8

16.3. Объем услуг связи, оказанных населению

(миллионов рублей; 1995 г. - млрд. рублей)

	1995	2000	2005	2010	2014	2015	2016	2017
Связь - всего	27.9	192.4	887.7	1817.6	3137.4	2994.6	2959.3	3082.7
в том числе:								
почтовая	5.5	20.8	37.2	92.3	88.5	100.5	122.2	113.6
документальная	0.9	3.8	47.4	265.5	474.0	722.6	746.1	1011.7
междугородная, внутризоновая и международная телефонная местная телефонная связь	8.6	65.1	123.4	155.0	84.6	76.0	60.4	52.5
и услуги таксофонов	9.4	69.8	297.6	388.2	314.0	277.5	248.1	223.1
радиосвязь, радиовещание, телевидение, спутниковая связь, проводное вещание	3.5	13.7	35.3	73.3	63.2	63.3	59.6	58.8
подвижная электросвязь	-	19.2	346.7	843.3	2113.1	1754.7	1722.8	1623.1

16.4. Основные показатели развития почтовой связи

(на конец года)

	1995	2000	2005	2010	2014	2015	2016	2017
Число доставочных участков почтовой связи УПФС	428	387	390	402	402	402	402	403
в городах и поселках городского типа	80	62	64	72	72	72	72	73
в сельской местности	348	325	326	330	330	330	330	330
Число почтообрабатывающих машин, штук	69	24	29	29	27	23
Число погрузочно-разгрузочных и транспортных средств, штук	77	66	72	72	58	62
Число почтовых ящиков, штук	3477	2927	1951	1736	1736	1736	1736	1653
в городах и поселках городского типа	669	608	368	338	338	338	338	308
в сельской местности	2808	2319	1583	1398	1398	1398	1398	1345
Наличие почтовых ящиков на 1000 человек населения - всего, шт.	5	4	3	3	3	3	3	3
в городах и поселках городского типа	1	1	1	1	1	1	1	1
в сельской местности	13	11	8	8	8	8	8	8
Численность почтальонов по доставке почты - всего, человек	1188	1096	1065	792	762	740	701	703

**16.5. Основные показатели развития телефонной связи
общего пользования и подвижной связи**

(на конец года)

	1995	2000	2005	2010	2014	2015	2016	2017
Число телефонных станций местной телефонной сети ¹⁾ , штук	327	390	423	468	396	396	394	397
в том числе:								
в городах и поселках городского типа	55	116	160	193	119	121	115	118
в сельской местности	272	274	263	275	277	275	279	279
Общая монтированная емкость телефонных станций, тыс. номеров	126.6	176.3	240.4	255.7	297.0	298.1	288.1	277.6
в том числе:								
в городах и поселках городского типа	97.1	144.8	210.0	213.2	254.1	256.8	245.9	236.7
в сельской местности	29.5	31.5	30.4	42.5	42.9	41.3	42.2	40.9

Продолжение таблицы 16.5.

	1995	2000	2005	2010	2014	2015	2016	2017
Число телефонных аппаратов (включая таксофоны) телефонной сети общего пользования, тыс. штук	121.2	170.1	212.1	203.5	166.0	161.7	164.6	145.3
в том числе:								
в городах и поселках городского типа	98.6	143.9	186.3	170.8	138.6	136.3	134.9	118.4
в сельской местности	22.8	26.2	25.8	32.7	27.4	25.4	29.7	26.9
Из общего числа аппаратов телефонной сети общего пользования:								
число квартирных телефонных аппаратов, тыс. штук	82.0	131.2	161.0	158.2	121.2	107.2	97.4	92.4
в том числе:								
в городах и поселках городского типа	66.1	110.2	140.0	134.0	101.7	90.1	77.2	73.4
в сельской местности	15.9	21.0	21.0	24.2	19.5	17.1	20.2	18.9
число таксофонов всех типов, штук	814	909	488	3329	3329	3329	3329	3329
в том числе:								
в городах и поселках городского типа	787	879	429	69	69	69	69	69
в сельской местности	27	15	59	3260	3260	3260	3260	3260
Число абонентских устройств подвижной радиотелефонной (сотовой) связи, тыс.	...	6.2	585.8	1172.5	1165.4	1205.2	1148.5	1115.2
Число абонентских устройств подвижной радиотелефонной (сотовой) связи, на 1000 человек населения	...	8.7	880.0	1852.9	1883.6	1957.2	1874.7	1964.8
Число квартирных телефонных аппаратов сети общего пользования на 1000 человек населения, штук	111.5	184.7	241.9	250.0	195.9	174.1	159.0	152.3
в том числе:								
в городах и поселках городского типа	128.1	222.9	296.8	299.6	231.9	206.6	178.0	170.6
в сельской местности	72.3	97.1	108.4	130.5	108.2	95.2	112.8	107.6
Число телефонных аппаратов (включая таксофоны) сети общего пользования на 1000 человек населения, штук	250	240	319	322	268	263	269	240

¹⁾ С 2013 г. - без учреждений станций, имеющих выход на сеть данного оператора соответственно.

16.6. Число телевизионных станций и радиоприемных средств

	1995	2000	2005	2010	2014	2015	2016	2017
Число телевизионных аналоговых станций ¹⁾	14	18	18	26	26	31	31	32
Охват населения телевизионным вещанием, процентов	98.4	98.5	99.8	99.6	98.5	98.5	98.5	98.5
Число узлов звукового проводникового вещания	99	50	27	2	2	2	1	1
в том числе, обеспечивающих многопрограммное звуковое проводное вещание	21	17	12	2	2	2	1	1
Число основных радиотрансляционных точек, тысяч	199.8	78.4	35.2	9.2	4.9	4.5	3.1	2.7
в том числе в сельской местности	54.8	9.5	2.0	-	-	-	-	-
из общего числа радиотрансляционных точек - многопрограммные	141.9	66.3	31.4	9.2	4.9	4.5	3.1	2.7
Число радиотрансляционных точек на 100 человек населения	27	11	5	1	1	1	1	1
в том числе в сельской местности	25	5	1	-	-	-	-	-

¹⁾ 1995, 2000, 2005 гг. - число телевизионных станций общего пользования.

Методологические пояснения

Раздел подготовлен по данным Министерства цифрового развития, связи и массовых коммуникаций РФ.

Таблица 16.1. - 16.3. Услуги связи - продукт деятельности по приему, обработке, хранению, передаче и доставке сообщений электросвязи или почтовых отправлений.

Таблица 16.2., 16.3. Объем услуг связи - стоимость оказанных операторами связи услуг почтовой связи, электросвязи, услуг присоединения и пропуска трафика, услуг по обеспечению регулирования радиочастотного спектра радиоэлектронных средств.

Таблица 16.1. - 16.4. Почтовая связь - вид связи, представляющий собой единый производственно-технологический комплекс технических и транспортных средств, обеспечивающий прием, обработку, перевозку, доставку (вручение) почтовых отправлений, а также осуществление почтовых переводов денежных средств.

Письменная корреспонденция - простые и регистрируемые письма, почтовые карточки, бандероли и мелкие пакеты. **Почтовый перевод** - денежные средства, пересылаемые в рамках оказания услуги почтового перевода денежных средств.

Таблица 16.1. - 16.3., 16.5. Электросвязь - передача и или прием знаков, сигналов голосовой информации, письменного текста, изображений и звуков или сообщений любого рода по радиосистеме, проводной, оптической или другим электромагнитным системам. Включает сети и средства, обеспечивающие телефонную, телеграфную, факсимильную связь, передачу данных и других видов документальных сообщений (включая обмен информацией между ЭВМ), а также телевизионное, звуковое и иные виды радио- и проводного вещания.

Подвижная связь - совокупность технических средств (радиооборудование, коммутационное оборудование, соединительные линии и сооружения), с помощью которых можно предоставить подвижным абонентам связь между собой и с абонентами телефонной сети общего пользования.

Таблица 16.5. Квартирные телефонные аппараты - телефонные аппараты, установленные в квартирах (жилых домах).

Сотовая связь - мобильная система радиотелефонной связи.

Таблица 16.6. Охват населения телевизионным вещанием исчисляется как отношение числа жителей, имеющих возможность принимать телевизионные программы, к общей численности населения Российской Федерации.

17. ИНФОРМАЦИОННЫЕ И КОММУНИКАЦИОННЫЕ ТЕХНОЛОГИИ	229
17.1. Основные показатели использования информационных и коммуникационных технологий в организациях	229
17.2. Использование информационных и коммуникационных технологий в организациях по видам экономической деятельности в 2017 году	229
17.3. Использование глобальных информационных сетей в организациях по видам экономической деятельности	231
17.4. Персональные компьютеры в организациях	233
17.5. Число персональных компьютеров на 100 работников организаций по видам экономической деятельности в 2017 году	234
17.6. Использование специальных программных средств в организациях (диаграмма)	236
17.7. Структура затрат на информационные и коммуникационные технологии по видам (диаграмма)	236
17.8. Затраты организаций на информационные и коммуникационные технологии по видам экономической деятельности	237
17.9. Доступ населения к услугам сети Интернет	240
Методологические пояснения	240

17. ИНФОРМАЦИОННЫЕ И КОММУНИКАЦИОННЫЕ ТЕХНОЛОГИИ

17.1. Основные показатели использования информационных и коммуникационных технологий в организациях

	Всего			В процентах от общего числа обследованных организаций		
	2015	2016	2017	2015	2016	2017
Число обследованных организаций - всего	1386	1428	1526	100	100	100
из них:						
использовали						
персональные компьютеры	1302	1428	1477	93.9	100	96.8
локальные вычислительные сети	815	893	965	58.8	62.5	63.2
электронную почту	1187	1368	1438	85.6	95.8	94.2
глобальные информационные сети	1279	1415	1459	92.3	99.1	95.6
из них сеть Интернет	1276	1412	1453	92.1	98.9	95.2
имели веб-сайты в сети Интернет	605	683	716	43.7	47.8	46.9

17.2. Использование информационных и коммуникационных технологий в организациях по видам экономической деятельности в 2017 году

(в процентах от общего числа обследованных организаций соответствующего вида деятельности)

	Организации использовавшие		
	персональные компьютеры	электронную почту	локальные вычислительные сети
Всего	96.8	94.2	63.2
в том числе по видам экономической деятельности:			
лесоводство и лесозаготовки	100	97.6	53.7
добыча полезных ископаемых	100	100	100
обрабатывающие производства	98.2	97.2	79.8
из них:			
производство пищевых продуктов	100	100	76.2
производство напитков	100	100	83.3
обработка древесины и производство изделий из дерева и пробки, кроме мебели, производство изделий из соломки и материалов для плетения	100	100	100
производство бумаги и бумажных изделий	100	75.0	100
деятельность полиграфическая и копирование носителей информации	100	100	60.0
производство химических веществ и химических продуктов	100	100	75.0
производство прочей неметаллической минеральной продукции	83.3	83.3	66.7
производство готовых металлических изделий, кроме машин и оборудования	100	100	100

Продолжение таблицы 17.2.

	Организации использовавшие		
	персональные компьютеры	электронную почту	локальные вычислительные сети
производство компьютеров, электронных и оптических изделий	100	100	81.8
производство электрического оборудования	100	100	85.7
производство машин и оборудования, не включенных в другие группировки	100	83.3	83.3
ремонт и монтаж машин и оборудования	100	100	75.0
обеспечение электрической энергией, газом и паром; кондиционирование воздуха	92.9	92.9	92.9
водоснабжение; водоотведение, организация сбора и утилизации отходов, деятельность по ликвидации загрязнений	100	100	76.2
строительство	100	100	71.4
торговля оптовая и розничная; ремонт автотранспортных средств и мотоциклов	99.6	98.2	87.7
транспортировка и хранение	97.7	95.3	74.4
деятельность гостиниц и предприятий общественного питания	100	95.5	50.0
деятельность в области информации и связи	100	96.4	83.6
деятельность по предоставлению финансовых услуг, кроме услуг по страхованию и пенсионному обеспечению	95.6	93.3	84.4
страхование, перестрахование, деятельность негосударственных пенсионных фондов, кроме обязательного социального обеспечения	100	100	83.3
деятельность по операциям с недвижимым имуществом	84.0	78.5	16.0
деятельность в области права и бухгалтерского учета	97.0	90.9	45.5
деятельность головных офисов; консультирование по вопросам управления	100	100	81.8
деятельность в области архитектуры и инженерно-технического проектирования; технических испытаний, исследований и анализа	100	100	64.7
научные исследования и разработки	90.9	90.9	90.9
деятельность рекламная и исследование конъюнктуры рынка	100	71.4	71.4
деятельность ветеринарная	100	100	50.0
деятельность административная и сопутствующие дополнительные услуги	100	100	75.0

Продолжение таблицы 17.2.

	Организации использовавшие		
	персональные компьютеры	электронную почту	локальные вычислительные сети
деятельность органов государственного управления по обеспечению военной безопасности, обязательному социальному обеспечению	98.3	96.5	63.2
образование высшее	100	100	75.0
деятельность в области здравоохранения	91.6	86.7	71.1
деятельность по уходу с обеспечением проживания	100	100	78.3
предоставление социальных услуг без обеспечения проживания	100	100	52.6
деятельность творческая, деятельность в области искусства и организации развлечений	100	96.6	37.9
деятельность библиотек, архивов, музеев и прочих объектов культуры	100	97.7	42.5
деятельность в области спорта, отдыха и развлечений	93.3	84.4	31.1
ремонт компьютеров, предметов личного потребления и хозяйственно-бытового назначения	100	100	42.9

17.3. Использование глобальных информационных сетей в организациях по видам экономической деятельности

(в процентах от общего числа обследованных организаций соответствующего вида деятельности)

	Организации, использовавшие глобальной информационной сети	из них сеть Интернет	Организации, имевшие веб-сайт в сети Интернет
Всего	95.6	95.2	46.9
в том числе по видам экономической деятельности:			
лесоводство и лесозаготовки	97.6	97.6	19.5
добыча полезных ископаемых	100	100	25.0
обрабатывающие производства	98.2	98.2	66.1
из них:			
производство пищевых продуктов	100	100	66.7
производство напитков	100	100	83.3
обработка древесины и производство изделий из дерева и пробки, кроме мебели, производство изделий из соломки и материалов для плетения	100	100	57.1
производство бумаги и бумажных изделий	100	100	75.0
деятельность полиграфическая и копирование носителей информации	100	100	20.0

Продолжение таблицы 17.3.

	Организации, использовавшие глобальной инфор- мационной сети	из них сеть Интернет	Организации, имевшие веб-сайт в сети Интернет
производство химических веществ и химических продуктов	100	100	50.0
производство прочей неметалли- ческой минеральной продукции	83.3	83.3	50.0
производство готовых металличе- ских изделий, кроме машин и оборудования	100	100	80.0
производство компьютеров, электронных и оптических изделий	100	100	72.7
производство электрического оборудования	100	100	85.7
производство машин и оборудова- ния, не включенных в другие группировки	100	100	83.3
ремонт и монтаж машин и оборудования	100	100	75.0
обеспечение электрической энергией, газом и паром; кондицио- нирование воздуха	92.9	92.9	78.6
водоснабжение; водоотведение, организация сбора и утилизации отходов, деятельность по ликвида- ции загрязнений	100	100	38.1
строительство	100	100	28.6
торговля оптовая и розничная; ремонт автотранспортных средств и мотоциклов	96.1	96.1	33.8
транспортировка и хранение	97.7	97.7	44.2
деятельность гостиниц и предприя- тий общественного питания	100	100	59.1
деятельность в области информации и связи	100	100	43.6
деятельность по предоставлению финансовых услуг, кроме услуг по страхованию и пенсионному обеспечению	95.6	95.6	80.0
страхование, перестрахование, деятельность негосударственных пенсионных фондов, кроме обяза- тельного социального обеспечения	100	100	83.3
операции с недвижимым имуществом	81.3	81.3	20.1
деятельность в области права и бухгалтерского учета	97.0	97.0	33.3
деятельность головных офисов; консультирование по вопросам управления	100	100	45.5
деятельность в области архитекту- ры и инженерно-технического проектирования; технических испы- таний, исследований и анализа	100	100	52.9

Продолжение таблицы 17.3.

	Организации, использовавшие глобальной информационной сети	из них сеть Интернет	Организации, имевшие веб-сайт в сети Интернет
научные исследования и разработки	90.9	90.9	54.5
деятельность рекламная и исследование конъюнктуры рынка	100	100	42.9
деятельность ветеринарная	100	100	19.2
деятельность административная и сопутствующие дополнительные услуги	95.0	95.0	45.0
деятельность органов государственного управления по обеспечению военной безопасности, обязательному социальному обеспечению	97.7	97.7	55.1
образование высшее	100	100	75.0
деятельность в области здравоохранения	91.6	88.0	61.4
деятельность по уходу с обеспечением проживания	100	100	82.6
предоставление социальных услуг без обеспечения проживания	100	100	73.7
деятельность творческая, деятельность в области искусства и организации развлечений	100	100	44.8
деятельность библиотек, архивов, музеев и прочих объектов культуры	100	100	48.3
деятельность в области спорта, отдыха и развлечений	88.9	88.9	46.7
ремонт компьютеров, предметов личного потребления и хозяйственно-бытового назначения	100	100	14.3

17.4. Персональные компьютеры в организациях

	2005	2010	2014	2015	2016	2017
Число персональных компьютеров в обследованных организациях - всего, штук	27688	44626	52082	52150	53556	54447
в том числе:						
имевшие доступ к глобальным информационным сетям	10025	23944	36794	37289	38070	38106
из них к сети Интернет	8571	20292	31872	33443	34976	35609
Поступило персональных компьютеров в отчетном году, штук	4955	5606	4659	3181	3534	4643
Число персональных компьютеров на 100 работников - всего, штук	18	34	42	45	44	46
в том числе с доступом к сети Интернет	6	16	26	29	29	30

17.5. Число персональных компьютеров на 100 работников организаций по видам экономической деятельности в 2017 году

(штук)

	Персональные компьютеры, всего	в том числе с доступом к сети Интернет
Всего	46	30
в том числе по видам экономической деятельности:		
лесоводство и лесозаготовки	39	27
добыча полезных ископаемых	32	31
обрабатывающие производства	29	20
из них:		
производство пищевых продуктов	22	18
производство напитков	29	24
обработка древесины и производство изделий из дерева и пробки, кроме мебели, производство изделий из соломки и материалов для плетения	33	26
производство бумаги и бумажных изделий	32	28
деятельность полиграфическая и копирование носителей информации	65	58
производство химических веществ и химических продуктов	38	22
производство прочей неметаллической минеральной продукции	22	16
производство готовых металлических изделий, кроме машин и оборудования	32	29
производство компьютеров, электронных и оптических изделий	50	25
производство электрического оборудования	22	18
производство машин и оборудования, не включенных в другие группировки	55	41
ремонт и монтаж машин и оборудования	18	9
обеспечение электрической энергией, газом и паром; кондиционирование воздуха	37	28
водоснабжение; водоотведение, организация сбора и утилизации отходов, деятельность по ликвидации загрязнений	15	14
строительство	18	14
торговля оптовая и розничная; ремонт автотранспортных средств и мотоциклов	40	31
транспортировка и хранение	41	28
деятельность гостиниц и предприятий общественного питания	16	14

Продолжение таблицы 17.5.

	Персональные компьютеры, всего	в том числе с доступом к сети Интернет
деятельность в области информации и связи	99	71
деятельность по предоставлению финансовых услуг, кроме услуг по страхованию и пенсионному обеспечению	119	51
страхование, перестрахование, деятельность негосударственных пенсионных фондов, кроме обязательного социального обеспечения	118	110
операции с недвижимым имуществом	43	25
деятельность в области права и бухгалтерского учета	66	62
деятельность головных офисов; консультирование по вопросам управления	78	75
деятельность в области архитектуры и инженерно-технического проектирования; технических испытаний, исследований и анализа	107	86
научные исследования и разработки	72	34
деятельность рекламная и исследование конъюнктуры рынка	161	129
деятельность ветеринарная	37	32
деятельность административная и сопутствующие дополнительные услуги	50	25
деятельность органов государственного управления по обеспечению военной безопасности, обязательному социальному обеспечению	102	52
образование высшее	125	125
деятельность в области здравоохранения	31	17
деятельность по уходу с обеспечением проживания	23	19
предоставление социальных услуг без обеспечения проживания	48	35
деятельность творческая, деятельность в области искусства и организации развлечений	41	28
деятельность библиотек, архивов, музеев и прочих объектов культуры	62	51
деятельность в области спорта, отдыха и развлечений	36	30
ремонт компьютеров, предметов личного потребления и хозяйственно-бытового назначения	100	92

17.6. Использование специальных программных средств в организациях

(в процентах от общего числа организаций)

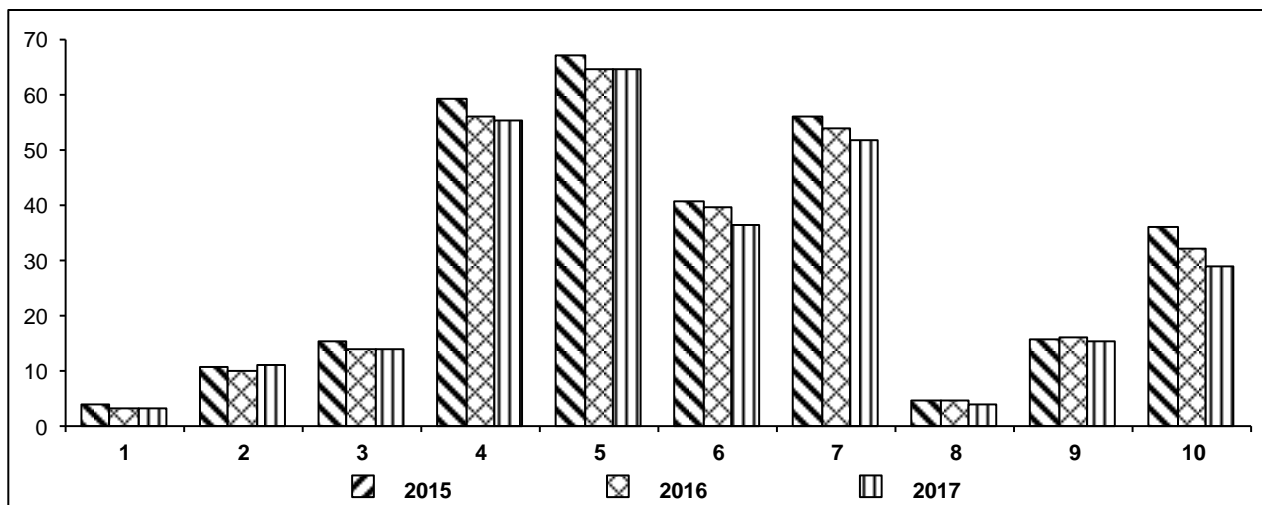

- 1 - для научных исследований
- 2 - для проектирования
- 3 - для управления автоматизированным производством и (или) отдельными техническими средствами и технологическими процессами
- 4 - для решения организационных, управленческих и экономических задач
- 5 - для осуществления финансовых расчетов в электронном виде
- 6 - для предоставления доступа к базам данных через глобальные информационные сети, включая Интернет
- 7 - электронные справочно-правовые системы
- 8 - редакционно-издательские системы
- 9 - обучающие программы
- 10 - прочие

17.7. Структура затрат на информационные и коммуникационные технологии по видам

(в процентах к итогу)

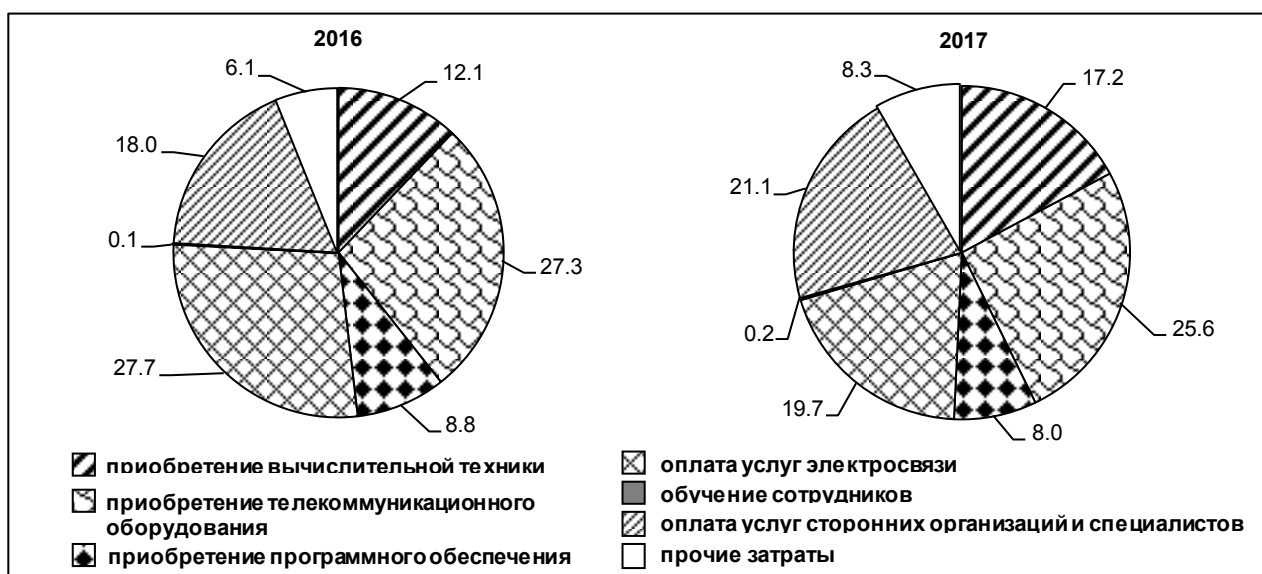

17.8. Затраты организаций на информационные и коммуникационные технологии по видам экономической деятельности в 2017 году

(миллионов рублей)

	Затраты на информационные и коммуникационные технологии	в том числе затраты						
		на приобретение вычислительной техники	на приобретение телекоммуникационного оборудования	на приобретение программного обеспечения	на оплату услуг электро-связи	на обучение сотрудников	на оплату услуг сторонних организаций и специалистов (кроме услуг связи и обучения)	прочие затраты
Всего	2156.9	370.2	551.6	172.3	424.8	3.3	456.1	178.8
в том числе по видам экономической деятельности:								
лесоводство и лесозаготовки	6.8	0.7	0.1	0.5	3.6	-	1.6	0.5
добыча полезных ископаемых	2.9	-	-	0.0	1.6	-	-	1.3
обрабатывающие производства	341.6	92.3	25.0	38.3	82.0	0.8	88.5	14.8
из них:								
производство пищевых продуктов	40.6	11.1	0.5	7.4	10.8	0.0	9.3	1.5
производство напитков	2.3	0.3	-	0.2	1.4	-	0.5	-
обработка древесины и производство изделий из дерева и пробки, кроме мебели, производство изделий из соломки и материалов для плетения	110.0	46.6	9.2	3.3	10.4	0.1	40.4	-
производство бумаги и бумажных изделий	14.0	1.7	0.2	1.3	5.6	-	5.2	-
деятельность полиграфическая и копирование носителей информации	10.3	2.6	-	0.9	2.2	-	4.7	-
производство химических веществ и химических продуктов	38.1	3.2	5.2	6.4	7.2	0.6	15.5	-
производство прочей неметаллической минеральной продукции	29.6	6.6	0.0	2.4	8.1	-	1.7	10.7

Продолжение таблицы 17.8.

	Затраты на информационные и коммуникационные технологии	в том числе затраты						
		на приобретение вычислительной техники	на приобретение телекоммуникационного оборудования	на приобретение программного обеспечения	на оплату услуг электро-связи	на обучение сотрудников	на оплату услуг сторонних организаций и специалистов (кроме услуг связи и обучения)	прочие затраты
производство готовых металлических изделий, кроме машин и оборудования	16.7	1.4	-	0.1	14.7	-	0.5	-
производство компьютеров, электронных и оптических изделий	25.1	5.1	0.4	11.4	4.4	0.0	3.4	0.4
производство электрического оборудования	5.2	1.8	0.3	1.0	1.7	0.0	0.3	0.1
производство машин и оборудования, не включенных в другие группировки	24.4	2.6	6.8	2.7	5.2	-	5.0	2.1
ремонт и монтаж машин и оборудования	14.0	5.1	1.3	0.4	5.9	-	1.4	-
обеспечение электрической энергией, газом и паром; кондиционирование воздуха	99.6	10.2	7.8	18.3	26.6	0.1	29.5	7.1
водоснабжение; водоотведение, организация сбора и утилизации отходов, деятельность по ликвидации загрязнений	8.5	1.1	0.1	0.3	3.6	-	2.5	0.9
строительство	6.2	1.6	0.1	0.5	3.5	-	0.6	-
торговля оптовая и розничная; ремонт автотранспортных средств и мотоциклов	129.7	19.9	3.2	13.6	43.1	0.5	44.2	5.2
транспортировка и хранение	127.3	62.6	2.3	4.1	22.2	0.1	30.9	5.1
деятельность гостиниц и предприятий общественного питания	4.1	0.4	0.2	0.3	1.8	0.0	1.4	0.0

	Затраты на информационные и коммуникационные технологии	в том числе затраты						
		на приобретение вычислительной техники	на приобретение телекоммуникационного оборудования	на приобретение программного обеспечения	на оплату услуг электро-связи	на обучение сотрудников	на оплату услуг сторонних организаций и специалистов (кроме услуг связи и обучения)	прочие затраты
деятельность в области информации и связи	596.5	42.7	469.7	19.1	17.6	0.6	36.0	10.8
деятельность финансовая и страховая	194.6	15.0	2.3	10.6	44.7	0.0	22.5	99.5
операции с недвижимым имуществом	70.7	2.1	0.1	17.5	18.4	0.0	31.0	1.6
деятельность профессиональная, научная и техническая	123.6	20.0	33.5	28.6	10.6	0.9	25.2	4.8
из них научные исследования и разработки	24.0	6.3	0.1	2.7	2.7	0.1	7.7	4.5
деятельность административная и сопутствующие дополнительные услуги	70.1	30.8	0.0	0.2	24.9	-	14.2	0.0
деятельность органов государственного управления по обеспечению военной безопасности, обязательному социальному обеспечению	234.2	34.0	2.6	13.8	67.1	0.3	94.3	22.1
образование высшее	17.0	9.0	1.2	0.3	3.4	-	3.1	0.1
деятельность в области здравоохранения и социальных услуг	81.4	12.8	1.8	3.4	36.0	0.1	23.9	3.4
деятельность в области культуры, спорта, организации досуга и развлечений	39.1	15.1	1.6	2.7	12.6	-	6.7	0.4
ремонт компьютеров, предметов личного потребления и хозяйственно-бытового назначения	2.9	0.0	-	-	1.6	-	0.0	1.3

17.9. Доступ населения к услугам сети Интернет в 2017 году

(по материалам выборочного обследования бюджетов домашних хозяйств)

(в процентах)

	Все домохозяйства, использующие выход в Интернет	в том числе используют выход в Интернет						
		домохозяйства, имеющие детей в возрасте до 16 лет	домохозяйства, не имеющие детей в возрасте до 16 лет	по 20-ти процентным группам:				
				первая (с наименьшими доходами)	вторая	третья	четвертая	пятая (с наибольшими доходами)
Используют выход в Интернет - всего	72.8	94.0	63.7	53.5	66.1	66.1	76.5	93.5
в том числе:								
только через проводные и беспроводные устройства установленные дома	34.3	49.1	28.0	25.1	37.0	30.9	39.0	37.2
через имеющиеся устройства беспроводной связи (WiFi и др.)	36.1	48.8	30.7	23.6	24.5	27.4	32.5	64.7
через сеть сотовой связи	26.1	33.8	22.8	10.3	17.5	18.9	36.2	40.5
через беспроводные сети (WiFi и др.)								
в общественных местах	3.9	4.4	3.8	1.1	0.1	0.4	5.8	10.2
через сети по месту работы (учебы)	9.1	12.2	7.7	4.2	4.9	5.2	10.7	17.5
домохозяйства, пользующиеся пакетами услуг - всего	28.9	39.9	24.2	7.2	20.5	16.6	36.5	53.9
в том числе:								
«Стационарный телефон + Интернет»	1.4	1.9	1.2	-	3.5	1.8	1.0	0.8
«Мобильная телефонная связь + мобильный Интернет»	15.1	19.5	13.3	4.2	11.3	11.2	17.5	26.8
«Телевидение + Интернет»	15.9	26.4	11.4	2.9	6.7	5.6	21.0	36.2
«Телевидение + Интернет + Телефония»	1.5	0.2	2.1	0.3	-	0.1	1.8	4.6

Методологические пояснения

Под **информационными и коммуникационными технологиями (ИТК)** понимаются технологии, использующие средства микроэлектроники для сбора, хранения, обработки, поиска, передачи и представления данных, текстов, образов и звука.

Таблица 17.1. Глобальная информационная сеть охватывает совокупность электронно-вычислительных машин (ЭВМ) и/или их локальных сетей, которые могут быть расположены в любых точках земного шара, связанных между собой каналами дальней связи (коммутируемыми или выделенными), предоставляемыми телефонными компаниями или другими организациями связи. Глобальная информационная сеть обеспечивает пользователям возможность обмениваться информацией, совместно использовать технические и программные средства, информационные ресурсы. Глобальная сеть может быть, например, как общедоступной (Интернет), так и специализированной (корпоративной или ведомственной - Интранет, Экстранет).

Таблица 17.3. Интернет - глобальное (всемирное) множество независимых компьютерных сетей, соединенных между собой для обмена информацией по стандартным открытым протоколам.

Таблица 17.1., 17.2., 17.4. Локальная вычислительная сеть соединяет две или более ЭВМ (возможно, разного типа), а также принтеры, сканеры, системы сигнализации (охранной, пожарной) и другое производственное оборудование или периферийные устройства, расположенные в пределах одного или нескольких соседних зданий, и не использует для этого средства связи общего назначения.

18. ТОРГОВЛЯ И УСЛУГИ	243
18.1. Розничная торговля.....	243
18.1.1. Основные показатели розничной торговли.....	243
18.1.2. Число розничных рынков и торговых мест на них	243
18.1.3. Динамика объема оборота розничной торговли (диаграмма)	244
18.1.4. Динамика доли частного сектора в объеме оборота розничной торговли (диаграмма)	244
18.1.5. Структура формирования оборота розничной торговли (диаграмма)	244
18.1.6. Распределение оборота розничной торговли по формам собственности.....	245
18.1.7. Удельный вес оборота розничной торговли основными товарами в обороте розничной торговли.....	245
18.1.8. Индекс физического объема розничной продажи отдельных товаров.....	246
18.2. Общественное питание.....	247
18.2.1. Основные показатели общественного питания	247
18.2.2. Распределение оборота общественного питания по формам собственности	247
18.2.3. Оборот общественного питания по типам хозяйствующих субъектов	248
18.3. Оптовая торговля	248
18.3.1. Оборот оптовой торговли	248
18.3.2. Продажа организациями оптовой торговли отдельных видов продукции (товаров)	248
18.4. Услуги	249
18.4.1. Объем платных услуг населению	249
18.4.2. Структура платных услуг населению.....	249
18.4.3. Индексы физического объема платных услуг населению.....	250
18.4.4. Объем платных услуг на душу населения по видам	251
18.4.5. Объем бытовых услуг населению.....	252
18.4.6. Структура бытовых услуг населению	252
18.4.7. Индексы физического объема бытовых услуг населению	253
18.4.8. Объем бытовых услуг на душу населения по видам.....	253
МЕТОДОЛОГИЧЕСКИЕ ПОЯСНЕНИЯ.....	254

18. ТОРГОВЛЯ И УСЛУГИ

18.1. Розничная торговля

18.1.1. Основные показатели розничной торговли

	1995 ¹⁾	2000	2005	2010	2014	2015	2016	2017
Оборот розничной торговли (в фактически действовавших ценах), млн. рублей	2387	9257	22317	59787	96389	107010	108537	111883
в том числе:								
оборот торгующих организаций и индивидуальных предпринимателей вне рынка	1950	5819	15564	51996	87238	96689	98425	101616
продажа товаров на розничных рынках и ярмарках	437	3438	6753	7791	9151	10321	10112	10267
из общего объема оборот:								
пищевых продуктов, включая напитки, и табачных изделий	1265	4055	9946	30738	47383	52970	53776	53537
непродовольственных товаров	1122	5203	12371	29050	49006	54040	54762	58346
Оборот розничной торговли на душу населения (в фактически действовавших ценах), рублей	3236	12958	33306	93969	155324	173380	176740	183565
в том числе:								
пищевых продуктов, включая напитки, и табачных изделий	1715	5675	14852	48346	76354	85824	87568	87837
непродовольственных товаров	1521	7283	18471	45690	78970	87557	89172	95728
Индексы физического объема оборота розничной торговли (в сопоставимых ценах), в процентах к:								
предыдущему году	92.2	100.6	112.4	104.1	105.2	95.2	97.1	100.1
Товарные запасы в розничной торговле (на конец года):								
млн. рублей	97	564	1393	2161	3726	4350	4472	5412
в днях торговли	26	42	42	26	25	29	31	29

¹⁾ Оборот розничной торговли, товарные запасы - млрд. рублей; оборот розничной торговли в расчете на душу населения - тыс. рублей.

²⁾ Данные приведены на основе Генеральной совокупности объектов статистического наблюдения, включающей фактически действующие юридические лица, их представительства и филиалы, для которых розничная торговля является основным видом деятельности.

18.1.2. Число розничных рынков и торговых мест на них

(на 1 января)

Годы	Число розничных рынков	Число торговых мест на них	
		всего	в среднем на один рынок, мест
2011	48	3265	68
2015	29	1885	65
2016	34	1990	59
2017	28	2008	72
2018	23	1158	50

18.1.3. Динамика объема оборота розничной торговли (2000=100)



18.1.4. Динамика доли частного сектора в объеме оборота розничной торговли

(в процентах к итогу)

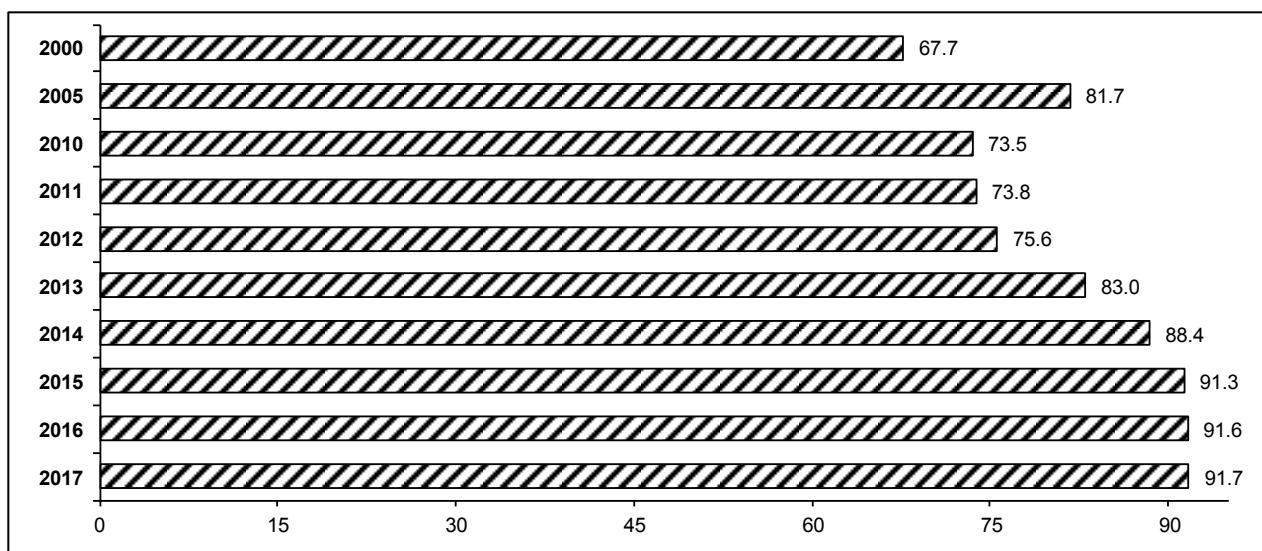

18.1.5. Структура формирования оборота розничной торговли

(в процентах к итогу)

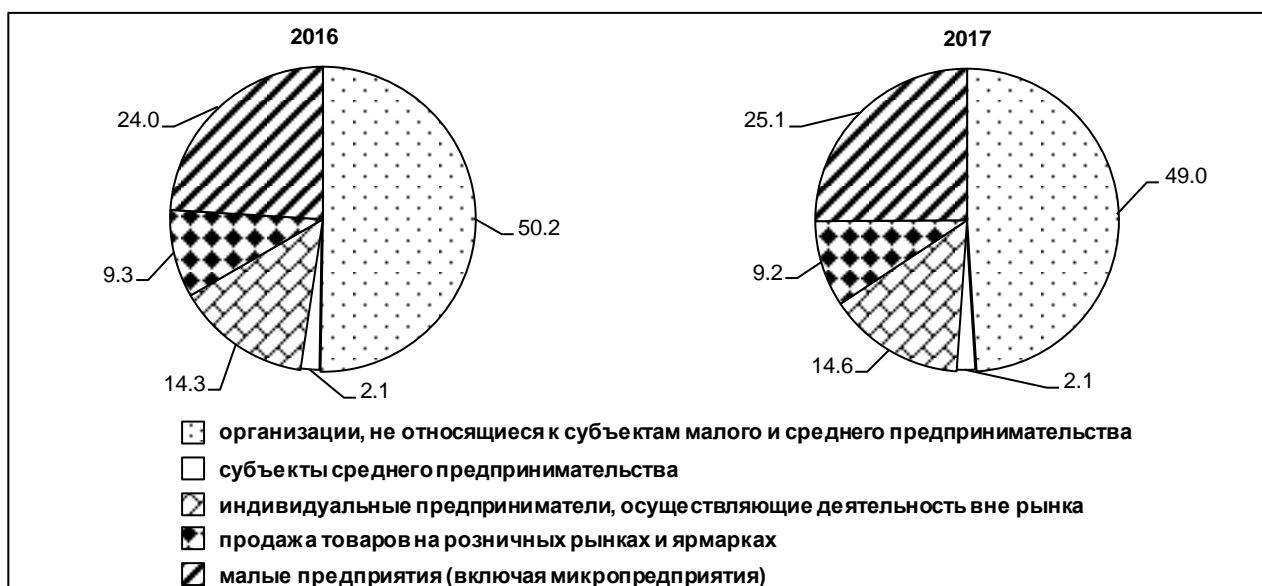

18.1.6. Распределение оборота розничной торговли по формам собственности

(в фактически действовавших ценах; миллионов рублей; 1995 г. - млрд. рублей)

	1995	2000	2005	2010	2014	2015	2016	2017
Оборот розничной торговли - всего	2387	9257	22317	59787	96389	107010	108537	111883
в том числе по формам собственности:								
государственная и муниципальная	455	296	491	675	257	361	419	388
частная	1021	6271	18227	43957	85193	97620	99445	102555
другие формы собственности	911	2690	3599	15155	10939	9029	8673	8940

18.1.7. Удельный вес оборота розничной торговли основными товарами в обороте розничной торговли

(в фактически действовавших ценах; в процентах к итогу)

	2017
Все товары	100
Пищевые продукты, включая напитки, и табачные изделия	47.9
Мясо животных и домашней птицы	3.86
Продукты из мяса и мяса птицы	3.61
Консервы из мяса и мяса птицы	0.42
Рыба и морепродукты	1.10
Консервы из рыбы и морепродуктов	0.51
Пищевые масла и жиры	1.59
Животные масла и жиры	0.76
Растительные масла	0.51
Маргариновая продукция	0.09
Молочные продукты	5.27
из них:	
молоко питьевое	0.92
сыры жирные	1.13
Яйцо птицы	0.69
Сахар	0.78
Кондитерские изделия	3.40
Чай	0.58
Мука	0.26
Крупа	0.54
Макаронные изделия	0.73
Хлеб и хлебобулочные изделия	2.65
Свежий картофель	0.45
Свежие овощи	1.67
Свежие фрукты	1.89
Безалкогольные напитки	1.59
Табачные изделия	2.23

Продолжение таблицы 18.1.7.

	2017
Непродовольственные товары	52.1
Косметические и парфюмерные товары, кроме мыла	1.77
Туалетное и хозяйственное мыло	0.13
Аудиоаппаратура	0.12
Компьютеры	0.69
Ткани	0.11
Мужская, женская и детская одежда	6.24
Обувь	1.80
Строительные материалы	1.99
Лекарственные средства	3.49
Ювелирные изделия	0.43
Бензины автомобильные	6.65
Изделия, применяемые в медицинских целях, ортопедические изделия	0.04

18.1.8. Индекс физического объема розничной продажи отдельных товаров

(в процентах к предыдущему году)

	2017
Все товары	
Пищевые продукты, включая напитки, и табачные изделия	96.3
Мясо животных и домашней птицы	100.6
Продукты из мяса и мяса птицы	99.7
Консервы из мяса и мяса птицы	98.4
Рыба и морепродукты	98.9
Консервы из рыбы и морепродуктов	96.7
Пищевые масла и жиры	92.5
Животные масла и жиры	84.7
Растительные масла	106.0
Маргариновая продукция	96.7
Молочные продукты	95.2
из них:	
молоко питьевое	95.8
сыры жирные	94.5
Яйцо птицы	109.5
Сахар	127.5
Кондитерские изделия	99.2
Чай	98.1
Мука	107.0
Крупа	113.0
Макаронные изделия	98.3
Хлеб и хлебобулочные изделия	104.5
Свежий картофель	88.8
Свежие овощи	109.3
Свежие фрукты	109.4
Безалкогольные напитки	94.4
Табачные изделия	93.6

Продолжение таблицы 18.1.8.

	2017
Непродовольственные товары	103.5
Косметические и парфюмерные товары, кроме мыла	97.0
Туалетное и хозяйственное мыло	100.5
Аудиоаппаратура	96.1
Компьютеры	116.7
Ткани	100.9
Мужская, женская и детская одежда	100.1
Обувь	99.1
Строительные материалы	100.0
Лекарственные средства	103.4
Ювелирные изделия	99.9
Бензины автомобильные	96.8
Изделия, применяемые в медицинских целях, ортопедические изделия	94.3

18.2. Общественное питание

18.2.1. Основные показатели общественного питания ¹⁾

	1995 ²⁾	2000	2005	2010	2014	2015	2016	2017
Оборот общественного питания (в фактически действовавших ценах), млн. руб.	91	366	949	3198	4507	4941	4856	4805
Оборот общественного питания в расчете на душу населения (в фактически действовавших ценах), рублей	124	512	1417	5027	7263	8006	7907	7883
Индексы физического объема оборота общественного питания (в сопоставимых ценах), в процентах к предыдущему году	40.9	97.5	107.2	94.0	100.8	96.2	96.7	97.0

¹⁾ С 2010 г. с учетом результатов выборочного обследования индивидуальных предпринимателей, для которых общественное питание является основным видом деятельности.

²⁾ Оборот общественного питания - млрд. рублей; оборот общественного питания в расчете на душу населения - тыс. рублей.

18.2.2. Распределение оборота общественного питания по формам собственности

(в фактически действовавших ценах; миллионов рублей; 1995 г. - млрд. рублей)

	1995	2000	2005	2010	2014	2015	2016	2017
Оборот общественного питания	91	366	949	3198	4507	4941	4856	4805
в том числе по формам собственности:								
государственная и муниципальная	27	43	69	148	187	196	190	179
частная	19	145	425	2316	3288	3796	3813	3834
другие формы собственности	45	177	455	734	1032	949	853	792

18.2.3. Оборот общественного питания по типам хозяйствующих субъектов

(в фактически действовавших ценах; миллионов рублей)

	2015		2016		2017	
	Млн. рублей	В % к итогу	Млн. рублей	В % к итогу	Млн. рублей	В % к итогу
Оборот общественного питания	4941	100	4856	100	4805	100
в том числе:						
организаций, не относящихся к субъектам малого и среднего предпринимательства	1341	27.1	1309	27.0	1072	22.3
субъектов среднего предпринимательства малых предприятий (включая микропредприятия)	351	7.1	367	7.6	536	11.1
индивидуальных предпринимателей	2570	52.0	2461	50.7	2394	49.8
	679	13.7	719	14.8	803	16.7

18.3. Оптовая торговля

18.3.1. Оборот оптовой торговли

	2000	2005	2010	2014	2015	2016	2017
Оборот оптовой торговли (в фактически действовавших ценах) ¹⁾ , млн. рублей	11535.0	33716.6	37548.6	62811.7	79802.3	92984.2	101078.4
в процентах к предыдущему году	115.4	88.4	122.9	103.6	111.3	114.3	109.8
в том числе оборот организаций оптовой торговли	8194.1	20442.7	24103.5	48039.1	59787.8	67321.6	69179.2
в процентах к предыдущему году	154.1	80.6	116.7	112.5	109.0	110.5	103.8

¹⁾ С 2010 г. включая индивидуальных предпринимателей основной вид деятельности которых "оптовая торговля".

18.3.2. Продажа организациями оптовой торговли отдельных видов продукции (товаров) ¹⁾

	2017
Продукция производственно-технического назначения	
Бензин автомобильный, тыс. тонн	55.4
Топливо дизельное, тыс. тонн	60.8
Газ горючий природный (сжиженный), тонн	189.0
Пищевые продукты, включая напитки, и табачные изделия	
Консервы мясные тыс. усл. банок	839.8
Масла растительные, тонн	281.5
Сахар белый свекловичный или тростниковый в твердом состоянии без вкусоароматических или красящих добавок, тонн	124042.8
Соль пищевая, тонн	527.1
Кондитерские изделия, тонн	537.8
Мука, тонн	589.4

Продолжение таблицы 18.3.2.

	2017
Крупа, тонн	2672.2
Изделия макаронные и аналогичные мучные изделия, тонн	243.2
Рыба и продукты рыбные переработанные (без рыбных консервов), тонн	461.5
Рыбные консервы, тыс. усл. банок	154.4
Сигары, сигариллы (сигары тонкие), сигареты, папиросы из табака млн. шт.	597.7

¹⁾ Без субъектов малого предпринимательства и организаций со средней численностью работников до 15 человек, не являющихся субъектами малого предпринимательства.

18.4. Услуги

18.4.1. Объем платных услуг населению

Годы	Млн. рублей	Индексы физического объема, (в сопоставимых ценах) в процентах к		Объем платных услуг в расчете на душу населения, рублей
		предыдущему году	1995	
1995 ¹⁾	448.5	63.3	х	608.2
2000	2016.6	97.3	87.3	2822.8
2005	8072.1	100.4	93.8	12046.7
2010	19425.7	106.5	113.5	30531.7
2014	31720.5	101.0	141.0	51112.7
2015	33070.3	96.7	136.3	53581.2
2016	33025.2	93.0	126.8	53778.3
2017	32208.8	93.1	118.1	52844.7

¹⁾ Объем платных услуг населению - млрд. рублей; объем платных услуг в расчете на душу населения - тыс. рублей.

18.4.2. Структура платных услуг населению

(в процентах к итогу)

	2000	2005	2010	2014	2015	2016	2017
Все оказанные услуги	100	100	100	100	100	100	100
в том числе:							
бытовые	13.1	7.1	9.7	10.4	10.3	10.3	9.8
транспортные	10.7	13.1	13.5	14.1	14.1	13.8	11.7
почтовой связи, курьерские услуги ¹⁾	} 12.4	} 12.3	} 11.6	} 12.9	} 12.8	} 12.2	0.4
телекоммуникационные ¹⁾							
жилищные	7.0	6.0	9.1	8.8	9.1	9.2	9.7
коммунальные	16.2	24.6	25.0	23.0	22.5	22.5	24.0
культуры	1.8	1.2	1.1	1.4	1.5	1.5	1.3
туристские	2.2	0.4	0.4	0.9	1.0	0.9	0.8
физической культуры и спорта	0.3	0.3	0.7	0.9	0.9	1.0	1.0
медицинские	5.9	8.0	8.5	10.1	11.1	11.2	12.0

Продолжение таблицы 18.4.2.

	2000	2005	2010	2014	2015	2016	2017
гостиниц и аналогичных средств размещения	x	2.1	2.6	2.2	2.2	2.3	1.9
специализированных коллективных средств размещения ²⁾	2.2
из них санаторно-курортных организации	4.9	1.2	0.9	1.0	1.1	1.6	1.8
ветеринарные	0.9	0.4	0.2	0.2	0.3	0.3	0.3
правового характера	0.4	0.3	0.5	0.5	0.5	0.5	0.7
системы образования	4.8	5.7	6.3	6.9	7.1	6.9	6.8
услуги, предоставляемые гражданам пожилого возраста и инвалидам	x	x	x	0.4	0.3	0.7	0.8
другие услуги	19.4	17.3	9.9	6.3	5.2	5.1	4.3

¹⁾ До 2017 г. - услуги связи.

²⁾ Здесь и далее федеральное статистическое наблюдение специализированных коллективных средств размещения (кемпингов, жилых автоприцепов, железнодорожных спальных вагонов и прочего временного жилья), за исключением санаторно-курортных организаций, ведется с 2017 г. в соответствии с ОКПД2.

18.4.3. Индексы физического объема платных услуг населению

(в сопоставимых ценах; в процентах к предыдущему году)

	2000	2005	2010	2014	2015	2016	2017
Все оказанные услуги	97.3	100.4	106.5	101.0	96.7	93.0	93.1
в том числе:							
бытовые	95.1	101.9	110.8	102.6	97.0	95.6	91.2
транспортные	111.0	101.2	94.7	100.1	94.3	87.3	81.0
почтовой связи, курьерские услуги ¹⁾	} 112.7	} 98.5	} 100.3	} 101.4	} 101.8	} 91.7	89.1
телекоммуникационные ¹⁾							
жилищные	49.7	89.7	130.8	101.7	100.1	98.3	95.3
коммунальные	90.2	102.7	125.0	102.4	95.4	91.1	96.8
культуры	109.9	96.1	104.2	105.4	100.2	92.0	80.3
туристские	91.5	97.2	80.0	98.5	96.9	87.1	86.5
физической культуры и спорта	96.2	116.0	113.9	111.4	104.5	99.5	94.1
медицинские	105.5	122.1	105.8	101.9	100.1	91.7	100.1
гостиниц и аналогичных средств размещения	x	86.7	93.7	101.6	102.3	101.1	87.8
специализированных коллективных средств размещения	112.5
из них санаторно-курортных организации	103.7	90.3	112.4	91.9	114.4	133.2	119.8
ветеринарные	x	150.5	98.0	100.1	100.1	100.1	100.1
правового характера	115.3	129.7	62.1	107.6	98.2	99.5	117.7
системы образования	108.1	106.2	100.6	100.6	94.1	90.0	93.1

¹⁾ До 2017 г. - услуги связи.

18.4.4. Объем платных услуг на душу населения по видам

(рублей)

	2000	2005	2010	2014	2015	2016	2017
Все оказанные услуги	2822.8	12046.7	30531.7	51112.7	53581.2	53778.3	52844.7
в том числе:							
бытовые	369.4	857.0	2966.8	5323.2	5529.8	5519.1	5191.1
транспортные	300.9	1576.8	4132.0	7204.7	7552.7	7406.9	6183.0
почтовой связи, курьерские услуги ¹⁾	351.1	1483.7	3552.8	6575.9	6863.1	6572.5	222.2
телекоммуникационные ¹⁾							6503.7
жилищные	197.1	726.9	2782.4	4496.1	4870.3	4945.5	5112.1
коммунальные	457.6	2950.5	7588.0	11853.3	12047.1	12073.3	12673.9
культуры	50.1	148.5	338.6	719.5	787.6	832.9	676.9
туристские	63.0	54.2	126.4	454.3	517.6	487.6	432.9
физической культуры и спорта	7.3	41.0	219.0	439.4	489.4	519.3	514.9
медицинские	167.3	963.1	2588.1	5151.2	5933.7	6011.3	6362.9
гостиниц и аналогичных средств размещения	x	250.5	780.5	1101.0	1187.6	1229.8	1013.7
специализированных коллек- тивных средств размещения	1157.7
из них санаторно-курортных организации	138.0	141.7	265.4	489.0	616.2	857.0	947.8
ветеринарные	24.4	42.7	64.1	122.8	135.1	144.5	152.2
правового характера	12.6	37.4	154.4	264.9	290.4	292.6	368.6
системы образования	135.9	691.9	1938.0	3524.1	3808.9	3721.0	3574.0
услуги, предоставляемые гражданам пожилого возраста и инвалидам	x	x	x	181.5	184.4	402.8	446.5
другие услуги	548.0	2080.8	3035.0	3211.9	2767.3	2762.1	2258.4

¹⁾ До 2017 г. - услуги связи.

18.4.5. Объем бытовых услуг населению

Годы	Млн. рублей	Индексы физического объема, в сопоставимых ценах, в процентах к предыдущему году	В расчете на душу населения, рублей
1995 ¹⁾	77.2	99.3	104.6
2000	264.0	95.1	369.4
2005	574.2	101.9	857.0
2010	1887.6	110.8	2966.8
2014	3303.6	102.6	5323.2
2015	3413.0	97.0	5529.8
2016	3389.3	95.6	5519.1
2017	3164.0	91.2	5191.1

¹⁾ Объем бытовых услуг населению - млрд. рублей; объем бытовых услуг в расчете на душу населения - тыс. рублей.

18.4.6. Структура бытовых услуг населению

(в процентах к итогу)

	2000	2005	2010	2014	2015	2016	2017
Все оказанные услуги	100	100	100	100	100	100	100
в том числе:							
ремонт, окраска и пошив обуви	3.1	2.0	1.3	1.3	1.3	1.2	1.2
ремонт и пошив швейных, меховых и кожаных изделий, головных уборов и изделий текстильной галантереи, ремонт, пошив и вязание трикотажных изделий	21.7	12.8	6.6	4.6	4.3	3.7	3.2
ремонт и техническое обслуживание бытовой радиоэлектронной аппаратуры, бытовых машин и приборов, ремонт и изготовление металлоизделий	8.6	5.4	4.1	4.8	4.7	4.0	3.5
техническое обслуживание и ремонт транспортных средств, машин и оборудования	3.9	15.6	24.5	30.5	31.0	31.4	33.7
изготовление и ремонт мебели	2.8	4.0	10.5	7.5	6.9	6.7	6.5
химическая чистка и крашение	0.6	0.6	0.4	0.6	0.5	0.5	} 0.9
услуги прачечных	2.0	1.2	0.9	0.5	0.5	0.6	
ремонт и строительство жилья и других построек	6.2	14.8	17.4	18.9	19.1	19.8	21.0
услуги фотоателье	3.5	2.8	1.7	2.9	3.4	3.0	2.6
услуги бань и душевых	3.7	6.5	6.9	4.8	4.9	4.8	4.4
услуги парикмахерских	5.2	7.4	9.3	8.5	8.4	9.2	9.6
услуги по прокату	0.3	2.2	0.8	1.0	0.9	0.8	0.7
ритуальные услуги	7.1	10.3	10.9	10.5	10.6	9.6	8.6
прочие виды услуг	31.3	14.4	4.7	3.6	3.5	4.7	4.1

18.4.7. Индексы физического объема бытовых услуг населению

(в сопоставимых ценах; в процентах к предыдущему году)

	2000	2005	2010	2014	2015	2016	2017
Бытовые услуги	95.1	101.9	110.8	102.6	97.0	95.6	91.2
в том числе:							
ремонт, окраска и пошив обуви	2.5 p	94.6	99.2	100.4	88.2	82.9	91.8
ремонт и пошив швейных, меховых и кожаных изделий, головных уборов и изделий текстильной галантереи, ремонт, пошив и вязание трикотажных изделий	95.9	87.7	80.2	103.0	84.7	80.0	80.0
ремонт и техническое обслуживание бытовой радиоэлектронной аппаратуры, бытовых машин и приборов, ремонт и изготовление металлоизделий	53.7	90.9	110.9	98.4	90.4	80.3	80.1
техническое обслуживание и ремонт транспортных средств, машин и оборудования	76.0	145.3	103.7	105.4	100.5	100.1	100.2
химическая чистка и крашение	111.6	89.3	131.4	104.0	88.5	100.8	} 70.2
услуги прачечных	116.4	111.9	183.9	106.7	102.1	111.8	
ремонт и строительство жилья и других построек	62.8	105.9	105.8	101.1	100.1	96.4	94.9
услуги фотоателье	129.3	99.8	101.5	106.9	100.1	80.1	80.0
услуги бань и душевых	109.6	105.9	95.7	101.9	97.7	85.6	79.8
услуги парикмахерских	134.9	111.7	118.8	101.8	95.5	106.9	95.2
ритуальные услуги	160.1	105.3	112.2	100.1	98.2	88.3	81.0

18.4.8. Объем бытовых услуг на душу населения по видам

(рублей)

	2000	2005	2010	2014	2015	2016	2017
Все оказанные услуги	369.4	857.0	2966.8	5323.2	5529.8	5519.1	5191.1
в том числе:							
ремонт, окраска и пошив обуви	11.3	17.2	39.8	70.6	72.1	65.2	62.0
ремонт и пошив швейных, меховых и кожаных изделий, головных уборов и изделий текстильной галантереи, ремонт, пошив и вязание трикотажных изделий	79.0	109.2	196.3	246.1	239.7	205.5	168.5
ремонт и техническое обслуживание бытовой радиоэлектронной аппаратуры, бытовых машин и приборов, ремонт и изготовление металлоизделий	31.4	46.4	121.2	254.1	261.0	220.4	180.1
техническое обслуживание и ремонт транспортных средств, машин и оборудования	14.1	133.4	726.7	1622.7	1704.6	1731.8	1751.3

Продолжение таблицы 18.4.8.

	2000	2005	2010	2014	2015	2016	2017
изготовление и ремонт мебели	10.1	34.3	312.3	398.5	382.1	369.4	335.1
химическая чистка и крашение	2.1	5.1	11.8	32.3	29.3	29.5	} 48.4
услуги прачечных	7.2	9.8	26.4	27.1	28.6	33.3	
ремонт и строительство жилья и других построек	22.7	127.3	514.8	1004.5	1057.1	1091.8	1092.1
услуги фотоателье	12.6	23.9	50.0	155.4	189.5	164.2	135.5
услуги бань, душевых	13.5	55.8	205.3	257.5	272.0	266.0	226.8
услуги парикмахерских	18.9	63.6	276.2	450.4	463.5	508.8	498.5
услуги по прокату	1.3	19.0	24.0	53.7	49.9	45.9	34.9
ритуальные услуги	26.0	88.6	323.6	558.3	586.2	528.8	445.1
прочие виды услуг	91.8	123.4	138.6	192.0	194.1	258.5	213.0

Методологические пояснения

Таблица 18.1.1. - 18.1.8. Оборот розничной торговли - выручка от продажи товаров населению для личного потребления или использования в домашнем хозяйстве за наличный расчет или оплаченных по кредитным карточкам, расчетным чекам банков, по перечислениям со счетов вкладчиков, по поручению физического лица без открытия счета, посредством платежных карт (электронных денег).

В оборот розничной торговли не включается стоимость товаров, проданных (отпущенных) из розничной торговой сети юридическим лицам (в том числе организациям социальной сферы, спецпотребителям и т. п.) и индивидуальным предпринимателям, и оборот общественного питания.

До 2010 г. приводятся данные об обороте розничной торговли продовольственными товарами, который, помимо стоимости проданных населению продуктов питания, включает стоимость алкогольных напитков. С 2010 г. приводятся данные об обороте розничной торговли пищевыми продуктами, включая напитки, и табачными изделиями.

Оборот розничной торговли также включает стоимость товаров, проданных населению индивидуальными предпринимателями и физическими лицами на розничных рынках и ярмарках, приводится в фактических продажных ценах, включающих торговую наценку, налог на добавленную стоимость и аналогичные обязательные платежи.

Оборот розничной торговли формируется по данным сплошного федерального статистического наблюдения за организациями, не относящимися к субъектам малого предпринимательства, выборочных обследований малых предприятий розничной торговли (за исключением микропредприятий), которые проводятся с месячной периодичностью, а также ежеквартальных выборочных обследований розничных рынков, ежегодных выборочных обследований индивидуальных предпринимателей и микропредприятий с распространением полученных данных на генеральную совокупность объектов наблюдения.

В соответствии с требованиями системы национальных счетов оборот розничной торговли организаций досчитывается на объемы деятельности, не наблюдаемой прямыми статистическими методами.

Индекс физического объема оборота розничной торговли - относительный показатель, характеризующий изменение объема продажи товарной массы (количественного фактора оборота) в текущем периоде по сравнению с базисным.

Таблица 18.2.1. - 18.2.3. Оборот общественного питания - выручка от продажи собственной кулинарной продукции и покупных товаров без кулинарной обработки населению для потребления, главным образом, на месте, а также организациям и индивидуальным предпринимателям для организации питания различных контингентов населения.

В оборот общественного питания включается стоимость кулинарной продукции и покупных товаров, проданных (отпущенных): работникам организаций с последующим удержанием из заработной платы; на дом по заказам населения; на рабочие места по заказам организаций и индивидуальных предпринимателей; транспортным организациям в пути следования сухопутного, воздушного, водного транспорта; для обслуживания приемов, банкетов и т. п.; организациями общественного питания организациям социальной сферы (школам, больницам, санаториям, домам престарелых и т. п.) в объеме фактической стоимости питания; по абонементам, талонам и т. п. в объеме фактической стоимости питания; в учебных учреждениях, в том числе отдельным категориям учащихся на льготной основе за счет средств бюджета в объеме фактической стоимости питания.

Оборот общественного питания включает данные как по организациям, для которых эта деятельность является основной, так и по организациям других видов деятельности, осуществляющим продажу населению кулинарной продукции и покупных товаров для потребления, главным образом, на месте через собственные заведения общественного питания.

Оборот общественного питания определяется на основе форм федерального статистического наблюдения: сплошного для крупных и средних организаций (с месячной периодичностью) и выборочного для малых организаций.

В соответствии с требованиями системы национальных счетов оборот общественного питания досчитывается на объемы деятельности, не наблюдаемой прямыми статистическими методами.

Динамику оборота общественного питания характеризуют **индексы физического объема оборота общественного питания**, которые определяются путем сопоставления величины оборота за отчетный и базисный период в сопоставимых ценах.

Таблица 18.3.1. - 18.3.2. Оборот оптовой торговли - выручка от реализации товаров, приобретенных ранее на стороне в целях перепродажи, юридическим лицам и индивидуальным предпринимателям для профессионального использования (переработки или дальнейшей продажи).

Оборот оптовой торговли включает данные как по организациям, для которых эта деятельность является основной, так и по организациям других видов деятельности, осуществляющих оптовую торговлю.

Оборот оптовой торговли формируется по данным сплошного федерального статистического наблюдения за организациями (предприятиями), не относящимися к субъектам малого предпринимательства, выборочного обследования малых предприятий оптовой торговли (кроме микропредприятий), которые проводятся с месячной периодичностью, ежеквартальных выборочных обследований малых предприятий всех видов деятельности (кроме микропредприятий), а также ежегодных выборочных обследований индивидуальных предпринимателей (начиная с 2007 г.) и микропредприятий с распространением полученных данных на генеральную совокупность объектов наблюдения.

В соответствии с требованиями системы национальных счетов объем оптовой продажи торгующих организаций досчитывается на объемы деятельности, не наблюдаемой прямыми статистическими методами.

Таблица 18.4.1 - 18.4.5. Объем платных услуг населению представляет собой денежный эквивалент объема услуг, оказанных резидентами российской экономики (юридическими лицами и гражданами, занимающимися предпринимательской деятельностью без образования юридического лица, зарегистрированными на территории Российской Федерации) гражданам Российской Федерации, а также гражданам других государств (нерезидентам), потребляющим те или иные услуги на территории Российской Федерации. Этот показатель формируется на основании данных форм федерального статистического наблюдения и оценки ненаблюдаемой деятельности на рынке услуг по методологии, утвержденной приказом Росстата от 29 сентября 2017 года № 643.

Индекс физического объема платных услуг населению - относительный показатель, характеризующий изменение объема платных услуг населению в текущем периоде по сравнению с базисным. Этот индекс показывает, на сколько увеличился объем платных

услуг населению в результате изменения только его физического объема при исключении влияния динамики цен.

Данные об объеме платных услуг населению в распределении по видам приведены в соответствии с Общероссийским классификатором продукции по видам экономической деятельности с учетом внесенных в него в установленном порядке изменений.

Платные услуги населению включают: бытовые, транспортные, почтовой связи и курьерские, телекоммуникационные, жилищные, коммунальные, услуги гостиниц и аналогичных средств размещения, услуги системы образования, культуры, туристские, услуги физической культуры и спорта, медицинские, специализированных коллективных средств размещения, ветеринарные, услуги правового характера, услуги, предоставляемые гражданам пожилого возраста и инвалидам, и другие.

19. НАУКА И ИННОВАЦИИ	259
19.1. Число организаций и численность персонала, выполнявших исследования и разработки по видам экономической деятельности.....	259
19.2. Численность персонала, занятого исследованиями и разработками	259
19.3. Затраты на научные исследования и разработки.....	259
19.4. Затраты на научные исследования и разработки в 2017 году по областям науки	259
19.5. Число используемых передовых производственных технологий по видам экономической деятельности и по продолжительности периода их внедрения	260
19.6. Распределение использованных в 2017 году передовых производственных технологий по видам деятельности и по продолжительности периода их внедрения (диаграмма)	261
19.7. Инновационная активность организаций промышленного производства.....	261
19.8. Затраты на технологические инновации организаций по видам инновационной и экономической деятельности	262
19.9. Затраты на технологические инновации организаций промышленного производства и сферы услуг по источникам финансирования	263
19.10. Объем инновационных товаров, работ и услуг организаций	263
Методологические пояснения.....	264

19. НАУКА И ИННОВАЦИИ

19.1. Число организаций и численность персонала, выполнявших исследования и разработки по видам экономической деятельности в 2017 году ¹⁾

	Число организаций	Численность работников, человек
Всего	19	1739
в том числе научные исследования и разработки	12	1480

¹⁾ Здесь и далее в разделе без субъектов малого предпринимательства.

19.2. Численность персонала, занятого исследованиями и разработками

(человек)

	1995	2000	2005	2010	2014	2015	2016	2017
Всего	1417	1253	861	892	1175	1638	1602	1739
в том числе:								
исследователи	732	703	491	511	626	837	781	793
техники	117	126	88	71	125	232	245	314
вспомогательный персонал	312	259	172	187	248	326	324	482
прочий персонал	256	165	110	123	176	243	252	150

19.3. Затраты на научные исследования и разработки

	2015		2016		2017	
	Млн. руб.	В % к итогу	Млн. руб.	В % к итогу	Млн. руб.	В % к итогу
Всего	1712.2	100	1803.0	100	2821.5	100
в том числе:						
внутренние затраты	1587.8	92.7	1694.7	94.0	2751.8	97.5
из них:						
внутренние текущие затраты	1118.7	65.3	1479.6	82.1	2744.9	97.3
в том числе оплата труда	556.3	32.5	837.1	46.4	1069.4	37.9
капитальные затраты	469.1	27.4	215.1	11.9	7.0	0.2
внешние затраты	124.4	7.3	108.3	6.0	69.7	2.5

19.4. Затраты на научные исследования и разработки в 2017 году по областям науки

(миллионов рублей)

	Всего	в том числе по областям науки					
		естественные	технические	медицинские	сельскохозяйственные	общественные	гуманитарные
Всего	2821.5	57.3	2658.6	0.5	10.7	10.4	84.0
в том числе:							
внутренние затраты	2751.8	56.3	2589.9	0.5	10.7	10.3	84.0
из них:							
внутренние текущие затраты	2744.9	55.8	2583.6	0.5	10.7	10.3	84.0
в том числе оплата труда	1069.4	35.0	957.6	0.4	6.1	7.4	62.9
капитальные затраты	7.0	0.5	6.3	-	-	0.1	0.1
внешние затраты	69.7	1.0	68.6	-	-	-	-

19.5. Число используемых передовых производственных технологий по видам экономической деятельности и по продолжительности периода их внедрения

	Число технологий	из них технологии, внедренные в течение			
		от 6 и более лет	от 4 до 5 лет	от 1 до 3 лет	до года
		2017			
Передовые производственные технологии	1983	1169	253	475	86
в том числе:					
обрабатывающие производства	1487	978	166	294	49
из них:					
производство пищевых продуктов	81	57	14	9	1
производство напитков	11	1	-	10	-
обработка древесины и производство изделий из дерева и пробки, кроме мебели, производство изделий из соломки и материалов для плетения	292	155	22	107	8
производство бумаги и бумажных изделий	21	11	3	7	-
производство химических веществ и химических продуктов	58	31	7	16	4
производство компьютеров, электронных и оптических изделий	386	255	75	49	6
производство электрического оборудования	160	138	8	12	2
производство машин и оборудования, не включенных в другие группировки	165	136	14	8	7
ремонт и монтаж машин и оборудования	47	35	4	8	-
обеспечение электрической энергией, газом и паром; кондиционирование воздуха	127	13	6	101	7
водоснабжение; водоотведение, организация сбора и утилизации отходов, деятельность по ликвидации загрязнений	15	1	6	8	-
деятельность в области связи на базе проводных технологий	48	19	4	8	17
разработка компьютерного программного обеспечения, консультационные услуги в данной области и другие сопутствующие услуги	10	5	4	1	-
деятельность в области информационных технологий	105	49	28	25	3
технические испытания, исследования, анализ и сертификация	5	5	-	-	-
научные исследования и разработки	184	99	39	38	8

19.6. Распределение использованных в 2017 году передовых производственных технологий по видам деятельности и по продолжительности периода их внедрения

(в процентах к итогу)

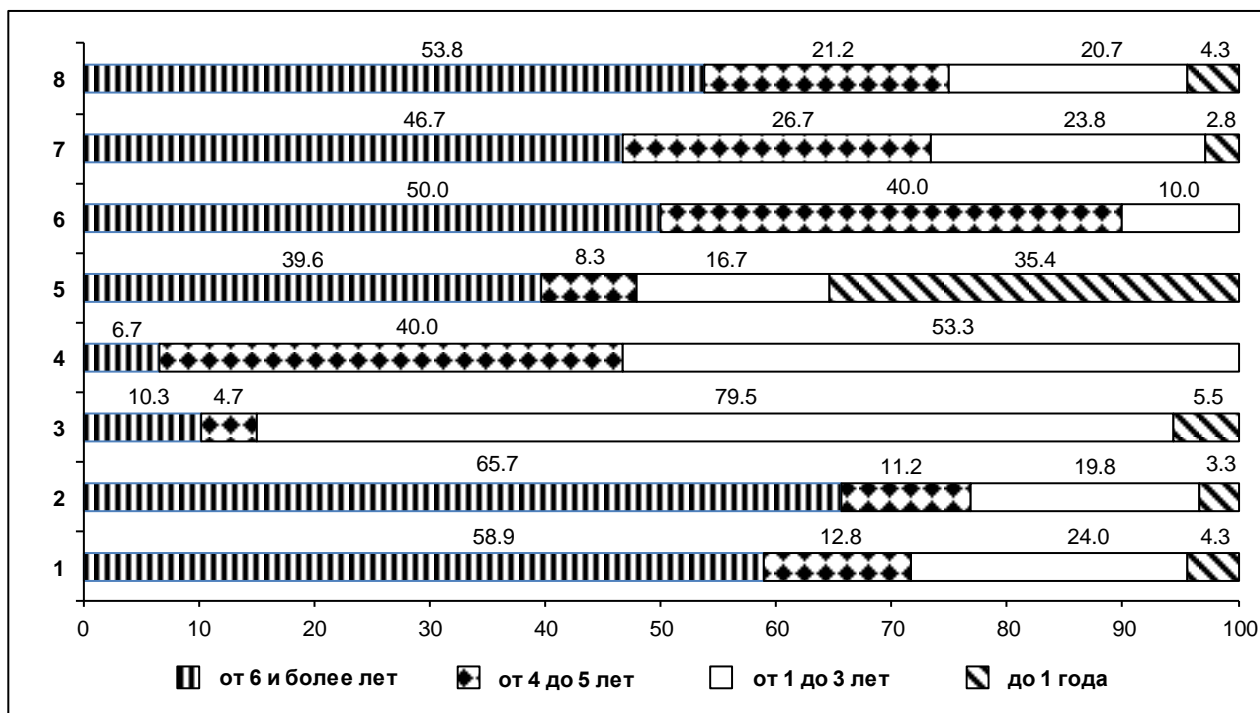

- 1 - передовые производственные технологии - всего
- 2 - обрабатывающие производства
- 3 - обеспечение электрической энергией, газом и паром; кондиционирование воздуха
- 4 - водоснабжение; водоотведение, организация сбора и утилизации отходов, деятельность по ликвидации загрязнений
- 5 - деятельность в области связи на базе проводных технологий
- 6 - разработка компьютерного программного обеспечения, консультационные услуги в данной области и другие сопутствующие услуги
- 7 - деятельность в области информационных технологий
- 8 - научные исследования и разработки

19.7. Инновационная активность организаций промышленного производства в 2017 году

	Число организаций, осуществлявших технологические инновации	Удельный вес организаций, осуществлявших технологические инновации в общем числе обследованных организаций, процентов
Обрабатывающие производства	10	8.8
в том числе:		
производство химических веществ и химических продуктов	1	25.0
производство прочей неметаллической минеральной продукции	1	8.3

Продолжение таблицы 19.7.

	Число организаций, осуществлявших технологические инновации	Удельный вес организаций, осуществлявших технологические инновации в общем числе обследованных организаций, процентов
производство готовых металлических изделий, кроме машин и оборудования	2	28.6
производство компьютеров, электронных и оптических изделий	2	20.0
производство электрического оборудования	2	28.6
производство машин и оборудования, не включенных в другие группировки	1	16.7
производство мебели	1	33.3
Обеспечение электрической энергией, газом и паром; кондиционирование воздуха	1	8.3
в том числе распределение электроэнергии	1	25.0
Водоснабжение; водоотведение, организация сбора и утилизации отходов, деятельность по ликвидации загрязнений	2	8.7

19.8. Затраты на технологические инновации организаций по видам инновационной и экономической деятельности в 2017 году

(в процентах к итогу)

	Все затраты	в том числе	
		на продукто- вые иннова- ции	на процессные инновации
Всего	100	70.8	29.2
в том числе:			
обрабатывающие производства	100	59.6	40.4
из них:			
производство химических веществ и химических продуктов	100	100	-
производство прочей неметаллической минеральной продукции	100	42.1	57.9
производство компьютеров, электронных и оптических изделий	100	-	100
производство электрического оборудования	100	83.7	16.3
производство машин и оборудования, не включенных в другие группировки	100	6.3	93.7
производство мебели	100	-	100
обеспечение электрической энергией, газом и паром; кондиционирование воздуха	100	-	100
в том числе распределение электроэнергии	100	-	100
водоснабжение; водоотведение, организация сбора и утилизации отходов, деятельность по ликвидации загрязнений	100	-	100
забор, очистка и распределение воды	100	-	100

**19.9. Затраты на технологические инновации
организаций промышленного производства и сферы услуг
по источникам финансирования**

	Затраты на технологические инновации, млн. рублей			Структура затрат на технологические инновации, процентов		
	2015	2016	2017	2015	2016	2017
Всего	1816.4	2381.2	1414.3	100	100	100
в том числе:						
собственные средства организации	1557.2	2077.6	870.0	85.7	87.2	61.5
средства федерального бюджета	173.6	278.8	463.8	9.6	11.7	32.8
средства областного и местных бюджетов	-	0.0	0.0	-	0.0	0.0
прочие средства	85.7	24.9	80.5	4.7	1.0	5.7

19.10. Объем инновационных товаров, работ и услуг организаций

	2017	
	млн. рублей	в % от общего объема отгруженных товаров, выполненных работ, услуг
Всего	7467.4	4.0
сельское хозяйство	65.1	1.1
обрабатывающие производства	6364.6	4.3
из них:		
производство химических веществ и химических продуктов	2852.4	4.9
производство прочей неметаллической минеральной продукции	180.1	1.2
производство готовых металлических изделий, кроме машин и оборудования	104.1	7.2
производство компьютеров, электронных и оптических изделий	3180.0	55.3
производство электрического оборудования	48.1	0.9
обеспечение электрической энергией, газом и паром; кондиционирование воздуха (за исключением торговли электроэнергией; торговли газообразным топливом, подаваемым по распределительным сетям; торговли паром и горячей водой (тепловой энергией))	128.3	0.7
деятельность в сфере телекоммуникаций	341.3	7.3
научные исследования и разработки	568.1	22.7

Методологические пояснения

Таблица 19.1., 19.2. Персонал, занятый исследованиями и разработками - совокупность лиц, чья творческая деятельность, осуществляемая на систематической основе, направлена на увеличение и поиск новых областей применения знаний, а также занятых оказанием прямых услуг, связанных с выполнением исследований и разработок. В статистике персонал, занятый исследованиями и разработками, учитывается как списочный состав работников организаций (соответствующих подразделений: образовательных организаций высшего образования; организаций промышленности и др.), выполнявших исследования и разработки, по состоянию на конец отчетного года.

В составе персонала, занятого исследованиями и разработками, выделяются четыре категории: исследователи, техники, вспомогательный и прочий персонал.

Исследователи - работники, профессионально занимающиеся исследованиями и разработками и непосредственно осуществляющие создание новых знаний, продуктов, методов и систем, а также управление указанными видами деятельности. Исследователи обычно имеют высшее образование.

Техники - работники, участвующие в исследованиях и разработках и выполняющие технические функции, как правило, под руководством исследователей.

Вспомогательный персонал - работники, выполняющие вспомогательные функции, связанные с проведением исследований и разработок, работники планово-экономических, финансовых подразделений, патентных служб, подразделений научно-технической информации, научно-технических библиотек; рабочие, осуществляющие монтаж, наладку, обслуживание и ремонт научного оборудования и приборов; рабочие опытных (экспериментальных) производств; лаборанты, не имеющие высшего и среднего специального образования.

Прочий персонал - работники по хозяйственному обслуживанию, а также выполняющие функции общего характера, связанные с деятельностью организации в целом (работники бухгалтерии, кадровой службы, канцелярии, подразделений материально-технического обеспечения и т. п.).

Таблица 19.3., 19.4. Внутренние затраты на исследования и разработки - затраты на выполнение исследований и разработок собственными силами организаций, включая как текущие, так и капитальные затраты в течение отчетного периода независимо от источников финансирования. **Текущие затраты** – затраты на оплату труда, страховые взносы в Пенсионный фонд Российской Федерации, Фонд социального страхования Российской Федерации (ФСС), Федеральный фонд обязательного медицинского страхования (ФФОМС); затраты на приобретение оборудования за счет себестоимости работ, другие материальные затраты (стоимость приобретаемых со стороны сырья, материалов, комплектующих изделий, полуфабрикатов, топлива, энергии, работ и услуг производственного характера и др.), прочие текущие затраты.

Капитальные затраты - затраты на приобретение земельных участков, строительство или покупку зданий, приобретение оборудования, включаемого в состав основных фондов, и пр.

Таблица 19.5. Под **передовыми производственными** понимаются технологии и технологические процессы (включая необходимое для их реализации оборудование), управляемые с помощью компьютера или основанные на микроэлектронике и используемые при проектировании, производстве или обработке продукции (товаров и услуг).

Таблица 19.7. - 19.10. Инновационная деятельность - вид деятельности, связанный с трансформацией идей (обычно результатов научных исследований и разработок, либо иных научно-технических достижений) в технологически новые или усовершенствованные продукты или услуги, внедренные на рынке, в новые или усовершенствованные технологические процессы или способы производства (передачи) услуг, использованные в практической деятельности.

Таблица 19.8., 19.9. Затраты на технологические инновации - выраженные в денежной форме фактические расходы, связанные с осуществлением различных видов инновационной деятельности, выполняемой в масштабе организации (отрасли, региона, страны). В составе затрат на технологические инновации учитываются текущие и капитальные затраты.

Инновационные товары, работы, услуги включают товары, работы, услуги, новые или подвергавшиеся в течение последних трех лет разной степени технологическим изменениям.

20. ФИНАНСЫ	267
20.1. ГОСУДАРСТВЕННЫЕ ФИНАНСЫ	267
20.1.1. Консолидированный бюджет Новгородской области	267
20.1.2. Исполнение консолидированного бюджета Новгородской области в 2017 году	267
20.1.3. Структура доходов и расходов консолидированного бюджета области	267
20.1.4. Расходы бюджета области на социально-культурные мероприятия	268
20.1.5. Задолженность по налогам и сборам в бюджетную систему Российской Федерации	268
20.1.6. Кредиты, предоставленные организациям, физическим лицам и кредитным организациям	269
20.2. ДЕЯТЕЛЬНОСТЬ СТРАХОВЩИКОВ	270
20.2.1. Страховые премии (взносы) и выплаты по видам страхования	270
20.2.2. Поступление и расходование средств страховых медицинских организаций в части обязательного медицинского страхования (ОМС)	270
20.3. ФИНАНСОВАЯ ДЕЯТЕЛЬНОСТЬ ОРГАНИЗАЦИЙ	271
20.3.1. Сальдированный финансовый результат (прибыль минус убыток) деятельности организаций по видам экономической деятельности	271
20.3.2. Удельный вес убыточных организаций и сумма убытка по видам экономической деятельности	272
20.3.3. Структура затрат на производство и продажу продукции (работ, услуг) (диаграмма)	274
20.3.4. Структура затрат на производство и продажу продукции (работ, услуг) по видам экономической деятельности в 2017 году	274
20.3.5. Рентабельность проданных товаров, продукции (работ, услуг) и активов организаций по видам экономической деятельности в 2017 году	275
20.3.6. Имущество организаций по видам экономической деятельности в 2017 году	277
20.3.7. Оборотные активы организаций	278
20.4. СОСТОЯНИЕ ВЗАИМОРАСЧЕТОВ В ОРГАНИЗАЦИЯХ	279
20.4.1. Задолженность организаций	279
20.4.2. Кредиторская и дебиторская задолженность по видам экономической деятельности в 2017 году	279
20.4.3. Структура просроченной кредиторской задолженности организаций (диаграмма)	281
20.4.4. Просроченная кредиторская задолженность организаций по видам экономической деятельности в 2017 году	282
20.4.5. Структура просроченной дебиторской задолженности организаций (диаграмма)	282
20.4.6. Просроченная дебиторская задолженность организаций по видам экономической деятельности в 2017 году	283
20.4.7. Просроченная задолженность по заработной плате работникам организаций по видам экономической деятельности	283
МЕТОДОЛОГИЧЕСКИЕ ПОЯСНЕНИЯ	284

20. ФИНАНСЫ

20.1. Государственные финансы

20.1.1. Консолидированный бюджет Новгородской области ¹⁾

(по данным министерства финансов Новгородской области)

(миллионов рублей; 1995 г. - млрд. рублей)

	1995	2000	2005	2010	2014	2015	2016	2017
Доходы	1180.8	3325.3	11132.9	23091.2	28162.3	29934.0	33092.7	34967.6
Расходы	1180.5	3267.7	10581.0	26630.3	32692.0	31268.5	33350.0	34996.5
Профицит, дефицит (-)	0.3	57.5	552.0	-3539.1	-4529.8	-1334.5	-257.3	-28.9

¹⁾ Без внутренних оборотов.

20.1.2. Исполнение консолидированного бюджета Новгородской области в 2017 году

(по данным министерства финансов Новгородской области)

(миллионов рублей)

	Утвержденный бюджет	Фактическое исполнение	Фактически исполнено в процентах к утвержденному бюджету
Доходы - всего	34898.3	34967.6	100.2
в том числе:			
налог на прибыль организаций	5655.0	5688.1	100.6
налог на доходы физических лиц	9594.2	9593.9	100.0
налоги на совокупный доход	1421.8	1418.5	99.8
акцизы по подакцизным товарам	2976.4	3178.1	106.8
налоги на имущество	4918.3	4940.5	100.5
платежи при пользовании природными ресурсами	219.4	242.2	110.4
доходы от использования имущества, находящегося в государственной и муниципальной собственности	640.9	600.9	93.8
безвозмездные поступления	8536.9	8330.9	97.6
Расходы - всего	36130.4	34996.5	96.9
в том числе на:			
общегосударственные вопросы	2656.6	2615.2	98.4
национальную безопасность и правоохранительную деятельность	478.8	469.8	98.1
сельское хозяйство и рыболовство	1141.6	1138.8	99.8
транспорт	446.2	440.5	98.7
дорожное хозяйство (дорожные фонды)	4506.7	4080.6	90.5
связь и информатику	40.9	40.0	97.8
жилищно-коммунальное хозяйство	3020.5	2859.4	94.7
социально-культурные мероприятия	22104.0	21640.1	97.9
Профицит, дефицит (-)	-1232.1	-28.9	-

20.1.3. Структура доходов и расходов консолидированного бюджета области

(по данным министерства финансов Новгородской области)

(в процентах к итогу)

	1995	2000	2005	2010	2014	2015	2016	2017
Доходы - всего	100	100	100	100	100	100	100	100
в том числе:								
налог на прибыль организаций	23.0	18.6	31.4	17.8	18.2	18.9	21.0	16.3
налог на добавленную стоимость ¹⁾	4.4	6.6	x	x	x	x	x	x
налог на доходы физических лиц ¹⁾	10.1	14.9	23.2	26.6	30.5	29.1	28.3	27.4
акцизы по подакцизным товарам	1.5	2.5	5.8	8.3	9.0	10.1	12.5	9.1
налоги на имущество	2.9	6.1	6.5	9.8	13.1	13.8	12.8	14.1

Продолжение таблицы 20.1.3

	1995	2000	2005	2010	2014	2015	2016	2017
Расходы - всего	100	100	100	100	100	100	100	100
в том числе на:								
общегосударственные вопросы	3.5	6.4	7.2	9.8	7.6	7.7	7.4	7.5
национальную безопасность и правоохранительную деятельность	2.5	3.5	5.2	4.6	1.5	1.4	1.5	1.3
промышленность, энергетику и строительство	1.5	0.8	х	х	х	х	х	х
сельское хозяйство и рыболовство	4.3	2.1	1.8	4.3	4.0	3.2	3.3	3.3
транспорт, дорожное хозяйство, связь и информатику	3.0	4.8	6.7	7.8	13.8	10.6	12.8	13.0
жилищно-коммунальное хозяйство	24.4	28.3	17.4	12.4	9.1	8.8	8.1	8.2
социально-культурные мероприятия	35.2	47.4	53.3	55.6	58.7	61.7	61.8	61.8

¹⁾ 1995, 2000 гг. - подоходный налог с физических лиц.

20.1.4. Расходы бюджета области на социально-культурные мероприятия

(по данным министерства финансов Новгородской области)

	1995	2000	2005	2010	2014	2015	2016	2017
	Миллионов рублей (1995 г. - млрд. рублей)							
Всего	442.9	1548.2	5644.4	14809.7	19180.0	19305.2	20611.7	21640.1
в том числе на:								
образование	203.7	843.4	2523.1	5528.8	7913.5	7805.6	8339.1	9128.0
культуру, кинематографию, средства массовой информации	29.7	104.3	409.4	1085.6	1223.5	1226.8	1245.9	1461.5
здравоохранение, физическая культура и спорт	107.6	406.8	1540.1	2639.3	4253.5	4642.8	4747.1	2293.6
социальную политику	78.3	193.7	1171.9	5556.0	5789.5	5630.0	6279.7	8757.0
	В процентах к итогу							
Всего	100	100	100	100	100	100	100	100
в том числе на:								
образование	46.0	54.5	44.7	37.3	41.3	40.4	40.5	42.2
культуру, кинематографию, средства массовой информации	6.7	6.7	7.3	7.3	6.4	6.4	6.0	6.8
здравоохранение, физическая культура и спорт	24.3	26.3	27.3	17.8	22.2	24.0	23.0	10.6
социальную политику	17.7	12.5	20.8	37.5	30.2	29.2	30.5	40.5

20.1.5. Задолженность по налогам и сборам в бюджетную систему Российской Федерации ¹⁾

(на начало года; миллионов рублей)

	2006	2011	2015	2016	2017	2018
Задолженность - всего	1092.0	1484.9	2602.2	2815.7	3233.9	3111.2
из них по федеральным налогам	813.5	1134.0	2014.1	1993.8	2250.1	929.4
в том числе:						
налог на прибыль организаций	65.4	274.4	166.9	98.2	143.4	77.9
из них по федеральным налогам	15.2	69.6	21.6	14.5	17.3	8.5
налог на добавленную стоимость на товары (работы, услуги), реализуемые на территории Российской Федерации	624.5	630.7	783.6	848.2	1002.6	659.7
акцизы	46.0	50.8	953.2	886.9	915.5	63.5
Из общей задолженности по налогам и сборам - недоимка	631.9	513.6	943.7	977.1	1567.3	2345.9
из них по федеральным налогам	432.3	278.4	521.6	410.6	709.3	669.5

¹⁾ По данным Управления Федеральной налоговой службы России по Новгородской области.

**20.1.6. Кредиты, предоставленные организациям,
физическим лицам и кредитным организациям ¹⁾**

(на конец года; миллионов рублей)

	Предоставлен- ные кредиты - всего ²⁾	в том числе		
		организациям	кредитным организациям	физическим лицам
2000				
всего	1384.9	1158.7	28.2	198.0
в том числе предоставленные:				
в рублях	1139.0	919.0	24.0	196.0
в иностранной валюте	245.9	239.7	4.2	2.0
2005				
всего	8049.6	4361.5	131.8	3556.3
в том числе предоставленные:				
в рублях	7196.6	3667.5	80.0	3449.1
в иностранной валюте	853.0	694.0	51.8	107.2
2010				
всего	34560.3	21323.7	2.9	9593.4
в том числе предоставленные:				
в рублях	30556.3	17438.2	0.5	9477.4
в иностранной валюте	4003.9	3885.5	2.4	116.0
2014				
всего	20536.0	16821.8	1.1	3713.1
в том числе предоставленные:				
в рублях	14866.7	11159.4	-	3707.3
в иностранной валюте	5669.3	5662.4	1.1	5.7
2015				
всего	76936.3	54826.5	-	22109.7
в том числе предоставленные:				
в рублях	61551.1	39457.1	-	22093.9
в иностранной валюте	15385.2	15369.4	-	15.8
2016				
всего	76193.1	49499.0	-	26694.1
в том числе предоставленные:				
в рублях	69992.5	43339.5	-	26653.0
в иностранной валюте	6200.6	6159.5	-	41.1
2017				
всего	89548.6	53987.1	-	35561.5
в том числе предоставленные:				
в рублях	72654.3	37189.5	-	35464.8
в иностранной валюте	16894.2	16797.6	-	96.7

¹⁾ По данным отделения по Новгородской области Северо-Западного главного управления Центрального банка Российской Федерации. До 2015 года включая кредиты, предоставленные органам государственного управления.

²⁾ Включая операции финансовой аренды (лизинга), вложения в приобретенные права требования.

20.2. Деятельность страховщиков ¹⁾

20.2.1. Страховые премии (взносы) и выплаты по видам страхования

(тысяч рублей)

	Страховые премии (взносы)			Выплаты по договорам страхования		
	2015	2016	2017	2015	2016	2017
Добровольное страхование - всего	1190934	1144431	1286094	621523	531984	390145
в том числе:						
личное страхование	342985	344725	495311	137802	133038	141001
из него страхование жизни	76249	87152	240284	24822	18738	26640
имущественное страхование	847949	799706	790783	483721	398946	249144
из него имущества граждан	590578	521916	501671	349059	237840	175950
Обязательное страхование - всего	817926	866190	831444	397392	441809	459847
в том числе:						
личное страхование	-	-	-	-	-	-
из него пассажиров (туристов, экскурсантов)	-	-	-	-	-	-
имущественное страхование	817926	866190	831444	397392	441809	459847

¹⁾ Включая филиалы страховых организаций, находящихся на территории Новгородской области.

20.2.2. Поступление и расходование средств страховых медицинских организаций в части обязательного медицинского страхования (ОМС)

(тысяч рублей)

	2014	2015	2016	2017
Поступило средств от территориального фонда на финансовое обеспечение обязательного медицинского страхования в соответствии с договором о финансовом обеспечении обязательного медицинского страхования	3697297.0	5121007.0	5297791.0	5301674
Использовано средств на оплату медицинской помощи, оказанной застрахованным лицам медицинскими организациями, в соответствии с договорами на оказание и оплату медицинской помощи по обязательному медицинскому страхованию	4361229.0	6286144.0	5540033.0	5567991

20.3. Финансовая деятельность организаций

20.3.1. Сальдированный финансовый результат (прибыль минус убыток) деятельности организаций по видам экономической деятельности ¹⁾

(в фактически действовавших ценах; миллионов рублей)

	2017
Всего	31493.0
из них:	
сельское, лесное хозяйство, охота, рыболовство и рыбоводство	12.8
добыча полезных ископаемых	-40.0
из нее добыча прочих полезных ископаемых	-43.2
обрабатывающие производства	16560.8
из них:	
производство пищевых продуктов	348.8
производство напитков	-29.0
производство табачных изделий	-7.1
производство текстильных изделий	-5.1
производство одежды	10.9
производство кожи и изделий из кожи	-0.0
обработка древесины и производство изделий из дерева и пробки, кроме мебели, производство изделий из соломки и материалов для плетения	799.8
производство бумаги и бумажных изделий	1687.3
деятельность полиграфическая и копирование носителей информации	71.4
производство химических веществ и химических продуктов	9495.7
производство лекарственных средств и материалов, применяемых в медицинских целях	14.7
производство резиновых и пластмассовых изделий	78.9
производство прочей неметаллической минеральной продукции	1771.5
производство металлургическое	132.8
производство готовых металлических изделий, кроме машин и оборудования	231.0
производство компьютеров, электронных и оптических изделий	625.0
производство электрического оборудования	172.5
производство машин и оборудования, не включенных в другие группировки	577.2
производство автотранспортных средств, прицепов и полуприцепов	59.3
производство прочих транспортных средств и оборудования	0.3
производство мебели	387.3
производство прочих готовых изделий	15.9
ремонт и монтаж машин и оборудования	121.9
обеспечение электрической энергией, газом и паром; кондиционирование воздуха	155.5
водоснабжение; водоотведение, организация сбора и утилизации отходов, деятельность по ликвидации загрязнений	129.5
строительство	859.4
торговля оптовая и розничная; ремонт автотранспортных средств и мотоциклов	3899.2
в том числе:	
торговля оптовая и розничная автотранспортными средствами и мотоциклами и их ремонт	120.6
торговля оптовая, кроме оптовой торговли автотранспортными средствами и мотоциклами	2492.5

	2017
торговля розничная, кроме торговли автотранспортными средствами и мотоциклами	1286.2
транспортировка и хранение	493.4
деятельность гостиниц и предприятий общественного питания	-1.9
деятельность в области информации и связи	-8.2
деятельность финансовая и страховая	477.9
деятельность по операциям с недвижимым имуществом	6309.8
деятельность профессиональная, научная и техническая	2272.7
деятельность административная и сопутствующие дополнительные услуги	57.5
образование	5.4
деятельность в области здравоохранения и социальных услуг	171.4
деятельность в области культуры, спорта, организации досуга и развлечений	-77.4
предоставление прочих видов услуг	215.0

¹⁾ По данным бухгалтерской отчетности. Знак (-) означает убыток.

20.3.2. Удельный вес убыточных организаций и сумма убытка по видам экономической деятельности в 2017 году ¹⁾

	Удельный вес убыточных организаций, процентов	Сумма убытка, млн. рублей
Всего	23.2	7618.5
в том числе по видам экономической деятельности:		
сельское, лесное хозяйство, охота, рыболовство и рыбоводство	30.7	1179.9
добыча полезных ископаемых	43.5	109.7
из нее добыча прочих полезных ископаемых	44.3	109.7
обрабатывающие производства	26.4	2833.7
из них:		
производство пищевых продуктов	29.7	319.4
производство напитков	41.2	43.9
производство табачных изделий	100	7.1
производство текстильных изделий	53.3	16.3
производство одежды	27.3	4.5
производство кожи и изделий из кожи	33.3	0.0
обработка древесины и производство изделий из дерева и пробки, кроме мебели, производство изделий из соломки и материалов для плетения	19.8	1812.0
производство бумаги и бумажных изделий	7.1	0.6
деятельность полиграфическая и копирование носителей информации	35.0	181.5
производство химических веществ и химических продуктов	46.7	12.9
производство лекарственных средств и материалов, применяемых в медицинских целях	75.0	0.3
производство резиновых и пластмассовых изделий	17.6	23.3

	Удельный вес убыточных организаций, процентов	Сумма убытка, млн. рублей
производство прочей неметаллической минеральной продукции	27.9	179.8
производство металлургическое	60.0	9.9
производство готовых металлических изделий, кроме машин и оборудования	21.5	15.8
производство компьютеров, электронных и оптических изделий	21.2	34.9
производство электрического оборудования	21.2	7.8
производство машин и оборудования, не включенных в другие группировки	20.7	30.6
производство автотранспортных средств, прицепов и полуприцепов	50.0	1.2
производство прочих транспортных средств и оборудования	40.0	0.6
производство мебели	30.2	17.9
производство прочих готовых изделий	42.9	3.5
обеспечение электрической энергией, газом и паром; кондиционирование воздуха	34.7	381.4
водоснабжение; водоотведение, организация сбора и утилизации отходов, деятельность по ликвидации загрязнений	28.0	51.7
строительство	21.9	597.8
торговля оптовая и розничная; ремонт автотранспортных средств и мотоциклов	21.1	757.7
в том числе:		
торговля оптовая и розничная автотранспортными средствами и мотоциклами и их ремонт	21.8	86.1
торговля оптовая, кроме оптовой торговли автотранспортными средствами и мотоциклами	19.7	360.6
торговля розничная, кроме торговли автотранспортными средствами и мотоциклами	22.9	310.9
транспортировка и хранение	25.5	175.1
деятельность гостиниц и предприятий общественного питания	24.3	194.9
деятельность в области информации и связи	25.7	86.4
деятельность финансовая и страховая	27.4	99.6
деятельность по операциям с недвижимым имуществом	22.1	683.3
деятельность профессиональная, научная и техническая	24.0	192.8
деятельность административная и сопутствующие дополнительные услуги	21.6	120.9
образование	33.3	7.3
деятельность в области здравоохранения и социальных услуг	18.9	21.5
деятельность в области культуры, спорта, организации досуга и развлечений	17.8	90.7
предоставление прочих видов услуг	14.3	34.2

¹⁾ По данным бухгалтерской отчетности.

20.3.3. Структура затрат на производство и продажу продукции (работ, услуг) ¹⁾

(в процентах к итогу)



¹⁾ Без субъектов малого предпринимательства.

20.3.4. Структура затрат на производство и продажу продукции (работ, услуг) по видам экономической деятельности в 2017 году ¹⁾

(в процентах к итогу)

	Все затраты	в том числе				
		материальные затраты	затраты на оплату труда	страховые взносы в Пенсионный фонд, ФСС, ФФОМС, ТФОМС	амортизация основных средств	прочие затраты
Всего	100	66.2	14.6	4.2	6.1	8.9
сельское, лесное хозяйство, охота, рыболовство и рыбоводство	100	73.3	11.7	3.6	6.8	4.7
добыча полезных ископаемых	100	55.2	72	2.3	12.3	23.0
обрабатывающие производства	100	72.1	12.7	3.7	6.4	5.1
обеспечение электрической энергией, газом и паром; кондиционирование воздуха	100	70.4	15.4	4.6	3.7	5.8
водоснабжение; водоотведение, организация сбора и утилизации отходов, деятельность по ликвидации загрязнений	100	31.3	38.8	11.7	6.8	11.3
строительство	100	57.8	25.2	7.6	4.4	5.1
торговля оптовая и розничная; ремонт автотранспортных средств и мотоциклов	100	32.5	30.3	8.3	4.4	24.5
транспортировка и хранение	100	20.1	10.2	2.3	7.8	59.6
деятельность гостиниц и предприятий общественного питания	100	28.5	37.5	10.9	1.9	21.1
деятельность в области информации и связи	100	10.0	44.1	13.1	2.2	30.6

	Все затраты	в том числе				
		материальные затраты	затраты на оплату труда	страхо- вые взносы в Пен- сионный фонд, ФСС, ФФОМС, ТФОМС	аморти- зация основ- ных средств	про- чие затра- ты
деятельность по операциям с недвижимым имуществом	100	67.6	18.7	5.4	2.7	5.6
деятельность профессиональная, научная и техническая	100	25.8	45.2	12.5	2.2	14.4
деятельность административная и сопутствующие дополнительные услуги	100	65.7	19.1	5.7	2.3	7.2
образование	100	34.3	35.8	7.8	3.7	18.3
деятельность в области здравоохранения и социальных услуг	100	46.6	29.8	7.4	2.5	13.8
деятельность в области культуры, спорта, организации досуга и развлечений	100	21.8	49.0			17.8

¹⁾ Без субъектов малого предпринимательства.

20.3.5. Рентабельность проданных товаров, продукции (работ, услуг) и активов организаций по видам экономической деятельности в 2017 году ¹⁾

(процентов)

	Рентабельность проданных товаров, продукции (работ, услуг)	Рентабельность активов
Всего	8.9	6.1
из них:		
сельское, лесное хозяйство, охота, рыболовство и рыбоводство	5.7	0.0
добыча полезных ископаемых	-1.0	-1.9
из нее:		
добыча угля	739.4	258.2
добыча прочих полезных ископаемых	-1.3	-2.1
обрабатывающие производства	14.7	6.3
из них:		
производство пищевых продуктов	5.2	2.8
производство напитков	2.7	-0.8
производство табачных изделий	-100.0	-64663.6
производство текстильных изделий	-2.1	-0.7
производство одежды	5.1	6.2
производство кожи и изделий из кожи	-1.3	-25.9
обработка древесины и производство изделий из дерева и пробки, кроме мебели, производство изделий из соломки и материалов для плетения	6.1	2.9

	Рентабельность проданных товаров, продукции (работ, услуг)	Рентабельность активов
производство бумаги и бумажных изделий	25.3	33.2
деятельность полиграфическая и копирование носителей информации	5.9	1.6
производство химических веществ и химических продуктов	30.5	6.2
производство лекарственных средств и материалов, применяемых в медицинских целях	8.8	17.0
производство резиновых и пластмассовых изделий	5.3	4.9
производство прочей неметаллической минеральной продукции	14.4	9.8
производство металлургическое	-8.8	7.0
производство готовых металлических изделий, кроме машин и оборудования	5.9	6.8
производство компьютеров, электронных и оптических изделий	10.4	8.3
производство электрического оборудования	3.2	4.3
производство машин и оборудования, не включенных в другие группировки	13.0	9.4
производство автотранспортных средств, прицепов и полуприцепов	3.4	6.4
производство прочих транспортных средств и оборудования	4.7	1.0
производство мебели	17.5	9.4
производство прочих готовых изделий	5.5	8.4
ремонт и монтаж машин и оборудования	3.9	1.4
обеспечение электрической энергией, газом и паром; кондиционирование воздуха	-0.1	0.9
водоснабжение; водоотведение, организация сбора и утилизации отходов, деятельность по ликвидации загрязнений	2.1	3.1
строительство	7.1	4.2
торговля оптовая и розничная; ремонт автотранспортных средств и мотоциклов	4.5	7.3
в том числе:		
торговля оптовая и розничная автотранспортными средствами и мотоциклами и их ремонт	2.7	4.0
торговля оптовая, кроме оптовой торговли автотранспортными средствами и мотоциклами	3.6	8.0
торговля розничная, кроме торговли автотранспортными средствами и мотоциклами	6.9	6.8
транспортировка и хранение	6.4	6.7
деятельность гостиниц и предприятий общественного питания	10.0	-0.1

Продолжение таблицы 20.3.5.

	Рентабельность проданных товаров, продукции (работ, услуг)	Рентабельность активов
деятельность в области информации и связи	4.8	-0.8
деятельность финансовая и страховая	23.8	4.3
деятельность по операциям с недвижимым имуществом	13.0	11.0
деятельность профессиональная, научная и техническая	10.7	5.2
деятельность административная и сопутствующие дополнительные услуги	12.7	2.3
государственное управление и обеспечение военной безопасности; социальное обеспечение	16.2	13.5
образование	8.8	6.0
деятельность в области здравоохранения и социальных услуг	10.4	13.0
деятельность в области культуры, спорта, организации досуга и развлечений	11.5	-28.0
предоставление прочих видов услуг	5.5	14.1

¹⁾ По данным бухгалтерской отчетности. Знак (-) означает убыточность.

20.3.6. Имущество организаций по видам экономической деятельности в 2017 году ¹⁾

(на конец года; миллионов рублей)

	Стоимость имущества всего	в том числе				запасы	денежные средства и денежные эквиваленты
		внеоборотные активы	из них				
			нематериальные финансовые и другие внеоборотные активы	материальные внеоборотные активы (включая основные средства, незавершенные капитальные вложения в основные средства)			
Всего	515087.8	318049.7	194802.2	123247.6	62162.2	24957.1	
в том числе:							
сельское, лесное хозяйство, охота, рыболовство и рыбоводство	25950.4	14163.1	1472.6	12690.5	5009.2	286.5	
добыча полезных ископаемых	2061.4	1275.2	264.0	1011.2	213.5	43.2	
обрабатывающие производства	263321.1	176807.4	98972.2	77835.1	30017.1	15515.7	
обеспечение электрической энергией, газом и паром; кондиционирование воздуха	18078.2	8258.5	1070.1	7188.4	426.0	180.7	
водоснабжение; водоотведение, организация сбора и утилизации отходов, деятельность по ликвидации загрязнений	4192.7	2537.9	113.0	2424.9	223.0	93.4	

	Стоимость имущества всего	в том числе				запасы	денежные средства и денежные эквиваленты
		внеоборотные активы	из них				
			нематериальные финансовые и другие внеоборотные активы	материальные внеоборотные активы (включая основные средства, незавершенные капитальные вложения в основные средства)			
строительство	20377.6	4630.8	2219.3	2411.6	6573.0	1000.7	
торговля оптовая и розничная; ремонт автотранспортных средств и мотоциклов	53072.2	10716.7	3388.0	7328.7	15298.1	4332.2	
транспортировка и хранение	7317.2	2947.3	210.0	2737.3	356.4	266.7	
деятельность гостиниц и предприятий общественного питания	1660.1	502.8	21.0	481.8	316.1	112.0	
деятельность в области информации и связи	968.7	173.7	20.6	153.1	64.6	209.5	
деятельность финансовая и страховая	10995.1	10019.9	9868.9	151.1	49.0	117.9	
деятельность по операциям с недвижимым имуществом	57390.4	46450.2	40208.9	6241.3	1605.7	1401.7	
деятельность профессиональная, научная и техническая	43995.2	37748.1	36928.1	820.0	1282.7	726.3	
деятельность административная и сопутствующие дополнительные услуги	2504.0	770.8	23.5	747.3	484.6	115.0	
государственное управление и обеспечение военной безопасности; социальное обеспечение	0.6	-	-	-	0.0	0.2	
образование	89.9	47.1	1.1	45.9	5.1	10.7	
деятельность в области здравоохранения и социальных услуг	1313.5	550.0	6.5	543.5	73.5	178.6	
деятельность в области культуры, спорта, организации досуга и развлечений	275.9	92.4	0.0	92.4	55.6	15.5	

¹⁾ По данным бухгалтерской отчетности.

20.3.7. Оборотные активы организаций ¹⁾

(на конец года; миллиардов рублей)

	2000	2005	2010	2014	2015	2016	2017
Оборотные активы - всего	15.1	37.1	106.8	180.7	196.9	199.2	197.0
в том числе:							
запасы	5.2	13.0	33.7	52.0	62.2	61.4	62.2
денежные средства и денежные эквиваленты	1.1	2.5	7.4	19.7	21.8	20.4	25.0
финансовые и другие оборотные активы (включая дебиторскую задолженность)	8.8	21.7	65.8	108.9	112.8	117.3	109.9

¹⁾ По данным бухгалтерской отчетности.

20.4. Состояние взаиморасчетов в организациях

20.4.1. Задолженность организаций ¹⁾

(миллионов рублей; 1995 г. - млрд. рублей)

	1995	2000	2005	2010	2014	2015	2016	2017
Суммарная задолженность по обязательствам	1001.4	13763.9	30757.8	83736.1	173327.5	205097.5	202164.0	221698.2
в том числе просроченная	349.2	2305.8	2467.7	2196.7	4682.8	4447.0	5184.8	7350.3
из суммарной задолженности:								
кредиторская задолженность	778.2	6773.8	14474.0	28091.8	48928.9	52609.1	52562.1	62098.0
в том числе просроченная	337.6	2231.8	2408.0	1665.7	2770.3	3023.9	3808.0	5771.5
задолженность по кредитам банков и займам	223.2	6990.1	16283.8	55644.3	124398.6	152488.4	149602.0	159600.2
в том числе просроченная	11.6	74.0	59.7	530.9	1912.5	1423.1	1376.8	1578.8
Дебиторская задолженность	463.5	5259.3	14727.7	33786.5	48009.6	51201.5	45896.2	49852.0
в том числе просроченная	173.6	1454.5	1897.5	2490.5	4113.5	4535.8	4037.3	5272.6

¹⁾ По данным текущей отчетности, без субъектов малого предпринимательства, банков, страховых организаций и государственных (муниципальных) учреждений.

20.4.2. Кредиторская и дебиторская задолженность по видам экономической деятельности в 2017 году ¹⁾

(на конец года; миллионов рублей)

	Кредиторская задолженность	Дебиторская задолженность ²⁾
Всего	104613.5	49607.6
из них:		
сельское, лесное хозяйство, охота, рыболовство и рыбоводство	6433.5	2222.9
добыча полезных ископаемых	656.7	269.5
из нее добыча прочих полезных ископаемых	656.7	269.5
обрабатывающие производства	30009.5	27321.1
из них:		
производство пищевых продуктов	4018.9	1617.9
производство напитков	748.0	618.9
производство текстильных изделий	428.4	137.5
производство одежды	110.7	-
производство кожи и изделий из кожи	0.1	-
обработка древесины и производство изделий из дерева и пробки, кроме мебели, производство изделий из соломки и материалов для плетения	3954.3	3256.2

	Кредиторская задолженность	Дебиторская задолженность ²⁾
производство бумаги и бумажных изделий	1107.7	851.5
деятельность полиграфическая и копирование носителей информации	1310.3	1140.7
производство химических веществ и химических продуктов	4326.3	5769.5
производство лекарственных средств и материалов, применяемых в медицинских целях	24.4	-
производство резиновых и пластмассовых изделий	740.6	336.1
производство прочей неметаллической минеральной продукции	1370.1	4673.9
производство металлургическое	53.4	29.8
производство готовых металлических изделий, кроме машин и оборудования	1054.7	794.0
производство компьютеров, электронных и оптических изделий	2139.6	1656.8
производство электрического оборудования	3108.0	1535.3
производство машин и оборудования, не включенных в другие группировки	1160.2	1711.3
производство автотранспортных средств, прицепов и полуприцепов	635.4	44.2
производство прочих транспортных средств и оборудования	5.7	-
производство мебели	541.2	678.2
производство прочих готовых изделий	55.7	20.1
обеспечение электрической энергией, газом и паром; кондиционирование воздуха	10153.3	7364.2
водоснабжение; водоотведение, организация сбора и утилизации отходов, деятельность по ликвидации загрязнений	1379.0	761.0
строительство	10591.9	1117.5
торговля оптовая и розничная; ремонт автотранспортных средств и мотоциклов	27417.1	6784.1
в том числе:		
торговля оптовая и розничная автотранспортными средствами и мотоциклами и их ремонт	1133.3	79.0
торговля оптовая, кроме оптовой торговли автотранспортными средствами и мотоциклами	18710.6	4438.7

Продолжение таблицы 20.4.2.

	Кредиторская задолженность	Дебиторская задолженность ²⁾
торговля розничная, кроме торговли автотранспортными средствами и мотоциклами	7573.1	2266.4
транспортировка и хранение	5342.9	791.1
деятельность гостиниц и предприятий общественного питания	375.1	32.1
деятельность в области информации и связи	628.3	149.3
деятельность финансовая и страховая	718.9	417.0
деятельность по операциям с недвижимым имуществом	6564.2	1083.6
деятельность профессиональная, научная и техническая	2607.4	816.5
из нее научные исследования и разработки	1346.0	361.2
деятельность административная и сопутствующие дополнительные услуги	928.9	271.6
государственное управление и обеспечение военной безопасности; социальное обеспечение	0.4	0.4
образование	41.5	3.0
деятельность в области здравоохранения и социальных услуг	388.8	168.7
деятельность в области культуры, спорта, организации досуга и развлечений	209.1	0.3
предоставление прочих видов услуг	166.9	33.9

¹⁾ По данным бухгалтерской отчетности.

²⁾ Без субъектов малого предпринимательства.

20.4.3. Структура просроченной кредиторской задолженности организаций ¹⁾

(на конец года; в процентах к итогу)



¹⁾ По данным текущей отчетности, без субъектов малого предпринимательства, банков, страховых организаций и государственных (муниципальных) учреждений.

20.4.4. Просроченная кредиторская задолженность организаций по видам экономической деятельности в 2017 году ¹⁾

(на конец года; миллионов рублей)

	Просроченная кредиторская задолженность	в том числе		
		поставщикам	в бюджет	в государственные внебюджетные фонды
Всего	5771.5	4995.9	106.3	121.7
в том числе по видам экономической деятельности:				
сельское, лесное хозяйство, охота, рыболовство и рыбоводство	1026.0	669.3	19.5	26.6
обрабатывающие производства	400.2	255.3	к	к
обеспечение электрической энергией, газом и паром; кондиционирование воздуха	3416.4	3297.4	к	к
водоснабжение; водоотведение, организация сбора и утилизации отходов, деятельность по ликвидации загрязнений	387.1	275.2	47.0	44.3

¹⁾ По данным текущей отчетности, без субъектов малого предпринимательства, банков, страховых организаций и государственных (муниципальных) учреждений.

20.4.5. Структура просроченной дебиторской задолженности организаций ¹⁾

(на конец года; в процентах к итогу)

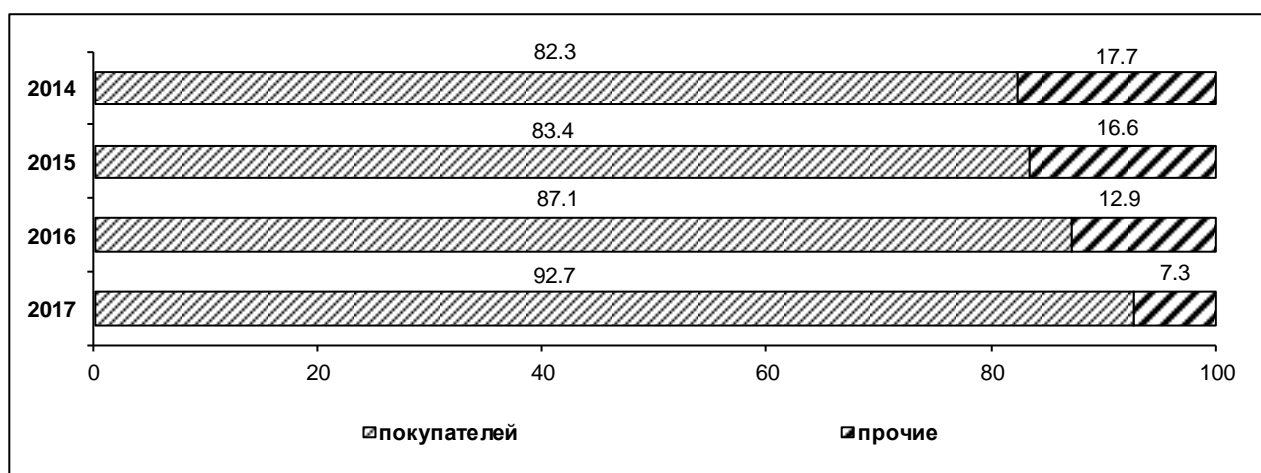

¹⁾ По данным текущей отчетности, без субъектов малого предпринимательства, банков, страховых организаций и государственных (муниципальных) учреждений.

20.4.6. Просроченная дебиторская задолженность организаций по видам экономической деятельности в 2017 году ¹⁾

(на конец года; миллионов рублей)

	Просроченная дебиторская задолженность	в том числе покупателей
Всего	5272.6	4885.9
в том числе по видам экономической деятельности:		
сельское, лесное хозяйство, охота, рыболовство и рыбоводство	58.0	30.8
обрабатывающие производства	1573.8	1244.7
обеспечение электрической энергией, газом и паром; кондиционирование воздуха	2940.8	2920.4
водоснабжение; водоотведение, организация сбора и утилизации отходов, деятельность по ликвидации загрязнений	406.8	398.4
торговля оптовая и розничная; ремонт автотранспортных средств и мотоциклов	41.9	40.6
деятельность по операциям с недвижимым имуществом	32.8	32.8
деятельность профессиональная, научная и техническая	53.4	53.0

¹⁾ По данным текущей отчетности, без субъектов малого предпринимательства, банков, страховых организаций и государственных (муниципальных) учреждений.

20.4.7. Просроченная задолженность по заработной плате работникам организаций по видам экономической деятельности на 1 января 2018 года

	Тыс. рублей	В процентах от месячного фонда заработной платы организаций, имеющих задолженность
Всего	1579	24.3 п
в том числе транспортировка и хранение	1579	24.3 п

Методологические пояснения

Статистика государственных финансов ведет учет доходов и расходов сектора государственного управления.

Информационная база статистики государственных финансов сформирована на основе данных, предоставленных министерства финансов Новгородской области, Управлением Федеральной налоговой службы по Новгородской области, а также сведений государственных статистических наблюдений.

Бюджет - форма образования и расходования денежных средств, предназначенных для финансового обеспечения задач и функций государства и местного самоуправления. Годовой бюджет составляется на один финансовый год, который соответствует календарному году и длится с 1 января по 31 декабря.

Таблица 20.1.1 - 20.1.4. Бюджет субъекта Российской Федерации (региональный бюджет) - форма образования и расходования денежных средств в расчете на финансовый год, предназначенных для исполнения расходных обязательств соответствующего субъекта Российской Федерации. Бюджет субъекта Российской Федерации и свод бюджетов муниципальных образований, входящих в состав субъекта Российской Федерации (без учета межбюджетных трансфертов между этими бюджетами), образуют **консолидированный бюджет субъекта Российской Федерации**.

Доходы бюджета - поступающие в бюджет денежные средства, за исключением средств, являющихся в соответствии с Бюджетным кодексом Российской Федерации источниками финансирования дефицита бюджета.

К доходам бюджетов относятся налоговые доходы, неналоговые доходы и безвозмездные поступления.

К налоговым доходам бюджетов относятся доходы от предусмотренных законодательством Российской Федерации о налогах и сборах федеральных налогов и сборов, в том числе от налогов, предусмотренных специальными налоговыми режимами, региональных налогов, местных налогов и сборов, а также пеней и штрафов по ним.

К неналоговым доходам относятся: доходы от использования имущества, находящегося в государственной или муниципальной собственности, за исключением имущества бюджетных и автономных учреждений, а также имущества государственных и муниципальных унитарных предприятий, в том числе казенных, земельных участков и иных объектов недвижимого имущества, находящихся в федеральной собственности, используемых Федеральным фондом содействия развитию жилищного строительства; доходы от продажи имущества (кроме акций и иных форм участия в капитале, государственных запасов драгоценных металлов и драгоценных камней), находящегося в государственной или муниципальной собственности, за исключением движимого имущества бюджетных и автономных учреждений, а также имущества государственных и муниципальных унитарных предприятий, в том числе казенных, земельных участков и иных объектов недвижимого имущества, находящихся в федеральной собственности, используемых Федеральным фондом содействия развитию жилищного строительства; доходы от платных услуг, оказываемых казенными учреждениями; средства, полученные в результате применения мер гражданско-правовой, административной и уголовной ответственности, в том числе штрафы, конфискации, компенсации, а также средства, полученные в возмещение вреда, причиненного Российской Федерации, субъектам Российской Федерации, муниципальным образованиям, и иные суммы принудительного изъятия; средства самообложения граждан; иные неналоговые доходы.

Расходы бюджета - выплачиваемые из бюджета денежные средства, за исключением средств, являющихся в соответствии с Бюджетным кодексом Российской Федерации источниками финансирования дефицита бюджета

Дефицит бюджета - превышение расходов бюджета над его доходами.

Профицит бюджета - превышение доходов бюджета над его расходами.

Таблица 20.1.5. Задолженность по налогам и сборам - невыплаченные в оговоренные законом сроки налоговые суммы в силу субъективных и объективных причин.

Недоимка - сумма налога или сумма сбора, не уплаченная в установленный законодательством о налогах и сборах срок.

Таблица 20.1.6. Кредиты, депозиты и прочие размещенные средства, предоставленные организациям (кроме органов государственной власти, местного самоуправления, государственных и внебюджетных фондов), физическим лицам и кредитным организациям, в рублях и иностранной валюте - задолженность клиентов (включая просроченную) перед кредитными организациями по всем предоставленным им средствам указанных видов. В общую величину задолженности, кроме соответствующих сумм кредитов физическим лицам, организациям, кредитным организациям, включаются также кредиты иностранным государствам и задолженность (включая просроченную) по операциям с драгоценными металлами (кроме операций с кредитными организациями).

Статистика финансов организаций содержит показатели, отражающие результаты финансовой деятельности, платежеспособность, имущественное положение и состояние расчетов в организациях. Сбор данных осуществляется на основе форм государственной статистической и бухгалтерской отчетности.

Таблица 20.3.1. Сальдированный финансовый результат (прибыль минус убыток) - конечный финансовый результат, выявленный на основании бухгалтерского учета всех хозяйственных операций организаций. Представляет сумму прибыли (убытка) от продажи товаров, продукции (работ, услуг), основных средств, иного имущества организаций и доходов от прочих операций, уменьшенных на сумму расходов по этим операциям. Прочие доходы и расходы - штрафы, пени, неустойки за нарушение условий договоров; прибыль (убыток) прошлых лет, выявленная в отчетном году, курсовые разницы и др. Данные по сальдированному финансовому результату деятельности организаций приводятся в фактически действовавших ценах, структуре и методологии соответствующих лет.

Таблица 20.3.5. Рентабельность проданных товаров, продукции (работ, услуг) рассчитывается как соотношение между величиной сальдированного финансового результата (прибыль минус убыток) от продажи товаров, продукции (работ, услуг) и себестоимостью проданных товаров, продукции (работ, услуг) с учетом коммерческих и управленческих расходов. **Рентабельность активов** рассчитывается как соотношение сальдированного финансового результата (прибыль минус убыток) до налогообложения и стоимости активов организаций.

Таблица 20.4.1. - 20.4.4. Кредиторская задолженность - задолженность по расчетам с поставщиками и подрядчиками за поступившие материальные ценности, выполненные работы и оказанные услуги, в том числе задолженность, обеспеченная векселями выданными; задолженность по расчетам с дочерними зависимыми обществами по всем видам операций; с рабочими и служащими по оплате труда, представляющая собой начисленные, но невыплаченные суммы оплаты труда; задолженность по отчислениям на государственное социальное страхование, пенсионное обеспечение и медицинское страхование работников организации; задолженность по всем видам платежей в бюджет и внебюджетные фонды; задолженность организации по платежам по обязательному и добровольному страхованию имущества и работников организации и другим видам страхования, в которых организация является страхователем; авансы полученные, включающие сумму полученных авансов от сторонних организаций по предстоящим расчетам по заключенным договорам, а также штрафы, пени и неустойки, признанные организацией или по которым получены решения суда (арбитражного суда) или другого органа, имеющего в соответствии с законодательством Российской Федерации право на принятие решения об их взыскании и отнесенные на финансовые результаты организации, непогашенные суммы заемных средств, подлежащие погашению в соответствии с договорами.

Таблица 20.4.1., 20.4.2., 20.4.5., 20.4.6. Дебиторская задолженность - задолженность по расчетам с покупателями и заказчиками за товары, работы и услуги, в том числе задолженность, обеспеченная векселями полученными; задолженность по расчетам с дочерними и зависимыми обществами; суммы уплаченных другим организациям авансов по предстоящим расчетам в соответствии с заключенными договорами; задолженность по расчетам с прочими дебиторами, включающая в себя задолженность финансовых и налоговых органов (в том числе по переплате по налогам, сборам и прочими платежам в бюджет); задолженность работников организации по представленным им ссудам и займам за счет средств этой организации или кредита (ссуды на индивидуальное и кооперативное

жилищное строительство, приобретение и благоустройство садовых участков, беспроцентные ссуды молодым семьям на улучшение жилищных условий или обзаведение домашним хозяйством и др.); задолженность подотчетных лиц, поставщиков по недостаткам товарно-материальных ценностей, обнаруженным при приемке; задолженность по государственным заказам федеральным программам за поставленные товары, работы и услуги, а также штрафы, пени и неустойки, признанные должником или по которым получены решения суда (арбитражного суда) или другого органа, имеющего в соответствии с законодательством Российской Федерации право на принятие решения об их взыскании, и отнесенные на финансовые результаты организации.

Просроченная задолженность - задолженность, не погашенная в сроки, установленные договором.

21. ИНВЕСТИЦИИ.....	289
21.1. ИНВЕСТИЦИИ В НЕФИНАНСОВЫЕ АКТИВЫ.....	289
21.1.1. Структура инвестиций в нефинансовые активы	289
21.1.2. Инвестиции в основной капитал	289
21.1.3. Инвестиции в основной капитал по видам основных фондов	289
21.1.4. Инвестиций в основной капитал по формам собственности	290
21.1.5. Инвестиции в основной капитал по источникам финансирования.....	291
21.1.6. Инвестиции в основной капитал по видам экономической деятельности	292
21.2. ФИНАНСОВЫЕ ВЛОЖЕНИЯ ОРГАНИЗАЦИЙ.....	294
21.2.1. Структура финансовых вложений организаций.....	294
21.2.2. Финансовые вложения организаций по видам экономической деятельности.....	294
МЕТОДОЛОГИЧЕСКИЕ ПОЯСНЕНИЯ.....	295

21. ИНВЕСТИЦИИ

21.1. Инвестиции в нефинансовые активы

21.1.1. Структура инвестиций в нефинансовые активы ¹⁾

(в процентах к итогу)

Годы	Инвестиции в нефинансовые активы - всего	в том числе	
		инвестиции в основной капитал	инвестиции в произведенные нефинансовые активы
2015	100	99.8	0.2
2016	100	99.8	0.2
2017	100	99.8	0.2

¹⁾ Без субъектов малого предпринимательства и объема инвестиций, не наблюдаемых прямыми статистическими методами.

21.1.2. Инвестиции в основной капитал

(в фактически действовавших ценах)

	1995	2000	2005	2010	2014	2015	2016	2017
Инвестиции в основной капитал, млрд. рублей	727.7	4.8	14.0	39.5	61.4	69.3	78.7	68.8
Индексы физического объема инвестиций в основной капитал (в сопоставимых ценах):								
в процентах к предыдущему году	101.3	86.6	147.3	99.8	109.0	99.2	102.7	81.2
Инвестиции в основной капитал на душу населения, тыс. рублей	986.8	6.7	20.9	62.0	98.9	112.3	128.2	112.9

21.1.3. Инвестиции в основной капитал по видам основных фондов

(в фактически действовавших ценах)

	2000	2005	2010	2014	2015	2016
	Миллионов рублей					
Инвестиции в основной капитал - всего	4766.9	13995.9	39454.2	61369.0	69336.0	78742.1
в том числе:						
в жилища	342.5	1848.7	4888.3	6492.4	6150.8	5586.9
в здания (кроме жилых) и сооружения	2620.3	4520.7	22271.3	34034.1	43878.6	57071.3
в машины, оборудование, транспортные средства, производственный и хозяйственный инвентарь	1700.9	7311.9	11614.8	19843.4	17826.0	14464.2
прочие	103.2	314.6	679.7	999.0	1480.6	1619.8

ИНВЕСТИЦИИ

Продолжение таблицы 21.1.3.

	2000	2005	2010	2014	2015	2016
	В процентах к итогу					
Инвестиции в основной капитал - всего	100	100	100	100	100	100
в том числе:						
в жилища	7.2	13.2	12.4	10.6	8.9	7.1
в здания (кроме жилых) и сооружения	55.0	32.3	56.4	55.5	63.3	72.5
в машины, оборудование, транспортные средства, производственный и хозяйственный инвентарь	35.7	52.2	29.4	32.3	25.7	18.4
прочие	2.1	2.2	1.7	1.6	2.1	2.1

Продолжение таблицы 21.1.3.

	2017	
	Миллионов рублей	В процентах к итогу
Инвестиции в основной капитал - всего	68795.5	100
в том числе:		
жилые здания и помещения	7806.0	11.3
здания (кроме жилых) и сооружения, расходы на улучшение земель	49608.3	72.1
машины и оборудование, включая хозяйственный инвентарь и другие объекты	10958.3	15.9
объекты интеллектуальной собственности	159.2	0.2
прочие	263.7	0.4

21.1.4. Инвестиций в основной капитал по формам собственности

(в фактически действовавших ценах)

	2000	2005	2010	2014	2015	2016	2017
	Миллионов рублей						
Инвестиции в основной капитал - всего	4766.9	13995.9	39454.2	61369.0	69336.0	78742.1	68795.5
в том числе по формам собственности:							
российская	3960.2	9139.1	35509.3	48054.3	51080.9	62826.0	61102.5
из нее:							
государственная	2957.2	2046.1	3725.0	22104.1	30182.5	40251.1	35477.6
муниципальная	183.3	335.8	1016.6	1377.7	1131.4	2500.6	1812.0
частная	625.8	5905.8	28785.8	23565.5	19109.2	19473.6	22957.8
потребительской кооперации	21.5	69.8	367.2	53.5	28.2	13.9	15.5
общественных и религиозных организаций (объединений)	5.1	0.8	2.2	14.8	3.8	1.1	250.8
смешанная российская	167.0	780.8	1612.6	749.4	625.1	572.7	581.7
собственность государственных корпораций	-	-	-	189.3	0.5	13.1	7.2
иностранная	98.0	2686.6	1985.8	3133.8	6156.9	5411.5	3060.2
совместная российская и иностранная	708.7	2170.2	1959.1	10180.9	12098.2	10504.6	4632.8

ИНВЕСТИЦИИ

Продолжение таблицы 21.1.4.

	2000	2005	2010	2014	2015	2016	2017
В процентах к итогу							
Инвестиции в основной капитал - всего	100	100	100	100	100	100	100
в том числе по формам собственности:							
российская	83.1	65.3	90.0	78.3	73.7	79.8	88.8
из нее:							
государственная	62.0	14.6	9.4	36.0	43.5	51.1	51.6
муниципальная	3.9	2.4	2.6	2.2	1.6	3.2	2.6
частная	13.1	42.2	73.0	38.4	27.6	24.7	33.4
потребительской кооперации	0.5	0.5	0.9	0.1	0.0	0.0	0.0
общественных и религиозных организаций (объединений)	0.1	0.0	0.0	0.0	0.0	0.0	0.4
смешанная российская	3.5	5.6	4.1	1.2	0.9	0.7	0.8
собственность государственных корпораций	-	-	-	0.3	0.0	0.0	0.0
иностранная	2.0	19.2	5.0	5.1	8.9	6.9	4.4
совместная российская и иностранная	14.9	15.5	5.0	16.6	17.4	13.3	6.7

21.1.5. Инвестиции в основной капитал по источникам финансирования ¹⁾

(в фактически действовавших ценах)

	1995	2000	2005	2010	2014	2015	2016	2017
Миллионов рублей (1995 г. - млрд. рублей)								
Инвестиции в основной капитал - всего	727.7	4328.2	10834.1	30477.2	50276.7	59640.0	71102.6	62787.4
в том числе:								
собственные средства	415.0	1452.3	5346.5	6867.9	20682.1	20489.6	20721.3	15127.2
привлеченные средства	312.7	2875.9	5487.6	23609.3	29594.7	39150.4	50381.3	47660.2
из них:								
кредиты банков	...	66.2	177.7	4273.5	1605.3	634.1	1072.7	751.8
заемные средства других организаций	...	31.6	2277.3	9709.8	203.4	5062.5	4710.7	8976.4
инвестиции из-за рубежа	x	x	x	x	300.0	к	180.1	к
бюджетные средства	103.2 ²⁾	327.9	1188.9	3497.5	19825.6	29351.1	38219.1	27488.8
в том числе из:								
федерального бюджета	26.8	124.2	882.3	2148.8	18448.9	28086.4	36492.6	26029.4
областного бюджета	65.6	203.7	285.4	1251.3	1221.1	1096.7	1588.8	1153.6
местного бюджета	x	x	x	x	155.7	167.9	137.8	305.7
средства внебюджетных фондов	25.0	207.1	12.8	8.6	86.8	58.3	98.1	107.9
средства организаций и населения, привлеченные для долевого строительства	x	x	x	x	2751.2	2332.8	2303.4	2536.5
прочие	...	2243.1	1830.8	6120.0	4822.3	1547.1	3797.1	7686.4

ИНВЕСТИЦИИ

Продолжение таблицы 21.1.5.

	1995	2000	2005	2010	2014	2015	2016	2017
	В процентах к итогу							
Инвестиции в основной капитал - всего	100	100	100	100	100	100	100	100
в том числе:								
собственные средства	57.0	33.6	49.3	22.5	41.1	34.4	29.1	24.1
привлеченные средства	43.0	66.4	50.7	77.5	58.9	65.6	70.9	75.9
из них:								
кредиты банков	...	1.5	1.6	14.0	3.2	1.1	1.5	1.2
заемные средства других организаций	...	0.7	21.0	31.9	0.4	8.5	6.6	14.3
инвестиции из-за рубежа	x	x	x	x	0.6	к	0.3	к
бюджетные средства	14.2 ²⁾	7.6	11.0	11.5	39.4	49.2	53.8	43.8
в том числе из:								
федерального бюджета	3.7	2.9	8.1	7.1	36.7	47.1	51.3	41.5
областного бюджета	9.0	4.7	2.6	4.1	2.4	1.8	2.2	1.8
местного бюджета	x	x	x	x	0.3	0.3	0.2	0.5
средства внебюджетных фондов	3.4	4.8	0.1	0.0	0.2	0.1	0.1	0.2
средства организаций и населения, привлеченные для долевого строительства	x	x	x	x	5.5	3.9	3.2	4.0
прочие	...	51.8	16.9	28.0	9.6	2.6	5.3	12.2

¹⁾ Без субъектов малого предпринимательства и объема инвестиций, не наблюдаемых прямыми статистическими методами. С 2014 г. - включая организации со средней численностью до 15 человек, не являющиеся субъектами малого предпринимательства.

²⁾ С учетом бюджетного фонда государственной поддержки приоритетных отраслей.

21.1.6. Инвестиции в основной капитал по видам экономической деятельности в 2017 году ¹⁾

(в фактически действовавших ценах)

	Миллионов рублей	В процентах к итогу
Инвестиции в основной капитал	62787.4	100
из них:		
сельское, лесное хозяйство, охота, рыболовство и рыбоводство	1079.4	1.7
обрабатывающие производства	8819.8	14.0
в том числе:		
производство пищевых продуктов	296.0	0.5
производство напитков	96.5	0.2
обработка древесины и производство изделий из дерева и пробки, кроме мебели, производство изделий из соломки и материалов для плетения	1672.0	2.7
производство бумаги и бумажных изделий	285.8	0.5
деятельность полиграфическая и копирование носителей информации	523.5	0.8

ИНВЕСТИЦИИ

Продолжение таблицы 21.1.6.

	2017	
	миллионов рублей	в процентах к итогу
производство прочей неметаллической минеральной продукции	999.7	1.6
производство готовых металлических изделий, кроме машин и оборудования	304.3	0.5
производство компьютеров, электронных и оптических изделий	230.1	0.4
производство электрического оборудования	65.0	0.1
производство машин и оборудования, не включенных в другие группировки	150.3	0.2
производство автотранспортных средств, прицепов и полуприцепов	42.4	0.1
производство мебели	111.9	0.2
ремонт и монтаж машин и оборудования	404.2	0.6
обеспечение электрической энергией, газом и паром; кондиционирование воздуха	2596.5	4.1
водоснабжение; водоотведение, организация сбора и утилизации отходов, деятельность по ликвидации загрязнений	299.6	0.5
строительство	109.2	0.2
торговля оптовая и розничная; ремонт автотранспортных средств и мотоциклов	854.2	1.4
в том числе:		
торговля оптовая, кроме оптовой торговли автотранспортными средствами и мотоциклами	269.5	0.4
торговля розничная, кроме торговли автотранспортными средствами и мотоциклами	584.4	0.9
транспортировка и хранение	41757.5	66.5
деятельность гостиниц и предприятий общественного питания	62.5	0.1
деятельность в области информации и связи	983.3	1.6
деятельность финансовая и страховая	96.6	0.2
деятельность по операциям с недвижимым имуществом	2849.1	4.5
деятельность профессиональная, научная и техническая	261.5	0.4
деятельность административная и сопутствующие дополнительные услуги	27.9	0.0
государственное управление и обеспечение военной безопасности; социальное обеспечение	504.9	0.8
образование	1163.4	1.9
деятельность в области здравоохранения и социальных услуг	666.5	1.1
деятельность в области культуры, спорта, организации досуга и развлечений	568.4	0.9
предоставление прочих видов услуг	4.6	0.0

¹⁾ Без субъектов малого предпринимательства и объема инвестиций, не наблюдаемых прямыми статистическими методами, включая организации со средней численностью до 15 человек, не являющиеся субъектами малого предпринимательства.

21.2. Финансовые вложения организаций

21.2.1. Структура финансовых вложений организаций ¹⁾

(миллионов рублей)

	2005	2010	2014	2015	2016	2017
Общий объем финансовых вложений	30711.2	139232.0	135799.2	312405.8	378099.5	289273.6
в том числе:						
долгосрочные финансовые вложения	1482.0	12174.5	15870.1	40811.7	11395.3	2284.5
из них:						
в паи, акции и другие формы участия в капитале	1000.3	10220.6	2929.0	35265.8	9654.0	514.2
в долговые ценные бумаги и депозитные сертификаты	7.1	243.1	849.4	к	1318.9	к
предоставленные займы	456.1	1629.3	10781.9	4006.3	418.9	110.6
прочие долгосрочные финансовые вложения	18.6	81.5	1309.7	580.8	к	к
краткосрочные финансовые вложения	29229.3	127057.5	119929.1	271594.1	366704.2	286989.1
из них:						
в паи, акции и другие формы участия в капитале	-	2141.2	к	к	66.5	к
в долговые ценные бумаги и депозитные сертификаты	384.7	935.8	1830.6	354.1	945.0	2820.4
банковские вклады	х	х	90492.4	256952.2	355131.3	274302.2
предоставленные займы	3328.4	4073.6	19812.7	12978.9	6631.2	5828.7
прочие краткосрочные финансовые вложения	25516.1	119906.9	7793.3	1290.7	3930.2	3721.1

¹⁾ Здесь и далее в разделе без субъектов малого предпринимательства, бюджетных учреждений, банков, страховых организаций и негосударственных пенсионных фондов.

21.2.2. Финансовые вложения организаций по видам экономической деятельности

(миллионов рублей)

	2017
Всего	289273.6
из них:	
обрабатывающие производства	270569.4
из них:	
производство пищевых продуктов	2993.9
производство прочей неметаллической минеральной продукции	76.3
производство компьютеров, электронных и оптических изделий	7688.2
производство машин и оборудования, не включенных в другие группировки	2738.2
обеспечение электрической энергией, газом и паром; кондиционирование воздуха	2192.9
строительство	139.4
торговля оптовая и розничная; ремонт автотранспортных средств и мотоциклов	13271.7
в том числе торговля оптовая, кроме оптовой торговли автотранспортными средствами и мотоциклами	11120.5
деятельность по операциям с недвижимым имуществом	2052.0
деятельность профессиональная, научная и техническая	378.9

Методологические пояснения

Таблица 21.1.1. Инвестиции в нефинансовые активы включают в себя следующие элементы: инвестиции в основной капитал и инвестиции в произведенные нефинансовые активы.

Таблица 21.1.2. - 21.1.6. Основное место в системе показателей, характеризующих объемы и структуру инвестиций в нефинансовые активы, занимают **инвестиции в основной капитал**, которые представляют собой совокупность затрат, направленных на строительство, реконструкцию (включая расширение и модернизацию) объектов, которые приводят к увеличению их первоначальной стоимости, приобретение машин, оборудования, транспортных средств, производственного и хозяйственного инвентаря, на формирование рабочего, продуктивного и племенного стада, насаждение и выращивание многолетних культур. Начиная с 2013 года, в соответствии с методологией системы национальных счетов (СНС), в инвестиции в основной капитал включены инвестиции в объекты интеллектуальной собственности: произведения науки, литературы и искусства; программное обеспечение и базы данных для ЭВМ, изобретения, полезные модели, промышленные образцы, селекционные достижения, произведенные нематериальные поисковые затраты, затраты на научно-исследовательские, опытно-конструкторские и технологические работы и т.д.

В состав инвестиций в основной капитал включены затраты, осуществленные за счет денежных средств граждан и юридических лиц, привлеченных организациями-застройщиками для долевого строительства.

Начиная с 2001 г. инвестиции в основной капитал учитываются без налога на добавленную стоимость.

Индекс физического объема инвестиций в основной капитал рассчитан в сопоставимых ценах. В качестве сопоставимых цен приняты среднегодовые цены предыдущего года.

Распределение инвестиций в основной капитал по видам экономической деятельности осуществляется в соответствии с классификатором ОКВЭД, исходя из назначения основных средств, т. е. той сферы деятельности, в которой они будут функционировать.

Распределение инвестиций в основной капитал по видам экономической деятельности осуществляется в соответствии с классификатором ОКВЭД2, исходя из назначения основных средств, т. е. той сферы деятельности, в которой они будут функционировать. С 1 января 2017 года Росстат перешел на разработку официальной статистической информации в соответствии с Общероссийским классификатором видов экономической деятельности (ОКВЭД2) ОК 029-2014 (КДЕС Ред.2) принятым приказом Росстандарта от 31 января 2014 г. №14-ст (в ред. от 10 ноября 2016 года №1745-ст).

Инвестиции в здания (кроме жилых) и сооружения - расходы на приобретение и строительство зданий и сооружений, которые складываются из выполненных строительных работ и приходящихся на них прочих капитальных затрат. При этом в затраты на строительство зданий включаются затраты на коммуникации внутри здания, необходимые для его эксплуатации.

Инвестиции на улучшение земель - затраты на мелиоративные работы; затраты на проведение культуртехнических работ на землях, не требующих осушения, террасирование крутых склонов; капитальные вложения на коренное улучшение земель; расчистку земельных участков, рекультивацию земли, изменение рельефа (планировку территории), расходы, связанные с предотвращением затопления, расходы, связанные с передачей прав собственности на земли.

Инвестиции в машины, оборудование, включая хозяйственный инвентарь, и другие объекты - затраты на приобретение машин, оборудования, транспортных средств, производственного и хозяйственного инвентаря (входящего и не входящего в сметы строений), а также затраты на монтаж энергетического, подъемно-транспортного, насосно-компрессорного и другого оборудования на месте его постоянной эксплуатации, проверку и испытание качества монтажа (индивидуальное опробование отдельных видов машин и механизмов и комплексное опробование вхолостую всех видов оборудования) Данные об

инвестициях в основной капитал определены с учетом инвестиционной деятельности субъектов малого предпринимательства и досчетов объемов скрытой и неформальной деятельности. С 2017 года данные по инвестициям в основной капитал по видам основных фондов приведены в соответствии с Общероссийским классификатором основных фондов (ОКОФ) ОК 013-2014 (СНС 2008).

Объекты интеллектуальной собственности являются результатом производства, преимущественно в форме интеллектуальной деятельности, т.е. это результаты исследований, разработок или инноваций, которые могут продаваться, приносить доход своим разработчикам и пользователям. Их использование ограничено посредством юридической, правовой защиты (патентное, авторское право, смежные права) или другой защиты (организационная и техническая защита: например, применение режима коммерческой тайны к результатам, полученным в ходе выполнения НИОКР, с целью предотвращения их использования другими лицами без разрешения организации).

Таблица 21.2.1., 21.2.2. Финансовые вложения - инвестиции организации в государственные и муниципальные ценные бумаги, ценные бумаги других организаций, в том числе долговые ценные бумаги, в которых дата и стоимость погашения определена (облигации, векселя); вклады в уставные (складочные) капиталы других организаций (в том числе дочерних и зависимых хозяйственных обществ); предоставленные другим организациям займы, депозитные вклады в кредитных организациях, дебиторская задолженность, приобретенная на основании уступки права требования, вклады организации-товарища по договору простого товарищества и пр.

22. ЦЕНЫ И ТАРИФЫ	299
22.1. Индексы цен в секторах экономики	299
22.2. Индексы цен и тарифов в 2016 и 2017 годах (диаграмма)	299
22.3. Индексы потребительских цен и средние потребительские цены на товары и услуги	299
22.3.1. Индекс потребительских цен (тарифов) на товары и услуги	299
22.3.2. Индексы потребительских цен (тарифов) на отдельные группы и виды товаров и услуг	300
22.3.3. Средние потребительские цены на отдельные виды продовольственных товаров	302
22.3.4. Средние потребительские цены на отдельные виды непродовольственных товаров	302
22.3.5. Средние потребительские цены (тарифы) на отдельные виды услуг	303
22.3.6. Стоимость условного (минимального) набора продуктов питания.....	304
22.3.7. Структура стоимости условного (минимального) набора продуктов питания (диаграмма)	305
22.4. Индексы цен и средние цены на рынке жилья	305
22.4.1. Индексы цен на первичном рынке жилья	305
22.4.2. Индексы цен на вторичном рынке жилья	305
22.4.3. Средние цены на первичном рынке жилья	306
22.4.4. Средние цены на вторичном рынке жилья	306
22.5. Индексы цен производителей	306
22.5.1. Индексы цен производителей по видам экономической деятельности	306
22.5.2. Индексы цен на продукцию (затраты, услуги) инвестиционного назначения по отдельным видам экономической деятельности.....	307
22.5.3. Индексы цен производителей сельскохозяйственной продукции	309
22.5.4. Индексы тарифов на грузовые перевозки автомобильным транспортом.....	309
22.5.5. Индексы тарифов на услуги связи для юридических лиц	310
МЕТОДОЛОГИЧЕСКИЕ ПОЯСНЕНИЯ.....	310

22. ЦЕНЫ И ТАРИФЫ

22.1. Индексы цен в секторах экономики

(декабрь к декабрю предыдущего года; в процентах)

	1995	2000	2005	2010	2014	2015	2016	2017
Индекс потребительских цен	2.4 р	120.5	110.3	109.3	111.0	112.6	105.2	102.4
Индекс цен производителей промышленных товаров ¹⁾	2.6 р	138.7	113.7	122.0	111.6	114.8	105.5	99.4
Индекс цен производителей сельскохозяйственной продукции	3.4 р	125.9	105.0	125.7	127.3	99.5	106.7	94.5
Сводный индекс цен на продукцию (затраты, услуги) инвестиционного назначения ²⁾	2.3 р	138.0	104.1	114.0	108.5	116.7	106.6	102.4
Индекс тарифов на грузовые перевозки автотранспортом	181.6	144.6	104.1	101.1	104.7	102.2	105.5	103.4
Индекс тарифов на услуги связи для юридических лиц	-	115.5	99.0	107.7	113.2	104.9	103.5	105.7

¹⁾ 2014-2016 гг. - по итогам ретроспективного пересчета индексов цен производителей по ОКВЭД2.

²⁾ 1995, 2000, 2005 гг. - индекс цен производителей в строительстве; 2010, 2014 гг. - сводный индекс цен строительной продукции.

22.2. Индексы цен и тарифов в 2016 и 2017 годах

(декабрь к декабрю предыдущего года; в процентах)

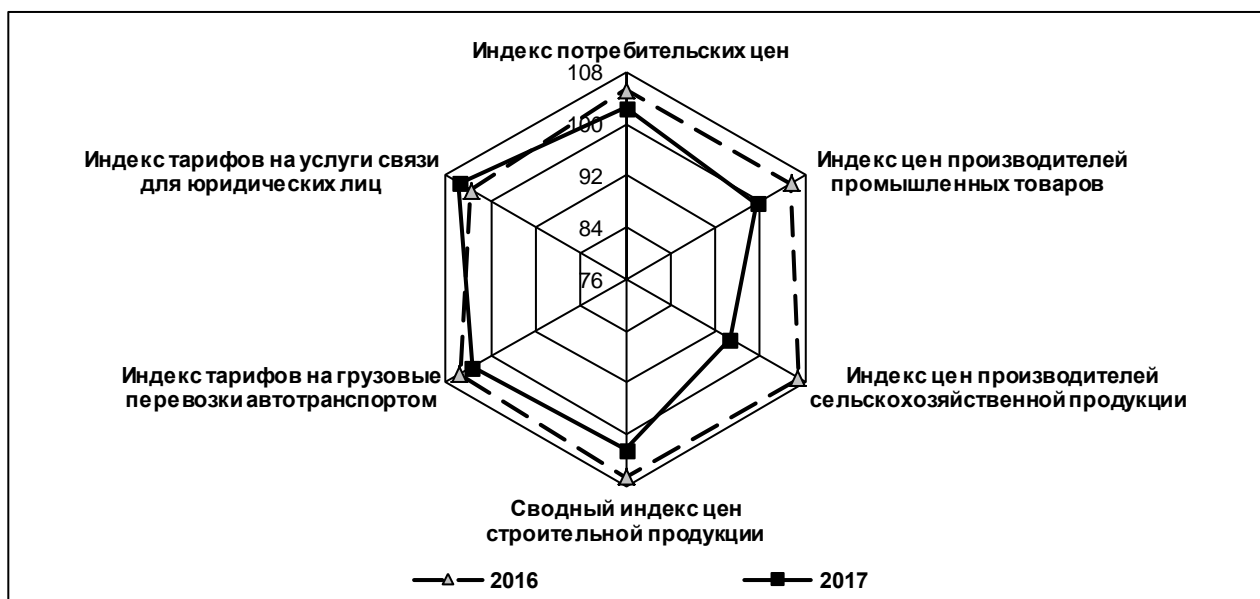

22.3. Индексы потребительских цен и средние потребительские цены на товары и услуги

22.3.1. Индекс потребительских цен (тарифов) на товары и услуги

(декабрь к декабрю предыдущего года; в процентах)

	1995	2000	2005	2010	2014	2015	2016	2017
Все товары и платные услуги	2.4 р	120.5	110.3	109.3	111.0	112.6	105.2	102.4
в том числе:								
Продовольственные товары	2.2 р	118.1	108.9	112.5	114.7	114.9	104.4	101.4
Продукты питания	2.2 р	117.9	109.3	113.5	115.6	114.9	104.1	101.2
Алкогольные напитки	2.3 р	119.6	107.2	107.4	109.5	114.7	106.7	105.8
Непродовольственные товары	2.3 р	119.9	104.2	104.7	108.2	113.5	105.5	102.5
Платные услуги населению	3.5 р	133.3	122.7	110.0	109.4	107.1	106.0	103.6

**22.3.2. Индексы потребительских цен (тарифов)
на отдельные группы и виды товаров и услуг**

(декабрь к декабрю предыдущего года; в процентах)

	1995	2000	2005	2010	2014	2015	2016	2017
	Продовольственные товары							
Мясопродукты	2.0 р	130.5	112.2	106.3	122.2	105.9	103.9	98.5
Мясо и птица	2.1 р	130.7	114.4	108.2	124.8	99.1	104.3	94.6
Колбасные изделия	2.0 р	134.5	109.3	104.4	120.2	108.8	105.2	101.0
Рыбопродукты	1.9 р	128.4	110.5	106.7	124.8	122.6	106.9	105.6
Масло и жиры	1.8 р	91.1	107.3	121.1	105.5	121.8	114.6	106.5
Маргарин	1.8 р	97.3	103.8	100.6	104.4	130.9	111.9	105.6
Молоко и молочная продукция	2.4 р	116.9	112.8	114.3	110.7	114.4	109.9	105.8
Сыр	2.4 р	106.8	109.3	120.7	120.0	111.9	109.9	102.4
Консервы овощные	1.9 р	114.3	110.6	101.9	108.6	135.0	96.7	101.4
Консервы фруктово-ягодные	1.9 р	117.3	107.7	93.2	110.6	122.5	112.7	107.9
Яйца	2.2 р	110.8	88.4	119.6	104.3	109.4	99.1	85.1
Сахар	2.1 р	183.0	99.2	122.9	131.7	124.5	96.0	73.0
Кондитерские изделия	2.3 р	106.1	106.3	108.9	110.2	124.4	106.1	101.3
Варенье, джем, повидло, мед	1.7 р	132.7	108.9	103.4	97.7	106.0	104.8	105.3
Кофе, чай	2.1 р	106.3	105.6	105.0	109.9	131.7	110.6	103.2
Соль, соусы, специи, концентраты	1.9 р	122.2	109.1	100.8	103.9	124.1	107.1	100.7
Мука	3.1 р	108.7	85.4	118.2	103.8	128.0	102.4	98.9
Хлеб и хлебобулочные изделия	3.6 р	117.3	104.8	109.2	104.1	116.4	107.6	105.9
Крупа и бобовые	3.6 р	85.1	103.3	165.8	133.7	126.9	103.2	90.1
Макаронные изделия	2.2 р	111.1	95.4	108.3	100.2	118.9	109.7	100.9
Картофель	2.4 р	96.1	132.5	179.4	111.2	72.2	104.5	112.2
Овощи	1.6 р	86.9	142.4	159.4	124.8	115.1	78.7	101.0
Фрукты и цитрусовые	2.0 р	92.7	105.6	114.5	125.2	131.7	93.5	101.8
Безалкогольные напитки	3.1 р	113.3	107.7	99.2	106.0	113.9	106.3	101.7
Мороженое	2.3 р	108.3	106.3	115.0	111.4	113.6	110.4	107.3
Алкогольные напитки	2.3 р	119.6	107.2	107.4	109.5	114.7	106.7	105.8
	Непродовольственные товары							
Ткани	2.4 р	126.1	105.7	99.9	107.2	117.4	107.0	103.0
Одежда и белье	2.5 р	123.0	102.6	108.1	103.6	111.3	105.7	102.4
Чулочно-носочные изделия	2.6 р	117.5	102.4	103.5	105.5	105.7	105.5	101.4
Обувь кожаная, текстильная и комбинированная	2.2 р	128.9	101.4	100.6	103.2	112.5	106.9	104.2
Моющие и чистящие средства	2.4 р	100.2	107.2	103.4	109.5	125.8	106.8	103.1
Галантерея	2.3 р	123.3	103.4	107.9	103.7	117.8	110.4	101.8
Нитки швейные	2.9 р	117.2	103.3	116.9	107.7	117.0	104.7	111.6
Табачные изделия	3.1 р	107.1	103.8	121.7	127.8	127.9	111.5	109.3
Спички	2.5 р	116.7	106.5	108.1	105.7	106.8	93.8	103.2
Мебель	2.4 р	130.4	108.0	101.9	102.7	107.3	101.3	100.1
Ковры и ковровые изделия	2.2 р	127.3	107.8	99.8	110.0	119.7	108.2	100.8

ЦЕНЫ И ТАРИФЫ

Продолжение табл. 22.3.2.

	1995	2000	2005	2010	2014	2015	2016	2017
Часы	2.4 р	124.7	102.2	104.1	107.0	110.2	113.9	101.4
Электротовары и другие бытовые приборы	2.1 р	109.1	101.3	100.3	134.8	113.6	106.5	98.1
Печатные издания	2.5 р	137.2	104.8	107.0	105.9	107.1	106.8	109.4
Телерадиотовары	1.5 р	105.2	96.7	101.3	119.7	108.4	104.9	100.6
Строительные материалы	2.9 р	134.1	110.4	101.7	113.1	112.8	108.0	105.5
Медикаменты	2.4 р	118.3	102.1	95.9	110.5	119.9	103.5	97.5
Топливо	2.9 р	110.0	151.2	109.7	102.4	105.1	104.4	101.9
Платные услуги населению								
Бытовые услуги	2.1 р	117.4	119.6	106.3	107.7	105.0	103.1	102.1
Постановка набоек	2.4 р	124.0	115.9	115.6	103.4	118.5	104.7	101.9
Ремонт телевизоров цветного изображения ¹⁾	1.9 р	122.4	123.7	106.8	111.6	111.4	100.0	102.2
Ремонт холодильников всех марок	2.1 р	147.3	109.1	103.0	103.0	138.2	100.7	100.0
Химчистка мужского костюма	2.0 р	130.6	129.5	104.9	102.2	96.3	104.8	107.9
Стирка и глажение белья прямого	1.6 р	138.1	125.8	100.0	107.4	104.0	100.0	112.6
Услуги фотоателье	1.8 р	120.2	114.9	122.0	107.9	120.8	103.5	102.0
Услуги бань и душевых	2.1 р	157.0	110.9	103.2	109.0	113.3	109.1	104.8
Услуги парикмахерских	2.1 р	127.5	117.5	110.4	107.0	104.6	102.8	102.3
Ритуальные услуги	2.5 р	109.1	109.9	123.4	104.2	107.4	99.99	104.2
Услуги пассажирского транспорта	3.0 р	139.1	121.4	110.8	123.9	102.5	109.2	103.5
Услуги связи	2.7 р	135.2	112.1	103.5	102.1	102.2	104.7	100.5
Жилищно-коммунальные услуги	6.9 р	138.0	131.3	116.1	105.8	106.0	108.1	104.9
Оплата жилья в домах государственного и муниципального жилищных фондов	2.8 р	120.2	156.7	115.4	124.3	102.9	103.9	95.8
Газоснабжение	59.0 р	133.2	126.4	118.2	104.7	107.5	101.8	103.5
Услуги по снабжению электроэнергией	2.1 р	157.0	118.9	108.6	103.9	108.5	107.3	103.3
Оплата холодного водоснабжения и водоотведения ²⁾	3.6 р	125.3	129.6	111.9	104.0	108.0	124.4	106.7
Отопление	3.3 р	161.2	123.3	123.0	103.8	107.9	108.1	104.8
Оплата горячего водоснабжения ³⁾	3.7 р	145.7	127.9	127.4	103.8	107.4	109.5	103.3
Услуги дошкольного воспитания	1.7 р	104.4	153.0	104.2	105.4	123.1	109.6	105.1
Услуги организаций культуры	1.9 р	123.0	111.3	132.1	111.0	117.7	106.1	100.0
Экскурсионные услуги	2.7 р	122.0	100.0	111.1	100.0	100.0	100.0	100.0
Санаторно-оздоровительные услуги	3.2 р	135.3	101.1	102.3	124.9	104.4	102.0	105.4
Медицинские услуги	2.6 р	127.5	120.3	110.2	109.9	113.2	109.7	104.8
Услуги правового характера	2.7 р	100.0	100.0	100.0	141.7	104.9	100.0	107.3

¹⁾ 1995, 2000, 2005 гг. - ремонт отечественных телевизоров цветного изображения.

²⁾ 1995, 2000, 2005 гг. - плата за водоснабжение и канализацию.

³⁾ 1995, 2000, 2005 гг. - плата за горячее водоснабжение.

22.3.3. Средние потребительские цены на отдельные виды продовольственных товаров

(на конец года; рублей за килограмм; 1995 г. - тыс. рублей)

	1995	2000	2005	2010	2014	2015	2016	2017
Говядина (кроме бескостного)	11.89	53.66	129.73	215.92	284.75	326.69	322.79	330.13
Куры охлажденные и мороженые	9.47	48.30	80.21	98.61	123.33	116.69	126.13	112.63
Колбаса вареная	18.07	64.63	123.86	216.15	257.64	279.46	290.99	289.78
Масло сливочное	19.95	63.51	97.88	211.93	325.29	366.45	469.20	540.02
Масло подсолнечное	9.18	19.85	37.14	68.70	70.10	100.98	104.44	99.76
Молоко питьевое цельное пастеризованное 2.5-3.2% жирности ¹⁾ , за литр	...	10.03	15.95	33.71	43.58	49.65	56.28	58.99
Сметана	11.47	33.90	56.37	104.73	141.26	160.60	176.65	189.42
Яйца куриные, за десяток	4.99	16.86	25.69	37.64	56.20	60.83	60.37	51.34
Сахар-песок	4.21	14.82	17.79	38.10	40.73	51.74	47.83	34.89
Соль поваренная пищевая	1.09	2.11	4.51	8.69	10.08	12.16	12.93	13.39
Мука пшеничная	3.04	7.90	11.44	21.12	26.15	33.96	35.12	34.30
Хлеб ржано-пшеничный	2.39	6.87	15.28	29.67	42.33	50.67	54.35	58.72
Рис шлифованный	4.33	12.01	22.69	40.75	46.04	64.46	61.26	63.46
Крупа манная	3.91	9.79	14.24	23.80	32.44	38.97	39.03	38.40
Картофель	1.43	4.49	8.69	25.80	23.21	17.00	17.81	20.16
Капуста белокочанная свежая	2.19	3.48	10.06	28.57	23.58	21.24	17.50	15.89
Лук репчатый	2.30	5.31	12.70	26.87	25.63	27.68	21.11	20.48
Яблоки	5.07	21.04	35.91	60.56	71.12	89.43	84.18	86.77
Водка крепостью 40% оборотов спирта и выше, за литр	20.71	85.72	157.20	230.09	495.22	507.94	523.32	545.78

¹⁾ 1995, 2000, 2005 гг. - молоко пастеризованное, стерилизованное 2.5%-3.2% жирности.

22.3.4. Средние потребительские цены на отдельные виды непродовольственных товаров

(на конец года; рублей за штуку, пару, литр; 1995 г. - тыс. рублей)

	1995	2000	2005	2010	2014	2015	2016	2017
Костюм-двойка мужской из шерстяных, полушерстяных или смесовых тканей	317.73	1598.20	2403.78	4129.28	4736.82	5245.09	5729.48	6250.93
Сорочка верхняя мужская из хлопчатобумажных или смесовых тканей	42.37	214.67	302.62	418.36	673.17	766.14	842.42	937.46
Пальто женское демисезонное из шерстяных или полушерстяных тканей	428.61	2936.24	3144.38	5356.67	6652.46	7609.80	7748.52	8213.84
Юбка женская из полушерстяных или смесовых тканей	75.03	430.89	547.72	978.68	1253.97	1369.00	1496.53	1473.09
Джемпер мужской	97.78	422.03	550.16	975.92	1241.52	1316.08	1372.93	1439.01

ЦЕНЫ И ТАРИФЫ

Продолжение таблицы 22.3.4.

	1995	2000	2005	2010	2014	2015	2016	2017
Колготки женские эластичные плотностью 15 - 20 DEN	7.81	29.48	61.68	95.77	126.01	139.25	147.16	150.69
Носки мужские из хлопчатобумажной или смесовой пряжи	5.46	20.36	23.49	33.59	40.42	42.33	43.47	47.09
Сапоги, ботинки мужские зимние с верхом из натуральной кожи	233.15	856.63	1445.02	2112.62	2749.61	2919.74	3065.75	3445.84
Полуботинки, туфли мужские с верхом из натуральной кожи	168.15	686.69	1113.38	1650.68	2135.29	2426.35	2650.13	2903.98
Сапоги женские зимние с верхом из натуральной кожи	332.66	1696.35	1889.66	3310.84	3803.16	4332.43	4530.92	5501.14
Туфли женские модельные с верхом из натуральной кожи	98.84	750.89	1341.71	1801.13	1993.82	2236.61	2707.89	2904.09
Телевизор цветного изображения	1688.43	6225.18	6185.19	9769.06	15591.75	18745.72	19758.06	22221.95
Бензин автомобильный марки:								
А-76 (АИ-80)	-	7.56	14.04	20.77	31.37	33.47	34.46	37.39
АИ-92 (АИ-93 и т. п.)	-	9.00	17.09	23.74	31.82	33.67	34.69	37.63
АИ-95 и выше	-	-	19.80	26.56	34.94	36.85	37.88	41.06

22.3.5. Средние потребительские цены (тарифы) на отдельные виды услуг

(на конец года; рублей за один вид услуг; 1995 г. - тыс. рублей)

	1995	2000	2005	2010	2014	2015	2016	2017
Бытовые услуги								
постановка наборок, за пару	10.26	26.49	74.96	165.88	187.08	221.68	232.04	241.63
ремонт телевизоров цветного изображения ¹⁾	59.37	128.39	303.57	592.81	1036.80	1154.40	1154.40	1166.02
ремонт холодильников всех марок	467.40	237.39	420.73	1028.23	1108.89	1532.28	1543.11	1543.11
химчистка мужского костюма, за шт.	8.75	81.81	279.73	607.92	742.28	770.60	807.35	870.74
стрижка модельная в женском зале	13.92	38.96	98.67	231.18	321.65	337.20	445.20	472.27
стрижка модельная в мужском зале	12.18	36.75	98.81	219.29	289.28	302.18	313.04	383.54
Ритуальные услуги								
рытье могилы ручным способом на новом месте захоронения	59.70	268.44	513.19	2221.00	3244.53	3395.00	3498.68	3804.18
изготовление гроба	143.47	310.04	752.21	2168.70	3401.50	3896.99	4043.68	3768.14
Транспорт пассажирский								
проезд в городском муниципальном автобусе, разовая поездка	0.55	3.00	6.55	12.85	19.20	19.20	22.00	22.00
Услуги связи								
пересылка простого письма внутри России, массой до 20 г, за шт.	0.75	2.00	5.60	10.50	15.00	17.00	19.00	22.00
абонентская плата за неограниченный объем местных телефонных соединений, за месяц	10.86	52.50	185.00	340.00	395.00	364.18	364.18	369.74

ЦЕНЫ И ТАРИФЫ

Продолжение таблицы 22.3.5.

	1995	2000	2005	2010	2014	2015	2016	2017
Жилищно-коммунальные услуги								
плата за жилье в домах государственного и муниципального жилищных фондов, за м ² общей площади	0.16	2.08	7.23	16.15	27.17	27.87	29.06	28.40
электроэнергия в квартирах без электроплит, по установленной социальной норме потребления ²⁾ , за 100 кВт.ч	7.41	44.00	124.00	254.00	341.00	370.00	397.00	410.0
водоснабжение холодное, за м ³	23.54	25.50	29.56	31.30
водоотведение, за м ³	19.15	20.58	28.50	30.60
отопление, за Гкал ³⁾	0.58	1.87	10.73	18.23	1453.16	1567.42	1693.90	1776.63
газ сетевой, за месяц с человека	2.15	5.20	17.20	31.50	49.80	53.50	54.60	56.50
Услуги учреждений культуры, за билет								
кинотеатр	3.33	19.81	70.15	189.74	200.00	223.61	245.32	245.56
театр	2.50	20.00	80.00	150.00	250.00	300.00	300.00	300.00
Услуги дошкольного воспитания								
детский ясли-сад, за день посещения	1.69	4.76	27.35	52.33	71.10	87.49	95.87	102.00
Санаторно-оздоровительные услуги, за день с человека								
санаторий	108.33	469.05	998.00	1707.96	1586.91	2051.47	2316.00	2044.21
дом отдыха, пансионат	94.50	466.67	960.00	1400.00	4130.00	4200.00	4200.00	4500.00
Медицинские услуги								
первичный консультативный прием у врача-специалиста, посещение	9.85	28.20	82.38	272.66	550.90	599.52	575.28	642.30
общий анализ крови, анализ	7.87	25.86	69.03	162.28	225.51	244.34	270.62	296.09

¹⁾ 1995, 2000, 2005 гг. - ремонт отечественных телевизоров цветного изображения.

²⁾ До 2014 г. - электроэнергия в квартирах без электроплит, за 100 кВт.ч.; 2016 г. - электроэнергия в квартирах без электроплит за минимальный объем потребления, 100 кВт. ч.

³⁾ До 2014 г. - за м² общей площади.

22.3.6. Стоимость условного (минимального) набора продуктов питания

Годы	Декабрь отчетного года, рублей	В процентах к	
		декабрю предыдущего года	среднедушевым денежным доходам населения
2000	700.67	110.3	38.8
2005	1319.39	111.1	24.1
2010	2658.36	119.6	17.0
2014	3286.28	110.8	13.9
2015	3685.43	112.1	14.3
2016	3902.99	105.6	15.5
2017	4002.53	102.6	15.7

22.3.7. Структура стоимости условного (минимального) набора продуктов питания

(декабрь; в расчете на одного человека; в процентах)

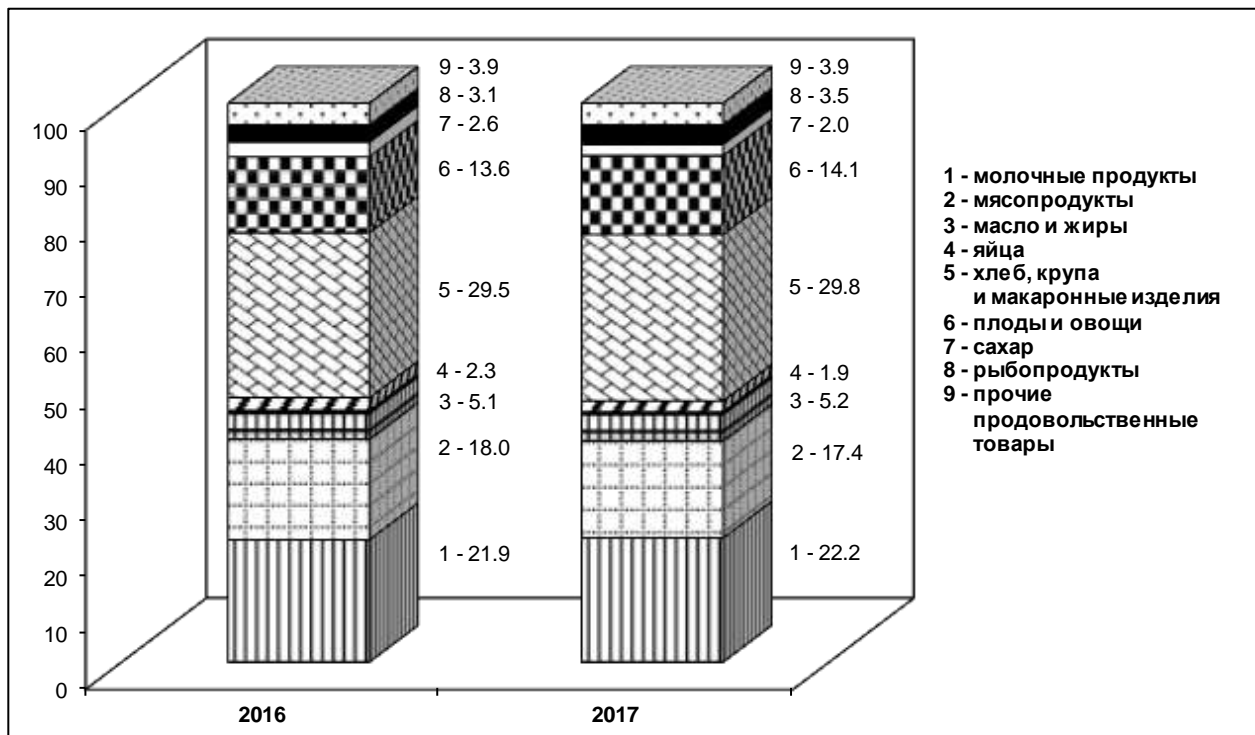

22.4. Индексы цен и средние цены на рынке жилья

22.4.1. Индексы цен на первичном рынке жилья

(на конец периода; в процентах)

	2000	2005	2010	2014	2015	2016	2017
Все квартиры	102.4	116.0	106.9	101.7	88.2	102.1	100.1
Среднего качества (типовые)	103.2	-	100.7	98.0	87.9	100.2	95.7
Улучшенного качества ¹⁾	101.3	116.0	114.3	103.0	88.6	99.4	99.9
Элитные	-	-	-	102.6	85.9	116.2	104.3

¹⁾ Здесь и далее 2000, 2005 гг. - улучшенной планировки.

22.4.2. Индексы цен на вторичном рынке жилья

(на конец периода; в процентах)

	2000	2005	2010	2014	2015	2016	2017
Все квартиры	103.4	114.5	96.1	100.6	99.9	94.9	97.5
Низкого качества	102.1	111.0	92.8	108.3	96.2	98.4	98.9
Среднего качества (типовые)	116.2	117.1	95.2	99.8	99.8	90.4	96.7
Улучшенного качества	98.6	111.6	98.5	101.3	100.5	97.6	95.4

22.4.3. Средние цены на первичном рынке жилья

(на конец периода; рублей за один квадратный метр)

	2000	2005	2010	2014	2015	2016	2017
Все квартиры	4378	14980	33969	46522	41293	40579	39393
Среднего качества (типовые)	3763	-	32298	43256	40055	39712	36696
Улучшенного качества	5072	14980	34464	45002	41010	38397	38532

22.4.4. Средние цены на вторичном рынке жилья

(на конец периода; рублей за один квадратный метр)

	2000	2005	2010	2014	2015	2016	2017
Все квартиры	4641	15608	34578	43466	46585	40911	40018
Низкого качества	4375	13384	27651	24288	27401	30344	27819
Среднего качества (типовые)	4878	15230	34298	41637	46532	37974	36551
Улучшенного качества	4608	16874	36278	47088	48710	43982	40258
Элитные	-	-	-	к	-	58851	66320

22.5. Индексы цен производителей

22.5.1. Индексы цен производителей по видам экономической деятельности

(декабрь к декабрю предыдущего года; в процентах)

	2017
Всего по промышленным товарам	99.4
Добыча полезных ископаемых	104.4
в том числе:	
добыча прочих полезных ископаемых	104.4
добыча камня, песка и глины	104.5
добыча полезных ископаемых, не включенных в другие группировки	101.7
Обрабатывающие производства	98.1
в том числе:	
производство пищевых продуктов	93.4
производство напитков	100.3
обработка древесины и производство изделий из дерева и пробки, кроме мебели, производство изделий из соломки и материалов для плетения	96.9
производство бумаги и бумажных изделий	101.1
деятельность полиграфическая и копирование носителей информации	101.4
производство химических веществ и химических продуктов	100.3
производство прочей неметаллической минеральной продукции	105.0
производство готовых металлических изделий, кроме машин и оборудования	103.7
производство машин и оборудования, не включенных в другие группировки	99.9

Продолжение таблицы 22.5.1.

	2017
производство компьютеров, электронных и оптических изделий	100.0
производство мебели	103.2
Обеспечение электрической энергией, газом и паром; кондиционирование воздуха	108.0
производство, передача и распределение электроэнергии	112.0
производство, передача и распределение пара и горячей воды	101.1

22.5.2. Индексы цен на продукцию (затраты, услуги) инвестиционного назначения по отдельным видам экономической деятельности

(декабрь к декабрю предыдущего года; в процентах)

	2017	
	Сводный индекс цен на продукцию (затраты, услуги) инвестиционного назначения	в том числе производителей на строительную продукцию
Всего	102.4	102.5
из них:		
сельское, лесное хозяйство, охота, рыболовство и рыбоводство	100.4	102.6
добыча полезных ископаемых	101.3	103.2
из нее добыча прочих полезных ископаемых	101.3	103.2
обрабатывающие производства	102.0	102.6
из них:		
производство пищевых продуктов	101.5	102.9
производство напитков	101.1	102.9
производство текстильных изделий	100.7	-
обработка древесины и производство изделий из дерева и пробки, кроме мебели, производство изделий из соломки и материалов для плетения	102.2	102.7
производство бумаги и бумажных изделий	101.4	102.1
деятельность полиграфическая и копирование носителей информации	101.9	102.8
производство химических веществ и химических продуктов	102.4	103.0
производство резиновых и пластмассовых изделий	101.3	-
производство прочей неметаллической минеральной продукции	102.2	103.9
производство металлургическое	101.1	-
производство готовых металлических изделий, кроме машин и оборудования	101.3	100.9
производство компьютеров, электронных и оптических изделий	101.9	102.5
производство электрического оборудования	101.2	102.6
производство машин и оборудования, не включенных в другие группировки	102.1	102.0
производство автотранспортных средств, прицепов и полуприцепов	101.7	102.4
производство прочих транспортных средств и оборудования	102.1	102.5

	2017	
	Сводный индекс цен на продукцию (затраты, услуги) инвестиционного назначения	в том числе производителей на строительную продукцию
производство мебели	102.5	102.8
обеспечение электрической энергией, газом и паром; кондиционирование воздуха	102.7	102.8
в том числе:		
производство, передача и распределение электроэнергии	102.7	102.8
производство и распределение газообразного топлива	102.7	102.8
производство, передача и распределение пара и горячей воды;	101.5	102.8
водоснабжение; водоотведение, организация сбора и утилизации отходов, деятельность по ликвидации загрязнений	101.6	101.8
строительство	103.4	103.5
из него:		
строительство зданий	103.6	103.6
строительство инженерных сооружений	102.0	103.3
торговля оптовая и розничная; ремонт автотранспортных средств и мотоциклов	102.3	102.3
в том числе:		
торговля оптовая и розничная автотранспортными средствами и мотоциклами и их ремонт	102.0	102.7
торговля оптовая, кроме оптовой торговли автотранспортными средствами и мотоциклами	102.4	102.4
торговля розничная, кроме торговли автотранспортными средствами и мотоциклами	101.7	101.8
транспортировка и хранение	103.2	103.3
в том числе деятельность сухопутного и трубопроводного транспорта	104.5	104.6
деятельность трубопроводного транспорта	104.6	104.6
деятельность водного транспорта	102.1	100.3
складское хозяйство и вспомогательная транспортная деятельность	105.7	105.7
деятельность почтовой связи и курьерская деятельность	102.0	102.9
деятельность гостиниц и предприятий общественного питания	101.9	102.1
в том числе:		
деятельность по предоставлению мест для временного проживания	102.32	102.2
деятельность по предоставлению продуктов питания и напитков	101.5	101.9
деятельность в области информации и связи	101.9	102.9
из нее:		
деятельность издательская	101.0	-
деятельность в сфере телекоммуникаций	101.9	102.9
деятельность в области информационных технологий	101.0	-
деятельность финансовая и страховая	101.8	102.2

Продолжение таблицы 22.5.2.

	2017	
	Сводный индекс цен на продукцию (затраты, услуги) инвестиционного назначения	в том числе производителей на строительную продукцию
деятельность по операциям с недвижимым имуществом	102.2	102.2
деятельность профессиональная, научная и техническая	100.8	101.8
из нее научные исследования и разработки	100.9	101.6
деятельность административная и сопутствующие дополнительные услуги	101.4	105.7
государственное управление и обеспечение военной безопасности; социальное обеспечение	101.1	100.8
образование	102.2	101.3
деятельность в области здравоохранения и социальных услуг	101.8	102.0
деятельность в области культуры, спорта, организации досуга и развлечений	101.9	101.0

22.5.3. Индексы цен производителей сельскохозяйственной продукции

(в процентах к предыдущему году)

	2000	2005	2010	2014	2015	2016	2017
Продукция сельского хозяйства - всего	127.0	132.9	109.4	116.6	109.5	101.1	102.1
в том числе:							
продукция растениеводства	140.3	110.7	123.5	100.1	114.1	107.1	103.3
из нее:							
зерновые и зернобобовые культуры	128.6	101.9	102.0	100.0	100.0	100.0	-
картофель	111.5	100.1	121.1	122.0	110.7	76.0	109.1
овощи свежие или охлажденные	152.0	110.4	125.7	99.7	114.6	107.9	103.1
продукция животноводства	125.4	135.5	108.0	117.7	109.2	100.6	102.0
из нее:							
скот и птица (в живом весе)	131.0	157.5	101.4	118.4	109.0	100.5	102.6
молоко сырое крупного рогатого скота	120.5	119.0	121.4	126.1	101.9	103.3	107.3
яйца куриные	127.9	95.8	100.9	101.5	119.9	100.2	85.9

22.5.4. Индексы тарифов на грузовые перевозки автомобильным транспортом

(декабрь к декабрю предыдущего года; в процентах)

	2000	2005	2010	2014	2015	2016	2017
Транспорт - всего	144.6	104.1	101.1	104.7	102.2	105.5	103.4
из него:							
международное сообщение	97.2	104.1	100.0	116.6	99.8	117.5	109.3
междугородное сообщение	155.0	109.0	105.1	100.0	103.2	100.0	100.3
внутригородское и пригородное сообщение	142.6	100.0	105.1	100.0	100.0	100.0	106.2

22.5.5. Индексы тарифов на услуги связи для юридических лиц

(декабрь к декабрю предыдущего года; в процентах)

	2000	2005	2010	2014	2015	2016	2017
Услуги связи - всего	115.5	99.0	107.7	113.2	104.9	103.5	105.7
в том числе:							
почтовая	110.7	119.4	135.9	106.6	110.2	109.9	115.4
городская телефонная	111.1	112.8	108.9	96.1	104.4	102.2	101.5
междугородная телефонная	119.1	95.0	100.0	100.0	100.0	100.0	100.0
документальная электросвязь	119.6	124.1	116.7	102.5	102.3	101.2	100.6
проводное радиовещание	100.0	147.8	106.7	105.0	104.8	109.1	112.5
подвижная связь	-	92.0	100.0	132.8	100.0	100.0	118.3

Методологические пояснения

Таблицы 22.1. - 22.3. Индекс потребительских цен (ИПЦ) измеряет отношение стоимости фиксированного набора товаров и услуг в ценах текущего периода к его стоимости в ценах базисного периода и характеризует изменение во времени общего уровня цен на товары и услуги, приобретаемые населением для непроизводственного потребления. ИПЦ является важнейшим показателем, характеризующим уровень инфляции, и используется для целей государственной политики, анализа и прогноза ценовых процессов в экономике, пересмотра минимальных социальных гарантий, решения правовых споров, а также при пересчете ряда показателей системы национальных счетов текущих цен в постоянные цены.

Расчет ИПЦ производится путем объединения двух информационных потоков:

данных об изменении цен, полученных методом регистрации цен и тарифов на потребительском рынке;

данных о структуре фактических потребительских расходов населения за предыдущий год.

Потребительский набор, на основании которого рассчитывается ИПЦ, представляет собой единую для всех субъектов Российской Федерации выборку групп товаров и услуг, наиболее часто потребляемых населением.

Отбор позиций произведен с учетом их значимости для потребления населения, представительности с точки зрения отражения динамики цен на однородные товары, устойчивого наличия их в продаже.

Исходной информацией для расчета ИПЦ являются данные регистрации цен на товары и услуги с конкретными потребительскими свойствами. На их основе определяются средние сопоставимые цены отчетного и предыдущего периодов. Сопоставимой считается цена, зарегистрированная в одной и той же организации торговли (сферы услуг) на один и тот же или аналогичный по качеству товар (услугу).

При агрегации индексов на отдельные товары, товарные группы и услуги в целом по региону используются индивидуальные индексы цен на товары и услуги по городам и удельный вес численности населения обследуемой территории в общей численности.

Исходя из агрегатных индексов цен на товары и услуги по субъекту Российской Федерации, федеральному округу и доли расходов на их приобретение в потребительских расходах населения определяются индексы цен на основные группы (продовольственные товары и непродовольственные товары, услуги), а также ИПЦ по субъекту Российской Федерации, федеральному округу.

Таблицы 22.3.6., 22.3.7. Стоимость условного (минимального) набора продуктов питания определена на основе минимального набора продуктов питания для мужчин трудоспособного возраста (приведен в Методологических рекомендациях по определению потребительской корзины для основных социально-демографических групп населения в целом по Рос-

сийской Федерации и в субъектах, утвержденных постановлением Правительства Российской Федерации от 17 февраля 1999 года № 192).

Указанный показатель отражает межрегиональную дифференциацию уровней потребительских цен и не является составляющим элементом величины прожиточного минимума, определяемого в субъектах Российской Федерации, что объясняется различием методологических подходов при их формировании. При расчете стоимости минимального набора продуктов питания используются единые (установленные в целом по Российской Федерации) минимальные объемы потребления, в то время как при расчете величины прожиточного минимума - объемы сформированные на основе зонирования субъектов Российской Федерации в зависимости от факторов, влияющих на особенности потребления продуктов питания.

Таблицы 22.4.1., 22.4.2. Индексы цен на первичном и вторичном рынке жилья рассчитываются на основе зарегистрированных цен соответственно на вновь построенные квартиры и на квартиры функционирующего жилого фонда, находящиеся в собственности, если они являются объектом совершения рыночных сделок.

Наблюдение ведется по выборочному кругу организаций, осуществляющих операции с недвижимостью. При регистрации цен на квартиры учитываются их количественные и качественные характеристики.

Таблица 22.5.1. Индекс цен производителей промышленных товаров рассчитываются на основании регистрации цен на товары (услуги)-представители в базовых организациях. Цены производителей представляют собой фактически сложившиеся на момент регистрации цены указанных организаций на произведенные товары (оказанные услуги), предназначенные для реализации на внутреннем рынке (без косвенных товарных налогов - налога на добавленную стоимость, акциза и т. п.). В качестве товаров-представителей принимаются однородные группы продукции с точки зрения основных качественных параметров, а также потребительских свойств, характера используемого сырья, материалов и технологических процессов при их производстве.

Рассчитанные по товарам (услуги)-представителям индексы цен производителей последовательно агрегируются в индексы цен соответствующих видов, групп, классов, разделов экономической деятельности. В качестве весов используют данные об объеме производства в стоимостном выражении базисного периода.

Таблица 22.5.2. Сводный индекс цен на продукцию (затраты, услуги) инвестиционного назначения отражает общее изменение цен в строительстве объектов различных видов экономической деятельности и рассчитывается как агрегированный показатель из индексов цен производителей на строительную продукцию, приобретения машин и оборудования инвестиционного назначения и на прочую продукцию (затраты, услуги) инвестиционного назначения, взвешенных по доле этих элементов в общем объеме инвестиций в основной капитал.

Расчет индекса цен производителей на строительную продукцию проводится на основе данных формы отчетности о ценах на материалы, детали, конструкции, приобретенные в базовых подрядных организациях, а также на базе технологических моделей, разработанных по видам экономической деятельности с учетом территориальных особенностей строительства.

Индекс цен на машины и оборудование инвестиционного назначения исчисляется по данным об изменении цен производителей этого оборудования, а также транспортных расходов, ставки налога на добавленную стоимость и других расходов.

Таблица 22.5.3. Индексы цен производителей сельскохозяйственной продукции исчисляется на основании регистрации в отобранных для наблюдения сельскохозяйственных организациях цен на основные виды товаров-представителей, реализуемых заготовительным, перерабатывающим организациям, на рынке, через собственную торговую сеть, населению непосредственно с транспортных средств, на ярмарках, биржах, аукционах, организациям, коммерческим структурам и т. п.. Цены производителей сельскохозяйственной продукции приводятся с учетом надбавок и скидок за качество реализованной продукции без расходов на транспортировку, экспедирование, погрузку и разгрузку продукции, а также без НДС.

Таблица 22.5.4. Индексы тарифов на грузовые перевозки характеризуют изменение за текущий период тарифов на грузовые перевозки без учета изменения за этот период структуры перевезенных грузов по разнообразным признакам: по виду и размеру отправки груза, скорости доставки, расстоянию перевозки, территории перевозки, типу подвижного состава, степени использования его грузоподъемности и др.

По каждому виду транспорта регистрируются тарифы на услуги-представители. За услугу-представитель принимается перевозка одной тонны массового груза определенным видом транспорта на фиксированное расстояние. Обследование тарифов осуществляется в выборочной совокупности транспортных организаций. В качестве весов используются доходы соответствующего вида транспорта от перевозок грузов за базисный период.

Таблица 22.5.5. Индекс тарифов на услуги связи для юридических лиц характеризует изменение тарифов на услуги связи для бюджетных и коммерческих организаций, оказанные как по свободным тарифам, так и по регулируемым на федеральном уровне.

Расчет индексов тарифов на услуги связи основан на ежемесячном наблюдении за тарифами на 15 видов услуг-представителей связи для юридических лиц в столицах республик, центрах краев, областей, автономных округов и городах федерального значения Российской Федерации.

При расчете сводных индексов тарифов в качестве весов используются данные о доходах услуг связи за предыдущий год.

23. ВНЕШНЕЭКОНОМИЧЕСКАЯ ДЕЯТЕЛЬНОСТЬ	315
23.1. ВНЕШНЯЯ ТОРГОВЛЯ.....	315
23.1.1. Внешнеторговый оборот области	315
23.1.2. Внешняя торговля области с государствами-участниками СНГ.....	315
23.1.3. Товарная структура внешней торговли с государствами-участниками СНГ.....	316
23.1.4. Внешняя торговля с основными странами дальнего зарубежья.....	317
23.1.5. Товарная структура внешней торговли со странами дальнего зарубежья.....	318
23.1.6. Экспорт важнейших товаров из Новгородской области	319
23.1.7. Импорт важнейших товаров в Новгородскую область	321
23.1.8. Экспорт и импорт услуг.....	323
23.1.9. Структура внешнеторгового оборота услуг	324
23.1.10. Структура экспорта и импорта услуг по видам	325
МЕТОДОЛОГИЧЕСКИЕ ПОЯСНЕНИЯ.....	325

23. ВНЕШНЕЭКОНОМИЧЕСКАЯ ДЕЯТЕЛЬНОСТЬ

23.1. Внешняя торговля ¹⁾

23.1.1. Внешнеторговый оборот области

(миллионов долларов США)

	1995	2000	2005	2010	2014	2015	2016	2017
Внешнеторговый оборот	385.8	348.9	1134.7	1605.5	2063.0	1663.5	1375.2	1444.2
в том числе:								
экспорт	308.5	271.6	801.9	1115.5	1294.2	1040.1	937.8	1054.8
из него:								
страны дальнего зарубежья	276.3	256.4	721.1	976.2	1156.4	927.4	822.9	961.7
государства-участники СНГ	32.2	15.2	80.8	139.4	137.8	112.7	114.9	93.1
импорт	77.3	77.3	332.8	490.0	768.8	623.4	437.4	389.4
из него:								
страны дальнего зарубежья	50.5	56.7	265.9	434.9	681.4	528.1	411.1	351.6
государства-участники СНГ	26.8	20.6	66.9	55.0	87.4	95.3	26.3	37.8

23.1.2. Внешняя торговля области с государствами-участниками СНГ

(в фактически действовавших ценах; миллионов долларов США)

	Экспорт						Импорт					
	1995	2000	2010	2015	2016	2017	1995	2000	2010	2015	2016	2017
Всего	32.2	15.2	139.4	112.7	114.9	93.1	26.8	20.6	55.0	95.3	26.3	37.8
в том числе:												
Азербайджан	0.1	0.1	5.2	1.7	1.5	2.2	0.3	0.3	0.9	0.0	-	-
Армения	0.1	0.1	1.0	0.7	0.2	0.5	-	0.0	-	-	-	-
Беларусь	10.3	3.3	65.0	39.3	54.7	39.1	7.5	13.0	45.1	80.4	8.5	15.0
Казахстан	2.8	3.6	40.5	34.7	30.2	26.8	0.8	0.1	1.0	2.4	3.0	3.8
Киргизия	0.1	0.4	4.4	7.4	1.9	0.4	0.3	0.0	-	0.0	0.0	0.1
Республика Молдова	0.5	0.2	2.0	0.5	0.3	0.5	3.3	1.1	0.6	3.2	4.8	5.0
Таджикистан	-	0.3	1.1	0.5	0.3	0.1	-	0.0	-	-	-	-
Туркменистан	0.1	-	0.2	0.2	0.1	-	-	0.0	-	-	-	-
Узбекистан	0.6	0.6	3.2	1.3	2.3	2.1	2.1	0.1	0.0	0.8	0.4	0.5
Украина	17.5	6.6	16.6	26.5	23.2	21.3	12.5	5.9	7.4	8.5	9.5	12.9

¹⁾ С 2013 г. - с учетом данных взаимной торговли со странами ЕАЭС. С 1 июля 2010 г. - данные по Республике Казахстан по экспорту приведены на основе статистического учета, без учета данных по импорту.

23.1.3. Товарная структура внешней торговли с государствами-участниками СНГ

(в фактически действовавших ценах)

	Млн. долларов США						В процентах к итогу					
	2000	2010	2014	2015	2016	2017	2000	2010	2014	2015	2016	2017
Экспорт - всего	15.2	139.4	137.8	112.7	114.9	93.1	100	100	100	100	100	100
в том числе:												
продовольственные товары												
и сельскохозяйственное сырье	2.7	33.9	7.5	11.0	2.8	5.4	18.0	24.3	5.4	9.7	2.4	5.8
минеральные продукты	-	1.1	0.1	0.1	1.4	1.8	-	0.8	0.1	0.1	1.2	2.0
продукция химической промышленности, каучук	1.9	11.9	19.9	13.0	17.6	12.9	12.2	8.5	14.4	11.5	15.3	13.9
кожевенное сырье, пушнина и изделия из них	0.0	0.0	1.2	0.8	0.3	0.2	0.3	0.0	0.9	0.7	0.2	0.3
древесина и целлюлозно-бумажные изделия	0.2	36.8	46.1	38.2	33.0	30.0	1.6	26.4	33.4	33.9	28.7	32.3
текстиль, текстильные изделия, обувь	-	0.9	16.0	12.2	11.2	8.7	-	0.7	11.6	10.8	9.8	9.3
металлы, драгоценные камни и изделия из них	0.3	24.4	16.5	15.1	27.4	12.5	2.0	17.5	12.0	13.4	23.8	13.4
машины, оборудование и транспортные средства	6.5	13.0	5.4	6.4	7.4	9.3	42.5	9.3	4.0	5.7	6.4	10.0
другие товары	3.5	17.4	25.1	16.0	14.0	12.2	23.4	12.5	18.2	14.2	12.2	13.1
Импорт - всего	20.6	55.0	87.4	95.3	26.3	37.8	100	100	100	100	100	100
в том числе:												
продовольственные товары												
и сельскохозяйственное сырье	3.9	15.9	41.6	16.6	7.8	10.6	18.9	28.9	47.6	17.4	29.5	28.0
минеральные продукты	0.7	1.6	2.3	3.5	4.1	6.4	3.5	3.0	2.6	3.7	15.5	16.9
продукция химической промышленности, каучук	4.7	3.1	3.3	2.2	1.2	5.2	23.0	5.6	3.8	2.3	4.7	13.9
кожевенное сырье, пушнина и изделия из них	0.2	0.1	-	-	-	0.1	1.1	0.1	-	-	-	0.0
древесина, и целлюлозно-бумажные изделия	0.3	0.2	1.8	1.2	0.3	0.3	1.5	0.4	2.0	1.3	1.3	0.8
текстиль, текстильные изделия, обувь	1.0	4.8	6.0	1.4	3.5	3.9	4.8	8.7	6.9	1.5	13.4	10.2
металлы, драгоценные камни и изделия из них	3.4	19.5	12.9	9.4	2.1	2.0	16.3	35.5	14.8	9.8	7.9	5.3
машины, оборудование, транспортные средства	3.5	6.1	16.7	60.1	6.4	8.7	17.2	11.0	19.1	63.0	24.4	22.9
другие товары	2.8	3.7	2.9	1.0	0.9	0.7	13.7	6.8	3.3	1.0	3.3	2.0

23.1.4. Внешняя торговля с основными странами дальнего зарубежья

(в фактически действовавших ценах; миллионов долларов США)

	Экспорт						Импорт					
	2000	2010	2014	2015	2016	2017	2000	2010	2014	2015	2016	2017
Всего	256.4	976.2	1156.4	927.4	822.9	961.7	56.7	434.9	681.4	528.1	411.1	351.6
в том числе:												
Австрия	7.5	2.0	0.5	1.6	1.6	2.2	0.4	1.7	19.3	10.1	0.7	1.3
Аргентина	0.5	0.3	-	-	-	0.1	0.0	0.2	0.2	0.2	0.1	-
Бельгия	0.1	0.5	73.6	54.2	11.2	2.8	0.3	2.4	1.0	1.3	1.1	1.5
Болгария	0.1	0.0	0.4	0.3	0.0	0.2	0.0	0.0	0.0	-	0.1	0.0
Бразилия	2.5	79.6	175.8	130.1	104.5	178.1	0.1	0.5	0.1	0.0	2.1	0.2
Венгрия	1.0	0.6	0.2	0.1	0.4	0.1	0.0	0.3	0.8	0.2	0.2	0.8
Германия	7.7	27.9	28.4	18.6	10.9	15.0	14.9	32.5	52.4	57.8	37.3	30.3
Греция	1.1	1.3	0.1	0.5	0.6	0.0	0.0	-	-	0.0	0.0	0.1
Грузия	х	1.2	0.2	0.2	0.2	0.3	х	-	-	-	-	-
Дания	1.6	0.2	2.3	3.9	3.7	4.0	6.3	1.0	12.9	9.0	0.5	1.1
Египет	0.1	6.2	11.2	8.5	8.8	4.7	0.0	0.2	-	-	-	-
Индия	-	3.7	0.7	0.7	0.7	0.7	0.2	2.0	7.1	8.9	13.7	7.1
Ирландия	0.3	0.0	0.1	0.0	0.1	0.0	0.1	10.5	7.6	0.3	0.5	0.2
Испания	0.8	0.3	0.0	0.2	0.4	0.2	0.4	3.1	8.6	6.6	3.9	4.9
Италия	0.6	1.0	3.5	2.9	1.6	1.7	3.6	12.1	71.0	54.8	40.2	48.8
Канада	1.9	0.2	1.6	1.7	1.8	0.7	0.3	-	2.5	-	-	0.1
Кипр	-	95.4	0.1	0.0	0.1	6.2	-	-	-	-	-	-
Китай	9.2	239.1	200.5	225.8	235.7	260.8	2.5	48.7	125.7	123.9	110.8	43.6
Латвия	55.4	37.7	28.6	27.5	5.5	4.0	0.2	8.8	0.7	0.0	0.2	0.0
Литва	5.2	19.2	18.5	13.5	8.1	16.3	0.1	9.9	1.2	0.6	0.4	1.5
Малайзия	-	1.3	1.1	-	0.3	0.2	0.8	7.4	1.5	0.2	0.2	0.1
Мексика	5.7	1.8	2.5	0.1	1.4	1.8	0.0	0.1	0.0	0.0	0.0	0.0
Нидерланды	1.6	4.9	1.0	1.3	2.2	4.5	0.6	24.6	17.6	13.2	9.6	5.4
Норвегия	2.2	1.0	0.5	1.3	1.0	0.9	0.0	0.0	0.0	0.0	0.0	0.5
Перу	-	7.9	41.7	51.1	31.2	20.4	-	0.0	0.0	0.8	2.9	3.9
Польша	3.9	4.1	5.8	14.0	18.0	21.2	2.4	42.9	24.6	14.7	11.7	9.8
Португалия	-	0.4	-	0.0	0.5	0.8	0.0	1.1	14.4	10.2	9.6	14.9
Республика Корея	1.6	1.6	8.4	7.1	6.0	6.9	0.2	2.9	13.1	14.7	11.7	19.3
Соединенное Королевство (Великобритания)	3.6	5.8	1.1	2.0	2.8	1.9	3.6	8.0	23.5	21.2	11.7	11.3
Словакия	1.4	0.2	0.2	0.3	0.2	0.3	0.1	12.5	26.8	13.6	10.1	13.4
США	9.5	126.7	215.1	156.0	136.4	122.4	2.5	7.9	9.9	3.3	2.2	1.9
Таиланд	3.0	44.5	101.5	56.8	38.7	25.9	0.0	27.8	22.3	16.6	16.9	21.1
Турция	0.6	4.1	4.7	4.8	4.3	11.6	0.1	7.4	8.2	7.9	6.2	1.9
Финляндия	61.7	159.8	100.1	71.1	64.5	83.6	9.5	55.1	37.4	27.6	32.5	30.7
Франция	4.1	4.0	0.0	-	0.6	0.2	1.5	20.8	42.3	26.6	6.4	6.3
Чешская Республика	0.1	1.2	0.7	0.6	0.4	0.6	0.8	0.3	4.5	6.7	6.5	2.0
Швейцария	0.1	0.2	0.1	0.2	0.4	0.1	0.5	5.5	8.0	5.6	6.1	12.8
Швеция	2.0	6.2	45.7	3.7	42.4	92.7	1.1	25.6	31.6	18.4	16.4	10.8
Эстония	56.8	30.9	34.2	22.2	20.3	18.1	0.8	2.8	0.8	0.1	1.5	4.3
Япония	-	9.4	5.2	3.4	5.6	4.5	0.7	6.3	25.4	16.0	1.2	4.1

23.1.5. Товарная структура внешней торговли со странами дальнего зарубежья

(в фактически действовавших ценах)

	Млн. долларов США						В процентах к итогу					
	2000	2010	2014	2015	2016	2017	2000	2010	2014	2015	2016	2017
Экспорт - всего	256.4	976.2	1156.4	927.4	822.9	961.7	100	100	100	100	100	100
в том числе:												
продовольственные товары	11.1	30.0	12.9	15.9	16.8	17.8	4.3	3.1	1.1	1.7	2.0	1.9
и сельскохозяйственное сырье												
минеральные продукты	0.1	0.1	0.1	0.0	0.1	0.3	0.0	0.0	0.0	0.0	0.0	0.0
продукция химической промышленности, каучук	164.3	620.7	856.3	666.6	588.6	718.4	64.1	63.6	74.0	71.9	71.5	74.7
кожевенное сырье, пушнина и изделия из них	0.2	0.0	-	0.0	-	0.0	0.1	0.0	-	0.0	-	0.0
древесина, целлюлозно-бумажные изделия	65.7	184.6	191.5	152.8	166.3	208.9	25.6	18.9	16.6	16.5	20.2	21.7
текстиль, текстильные изделия, обувь	1.3	0.0	0.0	0.0	0.1	0.0	0.5	0.0	0.0	0.0	0.0	0.0
металлы, драгоценные камни и изделия из них	2.1	107.9	73.3	71.2	35.7	0.6	0.8	11.0	6.3	7.7	4.3	0.1
машины, оборудование, транспортные средства	5.0	9.4	5.9	6.5	4.1	3.7	2.0	1.0	0.5	0.7	0.5	0.4
другие товары	6.6	23.4	16.4	14.3	11.3	12.0	2.6	2.4	1.4	1.5	1.4	1.2
Импорт - всего	56.7	434.9	681.4	528.1	411.1	351.6	100	100	100	100	100	100
в том числе:												
продовольственные товары	10.2	70.6	21.8	8.0	7.4	5.9	18.1	16.3	3.2	1.5	1.8	1.7
и сельскохозяйственное сырье												
минеральные продукты	0.0	1.1	4.4	6.8	9.2	1.6	0.1	0.3	0.7	1.3	2.2	0.5
продукция химической промышленности, каучук	16.3	84.9	94.9	72.8	76.1	96.8	28.8	19.5	13.9	13.8	18.5	27.5
кожевенное сырье, пушнина и изделия из них	0.0	2.5	13.2	6.7	3.1	1.7	0.0	0.6	1.9	1.3	0.8	0.5
древесина, целлюлозно-бумажные изделия	4.1	74.5	69.4	51.1	44.8	29.9	7.2	17.1	10.2	9.7	10.9	8.5
текстиль, текстильные изделия, обувь	1.3	98.6	232.7	187.5	165.6	109.8	2.3	22.7	34.2	35.5	40.3	31.2
металлы, драгоценные камни и изделия из них	2.7	14.1	27.2	32.8	16.6	20.5	4.7	3.2	4.0	6.2	4.0	5.8
машины, оборудование, транспортные средства	17.2	84.1	206.9	153.8	83.7	77.9	30.2	19.3	30.4	29.1	20.3	22.1
другие товары	4.9	4.5	10.8	8.6	4.7	7.5	8.6	1.0	1.6	1.6	1.1	2.1

23.1.6. Экспорт важнейших товаров из Новгородской области

	2000	2005	2010
Рыба свежая и свежемороженая, тонн	-	1082.4	847.1
Сахар и кондитерские изделия из сахара, тонн	141.4	372.2	81.3
Жевательная резинка, тонн	-	-	4326.1
Какао и продукты из него, тонн	717.5	1985.6	1826.7
Водка, тыс. литров	63.9	49.9	...
Аммиак безводный, тыс. тонн	237.8	299.5	207.6
Спирт метиловый, тыс. тонн	27.7	13.3	10.2
Фармацевтическая продукция, тонн	241.6	70.7	20.3
Удобрения азотные, тыс. тонн	865.1	693.9	1203.1
Пластмассы и изделия из них, тыс. тонн	2.7	23.6	30.6
Древесина и изделия из нее, тыс. тонн	862.5	2247.2	953.0
лесоматериалы обработанные, тыс. тонн	75.5	236.5	174.7
лесоматериалы необработанные, тыс. м ³	714.0	1899.2	191.4
плиты древесностружечные, тыс. м ³	-	-	79.0
плиты древесноволокнистые, тыс. м ²	-	3.1	13.4
фанера клееная, тыс. м ³	84.7	122.4	93.8
Бумага и картон, изделия из них, тонн	367.5	1092.3	5791.8
Стекло и изделия из него, тыс. тонн	3.3	1.3	1.0
Черные металлы, тыс. тонн	11.3	1.9	0.5
из них отходы и лом черных металлов, тыс. тонн	11.3	1.2	-
Медь и изделия из нее, тыс. тонн	-	14.8	17.0
Алюминий и изделия из него, тонн	422.2	955.7	24.8
Керамические изделия, млн. долл. США	2.3	6.5	20.3
Машины, оборудование, транспортные средства, млн. долл. США	11.5	32.9	22.4
в том числе:			
аппараты оптические, фотографические, измерительные, млн. долл. США	0.3	1.9	2.5
автомобили грузовые, штук	1	113	-
Мебель, постельные принадлежности, млн. долл. США	3.5	10.7	11.3

Продолжение таблицы 23.1.6.

	2013	2014	2015
Рыба и ракообразные, моллюски и прочие водные беспозвоночные, тонн	1086.0	951.2	987.8
Овощи и некоторые съедобные корнеплоды и клубнеплоды, тонн	639.4	337.3	448.5
Съедобные фрукты и орехи; кожура цитрусовых плодов или корки дынь, тонн	627.8	423.4	820.6
Сахар и кондитерские изделия из сахара, тонн	60.4	85.4	345.9
Какао и продукты из него, тонн	1023.6	136.3	487.9
Разные пищевые продукты, тонн	770.9	248.6	1462.2
Алкогольные и безалкогольные напитки, тонн	300.0	615.7	2385.4
Удобрения, тыс. тонн	2700.1	2858.3	2636.9
Пластмассы и изделия из них, тыс. тонн	22.6	18.3	12.0
Древесина и изделия из нее, тыс. тонн	771.7	794.4	807.9
Бумага и картон, изделия из бумажной массы, тонн	6276.7	6736.6	6962.6
Обувь, гетры и аналогичные изделия, тыс. долл. США	10345.1	13710.2	11083.0
Керамические изделия, тыс. тонн	28.4	36.3	34.1

ВНЕШНЕЭКОНОМИЧЕСКАЯ ДЕЯТЕЛЬНОСТЬ

Продолжение таблицы 23.1.6.

	2013	2014	2015
Стекло и изделия из него, тонн	3283.0	4005.4	6474.5
Черные металлы, тонн	76.5	361.5	947.6
Изделия из черных металлов, тонн	1651.2	1151.7	468.0
Медь и изделия из нее, тыс. тонн	11.6	12.2	14.4
Алюминий и изделия из него, тонн	11.9	9.9	21.4
Машины, оборудование и транспортные средства, млн. долл. США	23.7	11.2	12.9
Мебель, матрацы, подушки, лампы, млн. долл. США	11.3	8.8	6.9

Продолжение таблицы 23.1.6.

	2016	2017
Филе рыбное и прочее мясо рыбы (включая фарш), свежие, охлажденные или мороженые, тонн	845.4	1116.7
Шоколад и прочие готовые пищевые продукты, содержащие какао, тонн	51.4	11.8
Водка, л 100% спирта, тонн	589.0	1562.0
Аммиак безводный, тыс. тонн	204.5	423.3
Метанол (спирт метиловый), тонн	5127.5	14504.2
Удобрения минеральные или химические, азотные, тыс. тонн	1991.6	2009.5
Удобрения минеральные или химические, содержащие два или три питательных элемента азот, фосфор и калий; удобрения прочие; товары данной группы в таблетках или аналогичных формах или в упаковках, брутто - масса которых не превышает 10 кг, тыс. тонн	1038.7	1268.0
Древесина топливная в виде бревен, поленьев ветвей, вязанок хвороста или в аналогичных видах; древесина в виде щепок или стружки; опилки и древесные отходы и скрап, не агломерированные или агломерированные в виде бревен, брикетов, гранул, тыс. тонн	334.9	361.3
Лесоматериалы необработанные, с удаленной или не удаленной корой или заболонью или грубо окантованные или неокантованные, тыс. м ³	214.9	175.7
Лесоматериалы, полученные распиловкой или расщеплением вдоль, строганием или лущением, обработанные или не обработанные строганием, шлифованием, имеющие или не имеющие торцевые соединения, толщиной более 6 мм, тыс. тонн	145.7	141.6
Плиты древесно - стружечные, плиты с ориентированной стружкой (osb) и аналогичные плиты (например вафельные плиты) из древесины или других одревесневших материалов, пропитанные или не пропитанные смолами или другими органическими связующими веществами, тыс. м ³	185.5	249.3
Фанера клееная, панели фанерованные и аналогичные материалы из слоистой древесины, тыс. м ³	125.8	151.8
Бумага и картон немелованные прочие, в рулонах или листах, без дальнейшей обработки или необработанные, тонн	1397.3	2200.5
Обувь с подошвой из резины, пластмассы, натуральной или композиционной кожи и с верхом из натуральной кожи, тыс. пар	180.0	147.9
Кирпичи огнеупорные, блоки, плитки и аналогичные огнеупорные керамические строительные материалы, кроме изделий из кремнеземистой каменной муки или аналогичных кремнеземистых пород, тонн	21383.2	22677.5
Черные металлы, тонн	983.3	894.9
Проволока медная, тонн	4724.5	1338.1
Тракторы, шт.	1	20
Автомобили легковые, шт.	5	1
Моторные транспортные средства для перевозки грузов, шт.	3	2

23.1.7. Импорт важнейших товаров в Новгородскую область

	2000	2005	2010
Живые животные, продукты животного происхождения, тонн	3.5	4.8	13104.4
Мясо свежее и мороженое (без мяса птицы), тыс. тонн	1.6	1.1	0.5
Рыба свежая и свежемороженая, тыс. тонн	-	1.4	0.1
Молоко и сливки, сгущенные или с добавлением сахара или других подслащивающих веществ, тыс. тонн	0.0	1.7	0.7
Масло сливочное, тонн	275.4	243.8	174.7
Чай, тонн	50.6	21.3	-
Сахар и кондитерские изделия из сахара, тыс. тонн	2.7	35.4	10.3
Какао и продукты из него, тыс. тонн	2.1	3.2	2.8
Красители, краски и лаки, шпатлевки, тыс. тонн	0.6	3.8	0.2
Эфирные масла, парфюмерные, косметические средства, тонн	156.8	59.1	79.5
Пластмассы и изделия из них, тыс. тонн	9.0	11.7	24.1
Древесина и изделия из нее, тыс. тонн	1.3	0.8	5.2
Бумага и картон, изделия из них, тыс. тонн	7.2	61.6	48.9
Предметы одежды и принадлежности к одежде, кроме трикотажных, тыс. долл. США	574.1	181.8	507.2
Обувь с верхом из натуральной кожи, тыс. пар	11.3	35.0	2083.5
Стекло и изделия из него, тыс. тонн	2.5	3.3	1.3
Черные металлы, тыс. тонн	1.0	2.8	1.7
Изделия из черных металлов, тыс. тонн	1.4	0.6	1.7
в том числе трубы, тыс. тонн	0.5	11.1	0.3
Медь и изделия из нее, тонн	63.1	899.9	2334.5
Алюминий и изделия из него, тыс. тонн	1.6	0.6	0.9
Машины и оборудование, транспортные средства, млн. долл. США	20.7	117.3	90.2
в том числе:			
тракторы, штук	75	63	8
автобусы, штук	1	13	-
автомобили легковые, штук	7	5	-
автомобили грузовые, штук	32	31	10
аппараты оптические, фотографические, измерительные, млн. долл. США	0.8	5.3	4.0
Мебель; постельные принадлежности, тыс. долл. США	222.9	644.9	1152.9

Продолжение таблицы 23.1.7.

	2013	2014	2015
Мясо и пищевые мясные субпродукты, тонн	8474.4	5739.5	3024.1
Рыба и ракообразные, моллюски и прочие водные беспозвоночные, тонн	1353.4	1789.0	1239.4
Молочная продукция, яйца птиц, мед натуральный, пищевые продукты животного происхождения, тонн	6184.3	8003.2	3977.9
Овощи и некоторые съедобные корнеплоды и клубнеплоды, тонн	792.4	442.9	538.7
Съедобные фрукты и орехи, кожура цитрусовых плодов или корки, тонн	330.6	417.0	73.7
Кофе, чай, мате, или парагвайский чай, и пряности, тонн	8.2	0.0	-
Сахар и кондитерские изделия из сахара, тонн	1893.5	130.0	1390.6
Какао и продукты из него, тонн	3642.0	1218.2	180.4

ВНЕШНЕЭКОНОМИЧЕСКАЯ ДЕЯТЕЛЬНОСТЬ

Продолжение таблицы 23.1.7.

	2013	2014	2015
Экстракты дубильные или красильные, танины и их производные, красители, пигменты и прочие красящие вещества, краски и лаки, шпатлевки и прочие мастики, полиграфическая краска, чернила, тушь, тонн	1479.3	213.9	229.6
Эфирные масла и резиноиды, парфюмерные, косметические или туалетные средства, тонн	4.7	-	0.1
Пластмассы и изделия из них, тыс. тонн	25.5	22.9	22.1
Каучук, резина и изделия из них, тонн	2964.8	2192.2	278.9
Древесина и изделия из нее, тонн	3541.9	8416.8	1943.7
Бумага и картон, изделия из бумажной массы, тыс. тонн	38.2	36.6	33.5
Предметы одежды и принадлежности к одежде, тыс. долл. США	416.2	406.4	24.9
Обувь, гетры и аналогичные изделия, млн. долл. США	186.0	223.5	173.2
Керамические изделия, тыс. тонн	11.1	10.2	9.1
Стекло и изделия из него, тонн	170.3	82.0	105.7
Черные металлы, тонн	576.1	587.9	522.6
Изделия из черных металлов, тонн	2002.0	2247.0	4496.9
Медь и изделия из нее, тонн	1496.8	1294.0	1307.6
Алюминий и изделия из него, тонн	670.7	515.0	734.9
Машины, оборудование и транспортные средства, млн. долл. США	174.5	222.5	213.9
из них аппараты оптические, фотографические, измерительные, тыс. долл. США	3370.7	6815.4	2961.4
Мебель; матрацы, подушки; лампы, тыс. долл. США	2136.4	1387.0	842.3

Продолжение таблицы 23.1.7.

	2016	2017
Мясо крупного рогатого скота, свежее или охлажденное, тонн	59.1	17.3
Мясо крупного рогатого скота, замороженное, тонн	1256.7	895.1
Баранина или козлятина свежая, охлажденная или замороженная, тонн	198.7	727.9
Филе рыбное и прочее мясо рыбы (включая фарш), свежие, охлажденные или мороженые, тонн	212.9	32.4
Молоко и сливки, сгущенные или с добавлением сахара или других подслащающих веществ, тонн	334.3	157.1
Сливочное масло и прочие жиры и масла, изготовленные из молока; молочные пасты, тонн	12.4	61.8
Сыры и творог, тонн	5.7	601.0
Масло пальмовое и его фракции, нерафинированные или рафинированные, но без изменения химического состава, тонн	139.1	-
Прочий сахар белый, тонн	120.0	-
Какао-паста, обезжиренная или не обезжиренная, тонн	79.9	-
Шоколад и прочие готовые пищевые продукты, содержащие какао, тонн	8.5	3.3
Руды и концентраты алюминиевые, тыс. тонн	78.3	1032.9
Бензин автомобильный, тонн	236.1	-
Плиты, листы, пленка и полосы или ленты, прочие, из пластмасс, непористые и неармированные, неслоистые, без подложки и не соединенные аналогичным способом с другими материалами, тонн	2811.9	3463.7
Плиты, листы, пленка и полосы или ленты из пластмасс, прочие, тонн	7594.3	8750.4

Продолжение таблицы 23.1.7.

	2016	2017
Плиты древесно-стружечные, плиты с ориентированной стружкой и аналогичные плиты из древесины или других одревесневших материалов пропитанные или не пропитанные смолами, м ³	1664.0	39745
Плиты древесноволокнистые из древесины или других одревесневших материалов с добавлением или без добавления смол или других органических веществ, тыс. м ²	37.4	68.8
Бумага и картон, покрытые с одной или с обеих сторон каолином (китайской глиной) или другими неорганическими веществами, с использованием связующего вещества или без него, и без какого - либо другого покрытия, тыс. тонн	28.6	18.7
Бумага, картон, целлюлозная вата и полотно из целлюлозных волокон, с покрытием, пропитанные, ламинированные, с окрашенной или декорированной поверхностью или напечатанные, в рулонах или прямоугольных (включая квадратные) листах любого размера, тонн	4324.8	2783.1
Обувь с подошвой из резины, пластмассы, натуральной или композиционной кожи и с верхом из натуральной кожи, тыс. пар	2911	2029
Черные металлы, тонн	2293.7	1129.5
Машины, оборудование и транспортные средства, млн. долл. США	90.1	86.5
тракторы, шт.	2	20
моторные транспортные средства для перевозки грузов, шт	21	34
инструменты и аппараты оптические, фотографические, кинематографические, измерительные, контрольные, прецизионные, медицинские или хирургические, их части и принадлежности, тыс. долл. США	4077.2	2723.4
Предметы одежды и принадлежности к одежде, трикотажные машинного или ручного вязания, тыс. долл. США	607.0	57.3
Реакторы ядерные, котлы, оборудование и механические устройства, их части, тыс. долл. США	72305.8	7124.8
Электрические машины и оборудование, их части; звукозаписывающая и звуковоспроизводящая аппаратура, аппаратура для записи и воспроизведения телевизионного изображения и звука, их части и принадлежности, тыс. долл. США	8869.1	4009.3

23.1.8. Экспорт и импорт услуг

	1995	2000	2005	2010	2014	2015	2016	2017
	Тысяч долларов США							
Экспорт - всего	2941.0	1967.4	7522.0	1869.3	6295.8	5192.3	2674.6	2644.6
в том числе:								
страны дальнего зарубежья	2253.7	1967.4	7518.8	1593.2	4482.2	2576.6	к	1954.1
государства-участники СНГ	687.3	-	3.2	276.1	1813.6	2615.7	к	690.5
Импорт - всего	3425.1	4968.7	24795.3	41142.6	19330.7	25865.3	22295.7	24065.9
в том числе:								
страны дальнего зарубежья	3425.1	4938.6	24419.3	38305.9	18062.1	к	22253.5	23644
государства-участники СНГ	-	30.1	376.0	2836.7	1268.6	к	42.2	421.9

Продолжение таблицы 23.1.8.

	1995	2000	2005	2010	2014	2015	2016	2017
В процентах к предыдущему году								
Экспорт - всего	...	133.1	5.7 р	139.0	102.8	82.5	51.5	98.9
в том числе:								
страны дальнего зарубежья	...	133.1	5.9 р	130.0	106.3	57.5	к	131.1
государства-участники СНГ	...	-	5.2	2.3 р	95.3	144.2	к	58.3
Импорт - всего	...	42.9	114.3	100.1	50.9	133.8	86.2	107.9
в том числе:								
страны дальнего зарубежья	...	42.7	114.9	98.1	49.1	к	86.3	106.2
государства-участники СНГ	-	175.0	85.2	138.6	106.0	к	54.1	10.0 р
В процентах к итогу								
Экспорт - всего	100	100	100	100	100	100	100	100
в том числе:								
страны дальнего зарубежья	76.6	100	99.96	85.2	71.2	49.6	к	73.9
государства-участники СНГ	23.4	-	0.0	14.8	28.8	50.4	к	26.1
Импорт - всего	100	100	100	100	100	100	100	100
в том числе:								
страны дальнего зарубежья	100	99.4	98.5	93.1	93.4	к	99.8	98.2
государства-участники СНГ	-	0.6	1.5	6.9	6.6	к	0.2	1.8

23.1.9. Структура внешнеторгового оборота услуг

(в процентах к итогу)

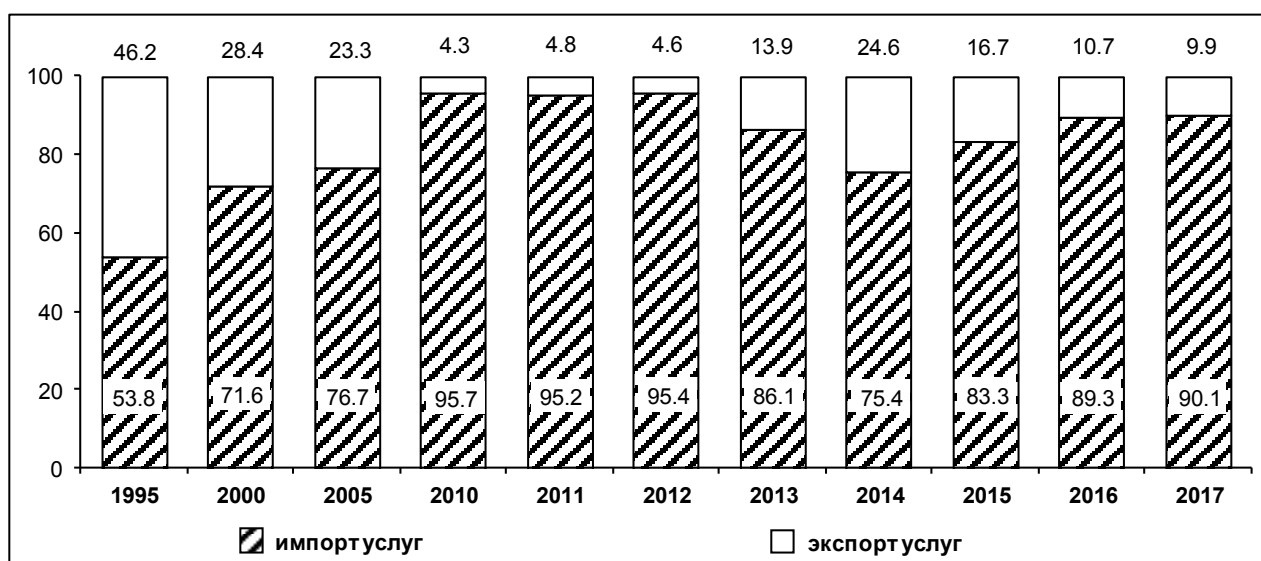

23.1.10. Структура экспорта и импорта услуг по видам

(в процентах к итогу)

	2015	2016	2017
Экспорт - всего	100	100	100
в том числе:			
деловые услуги	99.9	54.5	55.1
услуги в области образования	-	-	-
финансовые услуги	-	-	-
услуги в области туризма и путешествий	0.1	к	41.3
услуги в сфере отдыха, культуры и спорта	-	-	-
услуги в области здравоохранения и социального обеспечения	-	-	к
Импорт - всего	100	100	100
в том числе:			
деловые услуги	78.4	72.5	91.9
услуги связи	к	к	к
услуги по распространению	-	к	к
услуги в области образования	к	к	к
услуги в области охраны окружающей среды	к	-	-
услуги в области здравоохранения и социального обеспечения	к	-	к
финансовые услуги	к	-	-
услуги в области туризма и путешествий	к	к	к
услуги в сфере отдыха, культуры и спорта	к	1.1	к
прочие услуги, не включенные в другие группировки	к	к	к
строительные и связанные с ними инженерные услуги	к	к	к

Методологические пояснения

Данные о внешнеэкономической деятельности организаций области представлены на основе данных ФТС России с учетом данных о взаимной торговле товарами с государствами-членами Евразийского экономического союза (ЕАЭС): 2000 г. - с Республикой Беларусь, 2010 - 2014 гг. - с Республикой Беларусь и Республикой Казахстан, 2015 г. - с Республикой Армения (с 1 января 2015 г.) и Киргизской Республикой (с 12 августа 2015 г.), Республикой Беларусь, Республикой Казахстан. До 2015 г. эти страны входили в состав Евразийского экономического сообщества. Данные по товарам за июль-декабрь 2010 г. приведены без учета взаимной торговли с Республикой Казахстан в связи с отменой таможенного оформления товаров на российско-казахстанской границе с 1 июля 2010 г.

С 2012 года данные формируются Федеральной таможенной службой России по организациям, юридически зарегистрированным на территории Новгородской области с учетом объемов внешнеторговых операций, оформленных вышеуказанными участниками на территории других субъектов РФ.

Внешняя торговля - торговля между странами, состоящая из вывоза (экспорта) и ввоза (импорта) товаров и услуг.

Таблицы 23.1.1. - 23.1.7. Экспорт товаров - вывоз товаров с территории Российской Федерации без обязательства об обратном ввозе. Экспорт включает в себя вывоз из страны товаров отечественного производства, а также реэкспорт товаров. К товарам отечественного производства относятся также товары иностранного происхождения, ввезенные в страну и подвергшиеся существенной переработке, изменяющей основные качественные или технические характеристики товаров. К реэкспортным товарам относятся товары, ранее ввезенные на территорию Российской Федерации, а затем вывезенные с этой территории без уплаты таможенных пошлин, налогов и без применения к товарам запретов и ограничений экономического характера.

Учет экспорта товаров производится по ценам франко-граница страны-экспортера (ФОБ), т.е. в цену товара включаются расходы по его доставке до сухопутной границы или до порта отгрузки страны-экспортера.

Импорт товаров - ввоз товаров на территорию Российской Федерации без обязательства об обратном ввозе. В импорт включаются ввезенные товары, предназначенные для потребления в экономике страны, и товары, ввозимые на территорию государства в соответствии с режимом реэкспорта.

Учет импорта товаров производится по ценам франко-граница страны-импортера (СИФ), т. е. в цену товара включаются расходы по страхованию и транспортировке товара до границы страны-импортера.

Внешнеторговый оборот - сумма экспорта и импорта товаров.

Таблицы 23.1.8. - 23.1.11. Экспорт и импорт услуг. Услуга - полезный результат деятельности, удовлетворяющий определенные потребности, но не воплощающийся в материально-вещественной (материальной) форме.

К основным видам международных услуг относятся: транспортные, туристские услуги (поездки), строительство, финансовые, плата за пользование интеллектуальной собственностью и прочие виды услуг, не вошедшие в перечисленные. Представлены по данным платежного баланса Российской Федерации.

24. ОСНОВНЫЕ ПОКАЗАТЕЛИ ПО РЕГИОНАМ СЕВЕРО-ЗАПАДНОГО ФЕДЕРАЛЬНОГО ОКРУГА.....	329
24.1. Численность населения.....	329
24.2. Коэффициенты рождаемости.....	329
24.3. Коэффициенты смертности.....	329
24.4. Коэффициенты естественного прироста, убыли (-) населения	330
24.5. Выбросы в атмосферу загрязняющих веществ, отходящих от стационарных источников	330
24.6. Среднесписочная численность работников (без внешних совместителей и работников несписочного состава)	330
24.7. Уровень занятости населения.....	331
24.8. Численность безработных граждан, зарегистрированных в органах службы занятости населения.....	331
24.9. Среднемесячная номинальная начисленная заработная плата в расчете на одного работника	331
24.10. Среднедушевые денежные доходы	332
24.11. Средний размер назначенных месячных пенсий	332
24.12. Величина прожиточного минимума.....	332
24.13. Численность населения с денежными доходами ниже величины прожиточного минимума.....	333
24.14. Общая площадь жилых помещений, приходящая в среднем на одного жителя.....	333
24.15. Число организаций, осуществляющих образовательную деятельность по образовательным программам дошкольного образования, присмотр и уход за детьми.....	333
24.16. Заболеваемость	334
24.17. Численность врачей.....	334
24.18. Число больничных коек.....	334
24.19. Мощность врачебных амбулаторно-поликлинических организаций.....	335
24.20. Число зарегистрированных преступлений	335
24.21. Валовой региональный продукт на душу населения	335
24.22. Индекс промышленного производства	336
24.23. Ввод в действие жилых домов	336
24.24. Плотность автомобильных дорог общего пользования с твердым покрытием.....	336
24.25. Число дорожно-транспортных происшествий	337
24.26. Объем услуг связи населению в расчете на одного жителя	337
24.27. Оборот розничной торговли на душу населения	337
24.28. Оборот общественного питания на душу населения.....	338
24.29. Объем платных услуг населению на душу населения	338
24.30. Число используемых передовых производственных технологий	338
24.31. Сальдированный финансовый результат организаций (прибыль минус убыток)	339
24.32. Кредиторская задолженность	339
24.33. Дебиторская задолженность	339
24.34. Просроченная задолженность по заработной плате	340
24.35. Инвестиции в основной капитал на душу населения.....	340
24.36. Индекс потребительских цен	340
24.37. Индекс цен производителей промышленных товаров	341

24. ОСНОВНЫЕ ПОКАЗАТЕЛИ ПО РЕГИОНАМ СЕВЕРО-ЗАПАДНОГО ФЕДЕРАЛЬНОГО ОКРУГА

24.1. Численность населения

(на начало года; тысяч человек)

	1996	2001	2006	2011	2015	2016	2017	2018
Российская Федерация	148291.6	146303.6	143236.6	142865.4	146267.3	146544.7	146804.4	146880.4
Северо-Западный федеральный округ	14749.5	14199.0	13716.4	13625.8	13843.6	13853.7	13899.3	13952.0
Республика Карелия	763.4	728.8	676.0	642.6	632.5	629.9	627.1	622.5
Республика Коми	1132.7	1042.9	963.0	899.2	864.4	856.8	850.6	840.9
Архангельская область	1476.1	1369.1	1281.8	1224.9	1183.3	1174.1	1165.8	1155.0
Вологодская область	1332.5	1290.4	1234.9	1201.2	1191.0	1187.7	1183.9	1176.7
Калининградская область	940.2	957.5	936.6	941.8	968.9	976.4	986.3	994.6
Ленинградская область	1685.5	1680.4	1685.4	1718.6	1775.5	1778.9	1791.9	1813.8
Мурманская область	1037.2	922.9	839.4	794.1	766.3	762.2	757.6	753.6
Новгородская область	735.6	710.3	665.6	632.8	618.7	615.7	612.5	606.5
Псковская область	826.3	781.8	720.8	671.3	651.1	646.4	642.2	636.5
г. Санкт-Петербург	4820.2	4714.8	4712.9	4899.3	5191.7	5225.7	5281.6	5351.9

24.2. Коэффициенты рождаемости

(на 1000 человек населения)

	1995	2000	2005	2010	2014	2015	2016	2017
Российская Федерация	9.3	8.7	10.2	12.5	13.3	13.3	12.9	11.5
Северо-Западный федеральный округ	7.9	7.7	9.2	11.4	12.3	12.5	12.4	11.1
Республика Карелия	8.8	8.7	10.2	12.1	12.3	12.2	12.0	10.3
Республика Коми	9.7	9.4	11.3	12.9	14.2	13.7	13.1	11.5
Архангельская область	8.9	8.8	10.8	12.6	12.6	12.4	12.0	10.7
Вологодская область	8.7	8.8	10.5	12.5	13.6	13.7	13.3	11.4
Калининградская область	8.5	7.9	9.0	11.4	12.6	12.7	12.4	11.0
Ленинградская область	7.2	6.7	7.6	8.8	9.1	9.0	9.2	8.3
Мурманская область	8.2	8.6	10.0	11.7	11.7	11.9	11.2	10.3
Новгородская область	8.0	7.5	9.3	11.3	12.0	11.9	11.7	10.3
Псковская область	7.8	7.4	8.8	10.5	10.9	11.0	11.1	9.5
г. Санкт-Петербург	7.0	6.8	8.4	11.4	13.0	13.6	13.8	12.5

24.3. Коэффициенты смертности

(на 1000 человек населения)

	1995	2000	2005	2010	2014	2015	2016	2017
Российская Федерация	15.0	15.3	16.1	14.2	13.1	13.0	12.9	12.4
Северо-Западный федеральный округ	15.9	16.4	17.6	14.9	13.3	13.4	13.2	12.8
Республика Карелия	16.7	16.5	18.5	16.2	14.6	15.3	14.8	14.6
Республика Коми	13.2	12.9	15.5	13.1	12.2	12.4	12.3	11.8
Архангельская область	15.0	16.3	17.1	14.6	13.3	13.5	13.5	13.0
Вологодская область	16.4	16.0	18.8	16.7	14.8	14.8	15.0	14.4
Калининградская область	13.5	15.2	18.2	14.2	13.3	13.2	12.6	12.5
Ленинградская область	18.1	18.8	19.9	15.8	14.5	14.0	14.0	13.3
Мурманская область	11.4	11.6	13.8	11.9	11.4	11.6	11.5	11.1
Новгородская область	19.9	20.1	22.5	20.0	17.4	17.5	17.5	17.1
Псковская область	20.9	22.3	24.6	21.2	18.4	18.2	17.9	17.4
г. Санкт-Петербург	15.9	16.2	15.6	13.4	11.7	11.9	11.7	11.4

24.4. Коэффициенты естественного прироста, убыли (-) населения

(на 1000 человек населения)

	1995	2000	2005	2010	2014	2015	2016	2017
Российская Федерация	-5.7	-6.6	-5.9	-1.7	0.2	0.3	0.0	-0.9
Северо-Западный федеральный округ	-8.0	-8.7	-8.4	-3.5	-1.0	-0.9	-0.8	-1.7
Республика Карелия	-7.9	-7.8	-8.3	-4.1	-2.3	-3.1	-2.8	-4.3
Республика Коми	-3.5	-3.5	-4.2	-0.2	2.0	1.3	0.7	-0.3
Архангельская область	-6.1	-7.5	-6.3	-2.0	-0.7	-1.1	-1.5	-2.3
Вологодская область	-7.7	-7.2	-8.3	-4.2	-1.2	-1.1	-1.7	-3.0
Калининградская область	-5.0	-7.3	-9.2	-2.8	-0.7	-0.5	-0.1	-1.5
Ленинградская область	-10.9	-12.1	-12.3	-7.0	-5.4	-5.0	-4.8	-5.0
Мурманская область	-3.2	-3.0	-3.8	-0.2	0.3	0.3	-0.3	-0.8
Новгородская область	-11.9	-12.6	-13.2	-8.7	-5.4	-5.6	-5.8	-6.8
Псковская область	-13.1	-14.9	-15.8	-10.7	-7.5	-7.2	-6.8	-7.9
г. Санкт-Петербург	-8.9	-9.4	-7.2	-2.0	1.3	1.7	2.1	1.1

24.5. Выбросы в атмосферу загрязняющих веществ, отходящих от стационарных источников ¹⁾

(тысяч тонн)

	1995	2000	2005	2010	2014	2015	2016	2017
Российская Федерация	21270	18819.8	20425.4	19116.0	17451.9	17295.7	17349.3	17477.5
Северо-Западный федеральный округ	3224	2335.1	2254.4	2389.1	2263.8	2142.0	2023.6	1914.8
Республика Карелия	191	147.6	129.9	107.9	94.9	95.9	116.0	113.6
Республика Коми	945	685.4	670.5	594.8	707.0	612.2	568.9	450.9
Архангельская область	358	290.2	314.5	545.3	262.0	259.6	245.0	251.0
Вологодская область	743	478.0	478.3	473.9	491.0	461.2	440.5	428.7
Калининградская область	42	40.3	28.0	29.5	18.9	20.1	20.6	26.4
Ленинградская область	253	192.2	208.9	225.8	271.6	247.0	243.4	226.0
Мурманская область	543	373.3	301.1	287.6	276.4	275.8	231.8	242.9
Новгородская область	52	50.9	54.6	45.5	42.6	70.0	45.7	53.0
Псковская область	19	18.8	16.8	22.3	28.9	27.0	33.4	35.2
г. Санкт-Петербург	78	58.4	52.5	56.6	70.5	73.2	78.3	87.3

¹⁾ С 2012 г. - включая индивидуальных предпринимателей.

24.6. Среднесписочная численность работников (без внешних совместителей и работников несписочного состава)

(тысяч человек)

	1995	2000	2005	2010	2014	2015	2016	2017
Российская Федерация	58633.6	51238.2	48197.2	46719.0	45486.4	45106.5	44446.4	44298.8
Северо-Западный федеральный округ	6006.2	5410.7	5237.6	5078.5	4992.2	4923.6	4870.3	4844.4
Республика Карелия	329.6	293.9	259.9	228.3	211.4	205.3	193.5	194.6
Республика Коми	513.4	420.1	395.2	382.9	360.4	347.6	332.4	319.5
Архангельская область	595.4	494.6	464.9	433.9	405.6	399.0	392.2	389.9
Вологодская область	549.7	511.1	478.1	420.9	398.3	387.3	378.1	370.4
Калининградская область	340.0	298.8	313.3	321.2	322.1	313.4	315.4	313.4
Ленинградская область	597.0	553.0	545.1	538.1	516.6	514.2	516.2	522.8
Мурманская область	439.3	355.4	337.1	301.1	288.9	282.0	275.3	274.0
Новгородская область	291.2	248.5	236.8	228.5	215.9	208.1	203.8	202.9
Псковская область	299.5	251.8	231.2	214.9	215.2	211.5	204.5	200.9
г. Санкт-Петербург	2051.1	1983.5	1975.9	2008.6	2057.6	2055.3	2058.8	2056.0

24.7. Уровень занятости населения

(по материалам выборочных обследований рабочей силы)

(в возрасте 15-72 лет; в процентах)

	2000	2005	2010	2014	2015	2016	2017
Российская Федерация	58.5	61.3	62.7	65.3	65.3	65.7	65.5
Северо-Западный федеральный округ	60.0	65.1	66.6	67.8	67.9	68.3	68.2
Республика Карелия	59.4	62.0	62.2	61.7	61.9	62.2	61.3
Республика Коми	59.1	61.0	64.3	65.7	66.2	64.6	63.0
Архангельская область	59.5	64.1	63.1	62.1	63.0	61.9	62.5
Вологодская область	62.3	64.9	64.5	65.2	63.5	64.3	62.7
Калининградская область	55.9	64.6	61.7	67.4	67.2	66.3	65.8
Ленинградская область	58.8	63.6	67.1	66.6	66.6	66.8	68.4
Мурманская область	62.5	66.4	69.0	69.3	69.3	68.8	69.0
Новгородская область	60.7	62.3	65.2	66.1	66.6	66.3	65.6
Псковская область	54.2	61.1	60.5	63.3	62.6	63.5	61.3
г. Санкт-Петербург	61.5	68.0	70.3	71.9	72.2	73.5	73.8

24.8. Численность безработных граждан, зарегистрированных в органах службы занятости населения

(тысяч человек)

	1995	2000	2005	2010	2014	2015	2016	2017
Российская Федерация	2327.0	1037.0	1830.1	1589.4	883.3	1001.1	894.6	775.5
Северо-Западный федеральный округ	337.6	118.4	131.8	114.7	65.4	79.5	70.2	63.3
Республика Карелия	21.9	9.8	13.6	9.8	6.6	7.8	7.1	6.1
Республика Коми	35.7	15.8	15.9	13.1	6.7	7.7	8.1	7.3
Архангельская область	58.9	15.3	16.3	15.9	9.6	11.4	10.3	9.2
Вологодская область	18.9	11.4	11.7	16.0	8.2	10.3	8.8	7.9
Калининградская область	25.0	6.6	8.4	10.6	5.8	6.6	5.0	4.3
Ленинградская область	40.8	10.6	9.7	6.4	3.8	4.5	4.1	3.5
Мурманская область	32.7	19.4	19.5	13.3	6.8	8.4	7.6	7.1
Новгородская область	14.4	3.7	5.8	5.3	3.4	4.3	3.5	2.9
Псковская область	33.9	8.5	11.4	7.5	4.3	5.0	4.0	3.2
г. Санкт-Петербург	55.3	17.2	19.4	16.8	10.3	13.5	11.8	11.8

24.9. Среднемесячная номинальная начисленная заработная плата в расчете на одного работника

(рублей)

	1995	2000	2005	2010	2014	2015	2016	2017
Российская Федерация	472392	2223.4	8554.9	20952.2	32495.4	34029.5	36709.2	36167.0
Северо-Западный федеральный округ	x	2531.5	9487.2	23531.5	35468.1	37930.5	41076.1	44450.0
Республика Карелия	604014	2559.0	8730.3	20056.0	29370.7	30704.2	33061.0	34433.5
Республика Коми	877505	3558.6	11612.1	26139.8	40221.8	41364.9	43661.7	45688.9
Архангельская область	613957	2621.0	9874.3	22192.1	35572.1	38299.6	40789.8	42949.7
Вологодская область	562026	2561.9	8827.9	18536.4	26748.6	27444.5	29302.6	31651.2
Калининградская область	374911	1750.4	6781.3	18455.4	26638.5	28262.2	29451.1	30580.2
Ленинградская область	409057	2178.8	8595.9	20768.3	31850.5	33995.9	36319.2	39333.4
Мурманская область	851529	3746.9	12509.6	29307.8	43378.2	45989.4	48985.7	51931.7
Новгородская область	361145	1742.5	6940.8	16750.8	25225.3	26346.4	27913.9	29311.1
Псковская область	309871	1470.7	5734.5	14498.2	21004.4	21553.3	22398.8	23659.3
г. Санкт-Петербург	443213	2511.5	10133.9	27189.5	40696.6	44187.0	48702.5	53740.2

24.10. Среднедушевые денежные доходы

(рублей; 1995 г. - тыс. рублей)

	1995	2000	2005	2010	2014	2015	2016	2017
Российская Федерация	515.9	2281.1	8088.3	18958.4	27767	30467	30747	31422
Республика Карелия	690.5	2313.2	7277.8	16045.7	22939	25717	25747	26740
Республика Коми	694.8	3140.8	11452.3	22260.3	30844	32545	31529	31181
Архангельская область	518.6	2139.5	7902.5	19608.8	29432	32585	32507	33161
Вологодская область	505.0	2022.8	6344.9	14115.1	22801	25582	27346	26489
Калининградская область	375.7	1843.3	6481.1	16040.1	23117	25875	25913	26527
Ленинградская область	369.2	1354.9	5686.5	14798.5	20932	24747	27172	27998
Мурманская область	743.7	3550.1	10624.1	24046.5	34149	36848	36116	37108
Новгородская область	437.8	1807.5	5475.6	15598.9	23703	25773	25261	25492
Псковская область	342.5	1374.8	4926.8	12797.6	19500	21710	22101	23144
г. Санкт-Петербург	670.0	2555.6	12263.7	24824.3	34724	39935	41166	42133

24.11. Средний размер назначенных месячных пенсий ¹⁾

(на 1 января; рублей; 1995 г. - тыс. рублей)

	1995	2000	2005	2010	2014	2015	2016	2017
Российская Федерация	242.6	823.4	2538.2	7593.9	10888.7	12080.9	17425.6	13323.1
Северо-Западный федеральный округ	264.2	886.3	2828.4	8611.1	12288.3	13623.6	18978.2	14922.2
Республика Карелия	273.4	949.8	3028.8	9286.3	13373.5	14870.2	20295.5	16386.2
Республика Коми	311.5	955.4	3182.7	9612.8	13925.2	15483.6	20904.0	16944.7
Архангельская область	281.5	973.8	3088.9	9462.3	13628.5	15162.0	20595.6	16708.6
Вологодская область	266.3	875.1	2612.4	7810.5	11169.0	12407.8	17772.3	13755.1
Калининградская область	218.5	774.4	2495.6	7267.9	10357.6	11491.9	16829.8	12680.7
Ленинградская область	231.2	824.3	2583.3	7783.6	11230.2	12439.1	17804.9	13717.0
Мурманская область	334.6	1006.3	3410.9	10287.4	14940.6	16634.5	22056.8	18122.9
Новгородская область	228.5	827.1	2502.1	7454.8	10643.0	11822.5	17195.9	13104.3
Псковская область	216.4	811.3	2434.5	7248.3	10300.0	11432.2	16761.5	12616.5
г. Санкт-Петербург	269.7	879.8	2846.2	8824.5	12426.1	13739.5	19043.6	14924.1

¹⁾ 1995, 2000 гг. с учетом компенсационных выплат. 2000, 2005, 2014 гг. - по состоянию на 31 декабря; 2016 г. - с учетом единовременной выплаты, произведенной в январе 2017 г. в соответствии с Федеральным законом от 22 ноября 2016 г. № 385-ФЗ в размере 5 тысяч рублей.

24.12. Величина прожиточного минимума

(в IV квартале; рублей)

	1995	2005	2010	2014	2015	2016	2017
Российская Федерация	312740	3060	5902	8234	9452	9691	9786
Республика Карелия	489802	3216	6754	9682	11569	12007	12203
Республика Коми	403084	3750	7556	10817	12069	12128	12539
Архангельская область (без АО)	389662	3574	7308	11323	12880	10944	11380
Вологодская область	317325	3011	6066	8578	9678	9980	10234
Калининградская область	282333	3221	5729	8021	9630	9948	9628
Ленинградская область	287871	2829	5380	6984	8722	9211	13787
Мурманская область	471500	4820	8432	11627	13582	13562	13787
Новгородская область	300181	2825	5569	7915	9221	9751	9886
Псковская область	316271	2471	5254	8518	10008	10417	10184
г. Санкт-Петербург	290126	3259	5773	8479	10043	10526	10792

24.13. Численность населения с денежными доходами ниже величины прожиточного минимума

(в процентах от общей численности населения)

	1995	2000	2005	2010	2014	2015	2016	2017
Российская Федерация	24.8	29.0	17.8	12.5	11.2	13.3	13.3	13.2
Республика Карелия	23.0	22.3	15.9	14.9	14.2	16.6	17.3	17.3
Республика Коми	18.4	26.3	14.9	15.6	14.3	15.0	16.3	17.1
Архангельская область	26.2	33.5	17.5	14.0	14.1	15.8	14.7	13.4
Вологодская область	19.9	25.5	18.3	16.8	12.9	14.2	13.4	14.3
Калининградская область	27.2	37.7	19.9	12.4	12.1	13.4	14.0	14.1
Ленинградская область	29.5	50.9	21.1	12.6	10.4	10.9	10.6	10.3
Мурманская область	22.0	24.9	19.1	13.2	10.9	12.7	12.8	12.6
Новгородская область	22.8	34.2	23.8	14.9	12.2	13.9	14.8	14.1
Псковская область	42.7	44.8	19.2	15.6	16.1	18.8	19.0	17.6
г. Санкт-Петербург	20.1	27.3	10.3	8.6	8.3	8.0	8.0	8.1

24.14. Общая площадь жилых помещений, приходящаяся в среднем на одного жителя

(на конец года; квадратных метров общей площади)

	1995	2000	2005	2010	2014	2015	2016	2017
Российская Федерация	18.0	19.2	20.8	22.6	23.7	24.4	24.9	25.2
Северо-Западный федеральный округ	19.3	20.9	22.6	24.7	24.4	25.7	26.3	27.0
Республика Карелия	19.5	20.9	23.1	25.7	26.4	25.8	26.0	26.2
Республика Коми	19.2	21.2	23.1	24.7	25.9	26.7	27.1	27.9
Архангельская область	19.6	21.5	23.5	25.3	26.1	26.6	27.0	27.5
Вологодская область	20.6	21.7	23.8	26.1	28.0	28.5	29.1	29.6
Калининградская область	17.6	18.4	20.0	23.6	25.6	26.7	27.9	28.1
Ленинградская область	20.3	21.9	23.5	25.8	24.5	25.7	27.1	28.4
Мурманская область	18.2	21.4	23.2	24.3	24.7	25.1	25.1	25.2
Новгородская область	20.7	22.3	24.7	27.6	29.4	29.9	30.6	31.2
Псковская область	21.5	23.2	25.6	28.1	28.7	29.4	29.8	30.4
г. Санкт-Петербург	18.6	19.8	21.3	23.0	21.4	23.6	24.3	24.9

24.15. Число организаций, осуществляющих образовательную деятельность по образовательным программам дошкольного образования, присмотр и уход за детьми ¹⁾

	1995	2000	2005	2010	2014	2015	2016	2017
Российская Федерация	68593	51329	46518	45111	50979	50115	49370	48644
Северо-Западный федеральный округ	6919	5051	4420	4233	4461	4268	4174	4124
Республика Карелия	484	311	273	216	290	292	283	271
Республика Коми	832	636	515	537	498	485	472	462
Архангельская область	950	584	386	319	269	261	257	257
Вологодская область	858	683	643	600	622	576	533	516
Калининградская область	434	282	280	283	286	286	272	270
Ленинградская область	626	492	464	432	477	485	482	489
Мурманская область	443	333	309	311	311	277	269	252
Новгородская область	418	277	241	281	258	239	235	231
Псковская область	424	239	202	183	266	182	179	180
г. Санкт-Петербург	1450	1214	1107	1071	1184	1185	1192	1196

¹⁾ До 2014 г. самостоятельные дошкольные образовательные организации.

24.16. Заболеваемость

(зарегистрировано пациентов с диагнозом, установленным впервые в жизни; на 1000 человек населения)

	1995	2000	2005	2010	2014	2015	2016	2017
Российская Федерация	676.0	730.5	743.7	780.0	787.1	778.2	785.3	778.9
Северо-Западный федеральный округ	701.3	763.0	758.9	850.8	835.5	877.3	930.2	...
Республика Карелия	829.7	1002.2	1027.1	1078.8	1113.8	1114.3	1126.0	1175.1
Республика Коми	955.3	1092.3	960.4	1035.2	1054.8	1072.0	1121.0	1158.0
Архангельская область	777.7	915.3	926.6	1048.5	1007.5	1030.9	1016.4	1012.3
Вологодская область	742.4	850.0	803.1	886.3	853.1	889.4	917.6	963.8
Калининградская область	550.9	598.8	702.7	799.9	755.1	701.5	823.4	866.4
Ленинградская область	526.9	543.1	518.7	548.5	584.6	617.0	664.1	660.9
Мурманская область	759.9	870.1	799.3	891.9	850.3	835.5	875.8	825.3
Новгородская область	730.7	796.8	834.6	881.7	931.2	896.5	887.6	866.4
Псковская область	565.6	617.2	595.6	677.2	667.1	660.6	709.5	724.9
г. Санкт-Петербург	681.8	694.2	724.9	857.1	877.6	931.5	1009.6	999.0

24.17. Численность врачей

(на 10000 человек населения)

	1995	2000	2005	2010	2014	2015	2016	2017
Российская Федерация	44.4	46.8	48.6	50.1	48.5	45.9	46.4	47.5
Северо-Западный федеральный округ	49.1	51.2	54.3	57.8	57.5	54.5	56.4	58.1
Республика Карелия	47.1	48.7	50.5	50.4	50.7	48.4	50.0	51.6
Республика Коми	40.6	41.3	45.0	47.5	48.7	48.4	50.2	51.4
Архангельская область	45.7	50.4	53.2	56.6	55.8	53.2	53.9	55.0
Вологодская область	32.8	34.7	35.3	34.6	35.2	35.2	34.8	35.6
Калининградская область	37.1	35.9	35.7	34.5	42.7	44.6	44.6	45.0
Ленинградская область	30.8	30.5	30.6	34.4	33.4	33.6	35.2	36.1
Мурманская область	45.4	48.0	50.1	57.4	55.6	53.3	53.1	53.2
Новгородская область	36.4	37.1	39.2	41.3	42.5	43.0	43.2	43.3
Псковская область	33.4	34.8	34.7	34.6	33.6	34.1	34.8	34.7
г. Санкт-Петербург	71.1	74.5	80.0	84.8	81.5	73.8	77.5	80.7

24.18. Число больничных коек

(на 10000 человек населения)

	1995	2000	2005	2010	2014	2015	2016	2017
Российская Федерация	125.8	115.0	110.9	93.8	86.6	83.4	81.6	80.5
Северо-Западный федеральный округ	119.1	111.7	108.6	93.2	87.6	85.9	83.5	82.6
Республика Карелия	135.1	121.0	117.1	106.0	87.1	77.9	75.5	74.7
Республика Коми	137.0	119.9	112.8	111.7	102.7	103.3	101.5	100.2
Архангельская область	142.7	123.2	121.6	102.6	103.8	97.7	93.5	91.2
Вологодская область	137.8	118.6	116.8	89.5	81.1	84.3	78.0	76.1
Калининградская область	129.9	113.0	104.6	78.0	90.4	88.4	84.7	84.2
Ленинградская область	99.8	97.9	91.0	73.7	66.6	66.0	66.5	63.9
Мурманская область	110.4	115.3	112.5	124.7	107.0	103.8	100.7	96.9
Новгородская область	136.1	135.7	128.2	98.6	82.2	83.0	82.9	81.8
Псковская область	125.3	125.8	132.5	103.4	90.0	85.5	85.0	82.6
г. Санкт-Петербург	102.6	101.3	100.4	89.3	87.0	85.7	83.6	84.5

¹⁾ С 2010 г. - койки круглосуточных стационаров (без коек в дневных стационарах).

24.19. Мощность врачебных амбулаторно-поликлинических организаций

(на конец года; на 10000 человек населения; посещений в смену)

	1995	2000	2005	2010	2014	2015	2016	2017
Российская Федерация	235.1	243.2	256.0	257.9	263.8	263.5	266.6	270.1
Северо-Западный федеральный округ	263.4	281.0	293.6	297.2	305.4	304.7	317.1	319.9
Республика Карелия	207.5	215.5	243.1	248.9	273.1	274.3	283.6	289.1
Республика Коми	264.6	306.4	343.4	367.9	390.5	397.2	404.1	404.7
Архангельская область	276.3	296.0	338.1	355.2	377.4	378.9	382.4	389.6
Вологодская область	254.7	254.3	276.7	287.4	302.5	300.9	308.6	300.2
Калининградская область	208.7	207.8	217.2	218.3	247.3	260.7	258.7	264.0
Ленинградская область	246.0	255.4	245.6	241.5	240.2	244.3	254.4	253.7
Мурманская область	214.5	238.4	267.2	302.1	307.3	293.3	295.9	296.9
Новгородская область	264.5	269.0	290.7	320.5	326.0	330.3	332.3	351.3
Псковская область	142.3	230.7	241.7	258.4	256.7	267.5	277.5	280.4
г. Санкт-Петербург	318.4	330.9	328.3	314.7	315.8	309.4	332.8	336.8

24.20. Число зарегистрированных преступлений

(на 100000 человек населения)

	1995	2000	2005	2010	2014	2015	2016	2017
Российская Федерация	1857	2014	2477	1840	1499	1631	1473	1402
Северо-Западный федеральный округ	2189	2276	2371	1713	1474	1645	1432	1357
Республика Карелия	2405	2550	2257	2129	1998	2487	2142	1807
Республика Коми	1886	2271	3191	2176	2388	2780	2231	2038
Архангельская область	2472	2051	2425	2022	1661	1964	1774	1721
Вологодская область	2047	2677	2997	2027	2052	2458	2169	1736
Калининградская область	2451	2304	2407	1792	1612	1697	1348	1740
Ленинградская область	2476	2587	2144	1658	1102	1143	982	1021
Мурманская область	1427	1817	2152	2113	1676	2428	1982	1690
Новгородская область	2450	2517	2298	1841	2066	2117	1952	1822
Псковская область	2511	2640	2546	1820	1358	1687	1474	1295
г. Санкт-Петербург	2098	2066	2135	1323	1094	1084	996	981

24.21. Валовой региональный продукт на душу населения

(рублей; 1995 г. - тыс. рублей)

	1995	2000	2005	2010	2014	2015	2016
Российская Федерация	9569	39532	125659	263829	405148	449098	472162
Северо-Западный федеральный округ	10077	42808	130846	289611	430131	520253	562372
Республика Карелия	10514	38539	112950	186651	301818	335945	371452
Республика Коми	16942	56620	176075	390740	557641	613975	640623
Архангельская область	9591	44797	128965	302801	456986	532534	584111
Вологодская область	14464	53433	156380	217827	324790	402652	410037
Калининградская область	5612	24309	87123	208193	325131	359640	390359
Ленинградская область	7427	33265	122024	286435	397419	478065	511837
Мурманская область	13647	59158	156653	292926	427091	525476	560380
Новгородская область	5977	29347	95286	200249	337279	379256	398141
Псковская область	5576	20545	55773	128685	189384	208465	224152
г. Санкт-Петербург	9728	39811	141796	349254	515557	650340	712304

24.22. Индекс промышленного производства ¹⁾

(в процентах к предыдущему году)

	1995	2000	2005	2010	2014	2015	2016	2017
Российская Федерация	95.4	108.7	105.1	107.3	101.7	99.2	102.2	102.1
Северо-Западный федеральный округ	88.1	106.6	108.5	107.9	97.9	98.1	103.3	101.8
Республика Карелия	97.4	115.8	118.7	108.9	101.7	99.2	103.0	103.0
Республика Коми	90.2	105.3	104.1	100.8	100.5	101.8	96.5	97.1
Архангельская область	91.2	112.6	117.3	104.9	89.6	105.5	106.9	115.6
Вологодская область	106.7	107.7	106.5	111.8	103.7	103.0	101.2	101.0
Калининградская область	86.9	117.0	127.4	116.0	109.9	92.6	101.4	102.8
Ленинградская область	99.9	109.1	108.1	114.3	100.2	99.6	103.7	100.7
Мурманская область	99.6	104.7	100.2	103.2	99.8	107.4	105.6	110.6
Новгородская область	87.6	108.9	108.3	116.1	112.9	100.0	111.2	109.6
Псковская область	83.9	108.5	98.7	117.4	94.4	102.6	104.2	106.5
г. Санкт-Петербург	79.4	102.0	105.7	107.8	93.6	93.0	103.9	105.7

¹⁾ За 2015, 2016 гг. данные ретропересчетов.

24.23. Ввод в действие жилых домов

(на 1000 человек населения; квадратных метров общей площади)

	1995	2000	2005	2010	2014	2015	2016	2017
Российская Федерация	277	207	304	404	573	583	547	540
Северо-Западный федеральный округ	230	172	289	409	606	653	639	644
Республика Карелия	234	85	128	221	380	429	467	356
Республика Коми	342	250	164	89	179	244	281	263
Архангельская область	136	56	91	234	300	334	313	364
Вологодская область	317	158	236	340	650	726	652	459
Калининградская область	281	179	283	558	1155	1241	1232	911
Ленинградская область	267	233	317	610	1010	1307	1216	1456
Мурманская область	75	30	10	35	33	44	78	78
Новгородская область	203	125	214	366	570	582	589	380
Псковская область	299	104	137	221	456	540	423	316
г. Санкт-Петербург	209	229	484	546	632	582	593	665

24.24. Плотность автомобильных дорог общего пользования с твердым покрытием ¹⁾

(на конец года; километров дорог на 1000 квадратных километров территории)

	1995	2000	2005	2010	2014	2015	2016	2017
Российская Федерация	28	31	31	39	60	61	62	62
Северо-Западный федеральный округ	37	40	40	45	61	61	62	62
Республика Карелия	37	38	37	37	47	47	48	48
Республика Коми	9	13	13	14	15	16	16	16
Архангельская область	10	12	13	18	21	21	21	21
Вологодская область	73	81	79	81	118	118	117	116
Калининградская область	303	303	306	439	511	513	519	521
Ленинградская область	117	122	127	135	212	207	207	209
Мурманская область	16	17	17	19	23	23	23	23
Новгородская область	150	156	161	175	196	198	198	198
Псковская область	179	180	180	200	292	299	301	302

¹⁾ По данным Росавтодора и Росстата. С 2013 г. - включая протяженность улиц.

24.25. Число дорожно-транспортных происшествий ¹⁾

(на 100000 человек населения)

	1995	2000	2005	2010	2014	2015	2016	2017
Российская Федерация	113	108	156	140	137	126	118	115
Северо-Западный федеральный округ	115	120	182	168	170	150	134	131
Республика Карелия	122	125	177	122	140	127	110	101
Республика Коми	106	93	177	161	164	129	129	126
Архангельская область	94	96	200	187	166	145	138	135
Вологодская область	116	126	242	174	145	140	134	127
Калининградская область	125	117	151	138	128	125	140	132
Ленинградская область	133	151	178	194	230	193	166	154
Мурманская область	101	107	120	130	123	99	111	107
Новгородская область	129	107	178	246	232	226	195	189
Псковская область	139	128	197	229	236	219	176	170
г. Санкт-Петербург	110	125	180	155	159	139	116	119

¹⁾ По данным МВД России о числе дорожно-транспортных происшествий.

24.26. Объем услуг связи населению в расчете на одного жителя

(в фактически действовавших ценах)

	2000	2005	2010	2014	2015	2016	2017
Российская Федерация	355.1	2446.6	5253.9	6208.4	6058.3	6005.3	6151.5
Северо-Западный федеральный округ	515.3	3077.4	6513.6	7308.1	7276.4	6862.1	8767.4
Республика Карелия	296.6	1452.0	3419.2	5590.1	5569.4	5426.4	5959.9
Республика Коми	383.2	2326.4	5434.3	6797.0	6411.1	6251.3	6402.6
Архангельская область	314.7	1467.1	3615.7	5763.1	5784.5	5327.2	5920.4
Вологодская область	237.2	1058.1	2629.1	5009.2	5037.4	4687.3	5091.0
Калининградская область	331.3	2784.3	4458.8	5471.1	5465.5	5534.5	5644.0
Мурманская область	579.2	1958.2	4614.8	7585.9	7731.7	7475.6	8425.1
Новгородская область	269.3	1324.2	2856.7	5055.7	4851.9	4818.9	5057.7
Псковская область	237.5	1333.7	3171.4	4675.7	4671.9	4546.4	4889.8
г. Санкт-Петербург и Ленинградская область	740.9	4658.4	9441.0	8864.3	8828.6	10544.0	11504.7

24.27. Оборот розничной торговли на душу населения

(рублей; 1995 г. - тыс. рублей)

	1995	2000	2005	2010	2014	2015	2016	2017
Российская Федерация	3451	16046	49063	115591	180410	188017	192982	203029
Северо-Западный федеральный округ	3950	14908	49022	113456	172438	187811	197632	209899
Республика Карелия	4523	13765	42225	92981	153651	164576	170771	180295
Республика Коми	3789	18341	70173	122012	181937	174886	170979	177599
Архангельская область	3165	11845	41707	99898	176491	194266	203019	217241
Вологодская область	3244	10665	28599	70931	125014	132285	136224	145711
Калининградская область	3030	13575	38890	96331	136627	145944	153165	158572
Ленинградская область	2944	9417	37218	99073	156780	175173	191917	205604
Мурманская область	4289	21984	53813	129078	196946	201079	203655	216425
Новгородская область	3236	12958	33306	93969	155324	173380	176740	183565
Псковская область	2243	10180	38821	85525	144799	156702	154488	166753
г. Санкт-Петербург	5190	18292	62239	140782	197144	219750	234947	249460

24.28. Оборот общественного питания на душу населения

(рублей)

	2000	2005	2010	2014	2015	2016	2017
Российская Федерация	573	2253	5470	8448	8935	9195	9780
Северо-Западный федеральный округ	638	2435	6373	8599	9584	10674	11314
Республика Карелия	572	1632	3207	5688	6513	7243	7655
Республика Коми	457	2062	5610	9093	9290	9236	9614
Архангельская область	533	1785	4717	9004	10207	11121	12457
Вологодская область	552	1566	3073	4710	5476	5666	6118
Калининградская область	789	2247	4473	8835	9964	10490	11814
Ленинградская область	369	2092	4898	6502	7087	8309	8576
Мурманская область	843	3013	7431	11699	17655	17769	18207
Новгородская область	512	1417	5027	7263	8006	7907	7883
Псковская область	361	1534	3650	5983	6444	7399	7564
г. Санкт-Петербург	832	3376	9437	10384	10977	12887	13619

24.29. Объем платных услуг населению на душу населения

(рублей; 1995 г. - тыс. рублей)

	1995	2000	2005	2010	2014	2015	2016	2017
Российская Федерация	768	4141	15829	34606	51116	54990	58881	62730
Северо-Западный федеральный округ	854	4100	18246	40835	56233	59657	63458	67818
Республика Карелия	763	3055	13224	28374	43125	45695	49000	53219
Республика Коми	932	3458	16967	38456	52675	53332	55234	57366
Архангельская область	733	2805	13999	37901	50208	54051	56264	59013
Вологодская область	733	2932	12855	28879	42559	44823	46006	47286
Калининградская область	715	3133	12818	31661	43323	47096	52243	56644
Ленинградская область	536	1883	8805	21442	32772	35451	38684	40841
Мурманская область	1234	4618	27048	47426	71273	71921	74718	74737
Новгородская область	608	2823	12047	30532	51113	53581	53778	52845
Псковская область	597	1950	9858	24136	32178	36208	38327	40095
г. Санкт-Петербург	1056	6536	26889	57816	74866	79496	85162	92941

24.30. Число используемых передовых производственных технологий

	2000	2005	2010	2014	2015	2016	2017
Российская Федерация	70069	140983	203330	204546	218018	232388	240054
Северо-Западный федеральный округ	4708	8031	16622	19478	20081	21653	22204
Республика Карелия	427	476	751	498	537	614	660
Республика Коми	12	82	550	564	710	779	910
Архангельская область	465	448	1298	1362	1426	1416	1480
Вологодская область	108	1791	3209	2379	2533	2624	2992
Калининградская область	377	686	916	812	795	854	859
Ленинградская область	106	124	913	1648	1641	1695	1879
Мурманская область	212	660	1112	1135	1201	1236	1145
Новгородская область	658	1073	1680	1864	1866	2092	1983
Псковская область	244	677	1609	1292	1273	1317	1363
г. Санкт-Петербург	2093	2014	4584	7924	8099	9026	8933

24.31. Сальдированный финансовый результат организаций (прибыль минус убыток) ¹⁾

(миллионов рублей)

	2005	2010	2014	2015	2016	2017
Российская Федерация, млрд. рублей	4263.8	7256.4	5341.8	9366.0	15178.4	11170.0
Северо-Западный федеральный округ	286268.6	681580.5	473220.8	1071175.5	2054367.4	1991994.1
Республика Карелия	11048.9	15729.0	8880.5	16309.3	35797.1	42857.3
Республика Коми	25448.0	59728.2	53342.8	72689.2	66303.3	81115.9
Архангельская область	13245.6	34878.8	-22662.7	26770.6	69765.6	58601.7
Вологодская область	56609.7	-12386.6	-11037.0	108252.2	241622.3	407173.6
Калининградская область	11601.3	23182.1	981.8	38125.7	84261.8	67580.0
Ленинградская область	42195.4	70059.4	48331.8	117191.7	223700.2	158043.5
Мурманская область	14609.2	43165.9	35881.8	95646.3	125963.7	83533.9
Новгородская область	8745.5	18003.9	6754.9	50907.2	31970.8	31493.0
Псковская область	1116.1	2727.1	-1549.0	8149.1	15057.0	15603.3
г. Санкт-Петербург	101648.8	426492.6	354295.8	537134.2	1159925.6	1045991.8

¹⁾ По данным бухгалтерской отчетности, знак (-) означает убыток.

24.32. Кредиторская задолженность ¹⁾

(на конец года; миллиардов рублей)

	2005	2010	2014	2015	2016	2017
Российская Федерация	11752.7	29293.1	65512.7	76100.9	82544.9	83864.5
Северо-Западный федеральный округ	1065.1	3306.7	8432.0	10550.3	10992.0	10730.9
Республика Карелия	22.7	42.4	93.8	100.2	110.7	107.0
Республика Коми	75.2	114.4	202.0	243.6	229.7	228.8
Архангельская область	69.0	201.7	209.6	208.3	316.9	259.1
Вологодская область	49.8	130.1	251.9	296.2	313.2	312.5
Калининградская область	61.0	147.8	447.4	540.0	561.9	547.3
Ленинградская область	92.4	331.4	641.9	765.5	845.7	831.6
Мурманская область	53.1	70.8	153.9	166.9	159.8	144.9
Новгородская область	18.1	44.4	91.4	100.2	110.2	104.6
Псковская область	14.3	34.7	100.3	113.2	113.4	123.1
г. Санкт-Петербург	609.5	2189.0	6239.7	8016.2	8230.7	8072.0

¹⁾ По данным бухгалтерской отчетности.

24.33. Дебиторская задолженность ¹⁾

(на конец года; миллиардов рублей)

	2005	2010	2014	2015	2016	2017
Российская Федерация	10852.2	29763.6	37172.1	41692.4	44192.6	50021.0
Северо-Западный федеральный округ	943.5	3121.3	4491.0	5246.7	5531.0	6674.4
Республика Карелия	19.0	33.9	39.4	40.5	45.84	47.7
Республика Коми	66.6	143.5	247.2	248.4	252.1	263.1
Архангельская область	73.2	127.5	217.4	260.3	249.9	262.8
Вологодская область	52.1	149.1	119.1	119.9	105.1	144.4
Калининградская область	46.7	145.4	212.2	215.3	203.9	203.2
Ленинградская область	90.5	267.2	398.7	436.0	528.3	489.9
Мурманская область	40.0	107.8	91.1	87.1	89.4	90.4
Новгородская область	15.8	50.6	50.9	55.3	53.0	49.6
Псковская область	11.9	27.7	24.2	25.2	25.2	35.6
г. Санкт-Петербург	527.8	2068.6	3090.5	3757.8	3978.3	5087.6

¹⁾ По данным бухгалтерской отчетности. С 2013 г. - без субъектов малого предпринимательства.

24.34. Просроченная задолженность по заработной плате

(на 1 января; миллионов рублей)

	2001	2006	2011	2014	2015	2016	2017	2018
Российская Федерация	31690	5755.8	2400.0	1949.2	2006.0	3572.3	2725.6	2486.6
Северо-Западный федеральный округ	2243	269.7	302.4	339.5	424.2	1214.0	476.3	506.9
Республика Карелия	101	75.7	31.9	55.9	44.8	35.3	33.5	87.5
Республика Коми	993	17.0	5.9	8.0	6.5	39.8	26.4	31.4
Архангельская область	409	53.9	47.0	58.6	76.9	38.1	35.8	27.1
Вологодская область	91	18.5	20.5	100.6	72.4	78.3	39.1	2.1
Калининградская область	19	3.0	90.1	1.9	3.5	0.6	12.9	1.8
Ленинградская область	127	17.6	-	35.6	31.5	36.5	52.8	80.7
Мурманская область	123	49.8	54.1	51.9	160.4	171.8	111.8	49.4
Новгородская область	36	6.4	23.3	-	-	43.4	54.8	1.6
Псковская область	71	20.9	15.4	9.3	18.0	14.2	9.6	36.0
г. Санкт-Петербург	273	6.9	14.3	17.5	10.3	756.0	99.6	189.2

24.35. Инвестиции в основной капитал на душу населения

(в фактически действовавших ценах; рублей; 1995 г. - тыс. рублей)

	1995	2000	2005	2010	2014	2015	2016	2017
Российская Федерация	1799	7949	25161	64068	95165	94922	100555	108734
Северо-Западный федеральный округ	1631	8181	35134	83320	101754	103799	125563	134426
Республика Карелия	1644	8737	22377	35310	52725	51865	55213	66755
Республика Коми	3443	16278	51812	124022	231540	197456	234582	152907
Архангельская область	1452	7589	36969	80967	132811	146111	144824	211708
Вологодская область	1950	6635	48885	56915	66878	73245	96271	110825
Калининградская область	1049	4771	31894	59429	65956	70953	91162	120039
Ленинградская область	1745	11429	49221	162912	96343	127119	147986	187806
Мурманская область	1948	7714	23600	48450	111680	131399	112508	146528
Новгородская область	987	6673	20887	62011	98892	112340	128222	112872
Псковская область	971	3106	7623	24676	45589	42179	42330	45275
г. Санкт-Петербург	1383	7590	33375	82518	101385	92811	129176	123863

24.36. Индекс потребительских цен

(декабрь к декабрю предыдущего года; в процентах)

	1995	2000	2005	2010	2014	2015	2016	2017
Российская Федерация	231.3	120.2	110.9	108.8	111.4	112.9	105.4	102.5
Северо-Западный федеральный округ	231.6	121.0	111.2	109.2	112.5	113.1	105.1	103.1
Республика Карелия	249.0	119.3	110.0	109.9	110.9	112.3	104.3	102.8
Республика Коми	245.7	119.8	110.8	108.1	110.9	113.2	104.8	102.4
Архангельская область	244.9	121.0	109.7	109.4	113.0	113.0	104.7	101.6
Вологодская область	247.5	119.7	111.3	109.2	112.0	112.0	105.0	102.2
Калининградская область	242.3	117.5	111.1	108.0	115.6	111.7	104.7	102.8
Ленинградская область	230.7	123.5	112.0	111.1	111.5	113.3	105.7	102.7
Мурманская область	231.4	121.9	111.0	108.6	110.3	113.4	105.6	103.1
Новгородская область	240.4	120.5	110.3	109.3	111.0	112.6	105.2	102.4
Псковская область	219.1	118.6	110.5	108.6	112.0	114.2	105.1	102.4
г. Санкт-Петербург	225.0	123.5	112.0	109.4	113.3	113.2	105.2	103.7

24.37. Индекс цен производителей промышленных товаров ¹⁾

(декабрь к декабрю предыдущего года; в процентах)

	2000	2005	2010	2014	2015	2016	2017
Российская Федерация	131.9	113.4	116.7	106.3	112.1	107.5	108.4
Северо-Западный федеральный округ	...	109.3	116.0	106.6	115.0	108.7	104.5
Республика Карелия	120.5	107.4	137.5	96.1	112.2	119.8	100.8
Республика Коми	125.0	127.8	118.8	98.8	110.6	113.0	114.3
Архангельская область	121.6	109.5	113.0	102.4	119.2	107.4	115.1
Вологодская область	126.3	100.7	130.3	111.2	112.0	1124.4	101.1
Калининградская область	126.9	111.2	105.6	127.8	110.2	103.7	105.4
Ленинградская область	137.4	111.9	111.7	106.2	111.0	102.9	106.4
Мурманская область	117.3	109.1	133.6	112.0	123.5	102.6	98.2
Новгородская область	138.7	113.7	122.0	111.6	114.8	105.5	99.4
Псковская область	126.8	108.2	113.4	118.3	105.6	106.7	100.6
г. Санкт-Петербург	124.8	107.3	108.3	108.1	116.8	106.4	100.7

¹⁾ 2014-2016 гг. - по итогам ретроспективного пересчета индексов цен производителей по ОКВЭД2.